



Bogotá, 10/11/2017

Al contestar, favor citar en el asunto, este
No. de Registro **20175501409061**



20175501409061

Señor
Representante Legal y/o Apoderado(a)
TRANSPORTE SAFERBO SA
CARRERA 50 NO. 40-171 BODEGA 16
BELLO - ANTIOQUIA

ASUNTO: NOTIFICACIÓN POR AVISO

De manera atenta, me permito comunicarle que la Superintendencia de Puertos y Transporte, expidió la(s) resolución(es) No(s) 55397 de 27/10/2017 por la(s) cual(es) se RESUELVE RECURSO DE APELACION DENTRO DE una investigación administrativa a esa empresa.

De conformidad con el artículo 69 de la Ley 1437 de 2011 por la cual se expide el Código de Procedimiento Administrativo y de lo Contencioso Administrativo, se remite para lo pertinente copia íntegra de la(s) resolución(es) en mención, precisando que las mismas quedarán debidamente notificadas al finalizar el día siguiente a la fecha de entrega del presente aviso en el lugar de destino.

Adicionalmente, me permito informarle que los recursos que legalmente proceden y las autoridades ante quienes deben interponerse los mismos, se relacionan a continuación:

Procede recurso de reposición ante el Superintendente de Puertos y Transporte dentro de los 10 días hábiles siguientes a la fecha de notificación.

SI NO

Procede recurso de apelación ante el Superintendente de Puertos y Transporte dentro de los 10 días hábiles siguientes a la fecha de notificación.

SI NO

Procede recurso de queja ante el Superintendente de Puertos y Transporte dentro de los 5 días hábiles siguientes a la fecha de notificación.

SI NO

Si la(s) resolución(es) en mención corresponden a una(s) apertura de investigación, procede la presentación de descargos, para cuya radicación por escrito ante la Superintendencia de Puertos y Transporte cuenta con el plazo indicado en la parte resolutoria del acto administrativo que se anexa con el presente aviso.

Sin otro particular.

Diana C. Merchan B.
DIANA CAROLINA MERCHAN BAQUERO
Coordinadora Grupo Notificaciones
Anexo: Lo enunciado.
Transcribió: Yoana Sanchez**

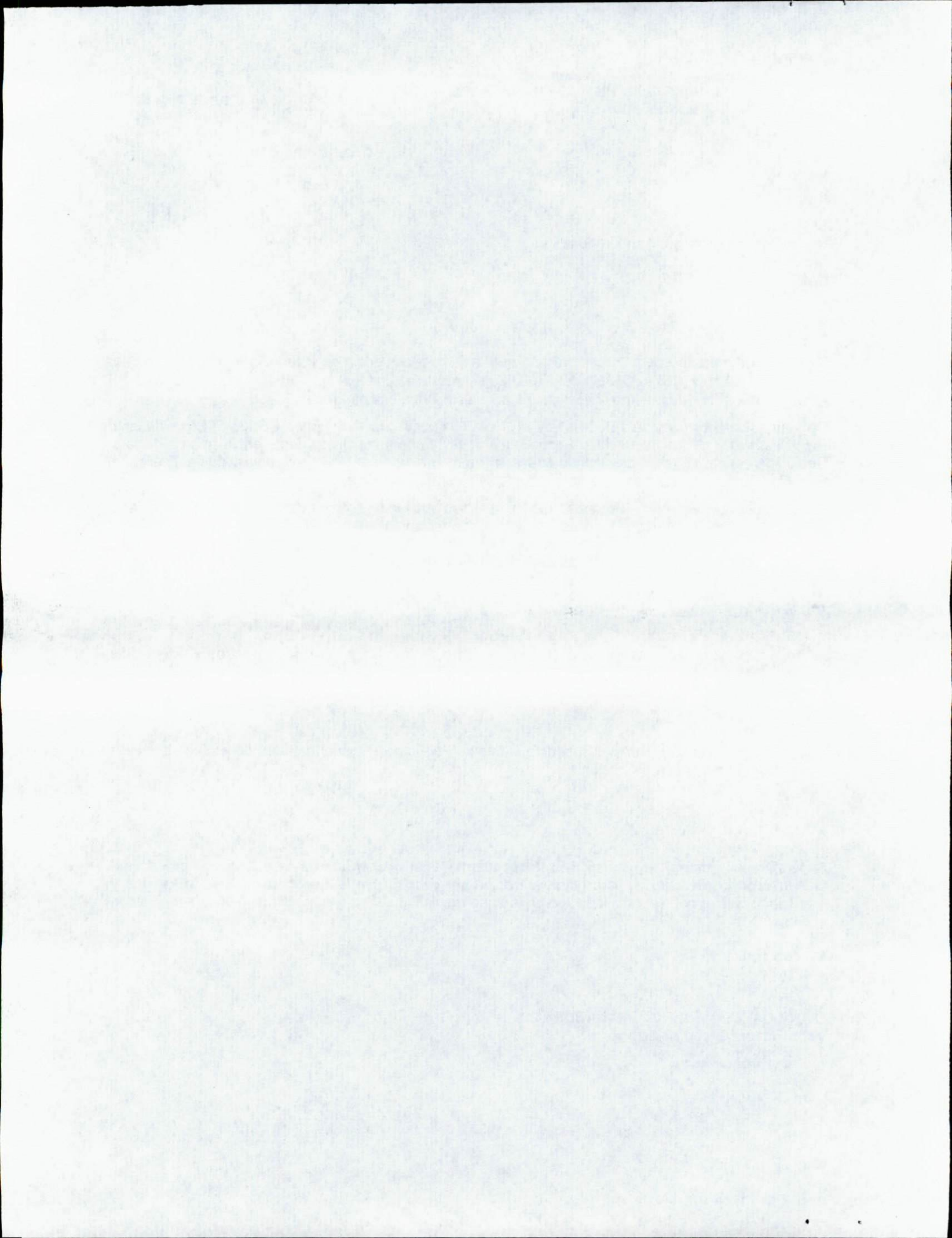



MINISTERIO DE TRANSPORTE
SUPERINTENDENCIA DE PUERTOS Y TRANSPORTE

RESOLUCIÓN No.

(5 5 3 9 7) 27 OCT 2017

POR LA CUAL SE RESUELVE EL RECURSO DE APELACIÓN INTERPUESTO EN CONTRA DE LA RESOLUCIÓN N° 76463 DEL 23 DE DICIEMBRE DE 2016, POR MEDIO DE LA CUAL SE SANCIONÓ A LA EMPRESA DE TRANSPORTE PÚBLICO TERRESTRE AUTOMOTOR TRANSPORTE SAFERBO S.A. IDENTIFICADA CON NIT 890920990-3.

EL SUPERINTENDENTE DE PUERTOS Y TRANSPORTE

En ejercicio de las facultades legales y en especial las que le confieren los artículos 41, 42 y 44 del Decreto 101 del 2000, los numerales 3 y 13 del artículo 7 y numerales 9 y 13 del artículo 14 del Decreto 1016 de 2000, modificados por el Decreto 2741 de 2001, Ley 105 de 1993, Ley 336 de 1996, procede a desatar el recurso interpuesto, para lo cual tendrá en cuenta los siguientes:

HECHOS Y ACTUACIÓN ADMINISTRATIVA

La Autoridad de Tránsito y transporte en cumplimiento de sus funciones emitió y trasladó a esta entidad informe de infracciones de transporte No 380527 del 18 de Septiembre de 2014, impuesto al vehículo de placas SBV201.

Mediante Resolución No 20968 DEL 15 de Junio de 2016, se abrió investigación administrativa en contra de la empresa de transporte público terrestre automotor especial TRANSPORTE SAFERBO S.A. identificada con NIT 890920990-3, por presunta transgresión de lo dispuesto en el artículo 1° código de infracción 556 de la Resolución No. 10800 de 2003, proferida por el Ministerio de Transporte en concordancia con los literales e) del artículo 46 de la Ley 336 de 1996.

Mediante el radicado No 2016-560-054032-2 de fecha 18 de Julio de 2016, la empresa investigada presentó escrito de descargos.

A través Resolución No 76463 del 23 de Diciembre de 2016, se resolvió la investigación administrativa en contra de la empresa TRANSPORTE SAFERBO S.A. identificada con NIT 890920990-3, sancionándola con multa de CINCO (5) SMLMV, para la época de la comisión de los hechos, equivalente a TRES MILLONES OCHENTA MIL PESOS MCTE (\$3.080.000).

Mediante radicado No 2017-560-009533-2 del 30 de Enero de 2016, la empresa investigada interpuso recurso de reposición y en subsidio de apelación.

A través de la Resolución No 4242 del 23 de Febrero de 2016, se resolvió el recurso de reposición, confirmando en su totalidad la resolución recurrida y concediendo el recurso de apelación.

ARGUMENTOS DEL RECURRENTE

Este Despacho subsume en las siguientes valoraciones lo manifestado por el recurrente en los siguientes términos:

"(...)

1. Es Informe de Infracciones de Transportes No. 380527 endilga "...que el manifiesto de carga No. 09945161 de Saferbo no es cargado al sistema..." pero la sanción es por una conducta diferente, equivalente a que el conductor del vehículo no portada el manifiesto expedido por la empresa durante todo el recorrido, y esto es una afirmación falsa, porque el señor FLOWER BARBOSA da cuenta de portar el mismo, por lo que la conducta no es la misma. Una cosa es

POR LA CUAL SE RESUELVE EL RECURSO DE APELACIÓN INTERPUESTO EN CONTRA DE LA RESOLUCIÓN N° 76463 DEL 23 DE DICIEMBRE DE 2016, POR MEDIO DE LA CUAL SE SANCIONÓ A LA EMPRESA DE TRANSPORTE PÚBLICO TERRESTRE AUTOMOTOR TRANSPORTE SAFERBO S.A. IDENTIFICADA CON NIT 890920990-3

que el manifiesto no estuviera subido o cargado al sistema, y otra que no se portara el manifiesto de carga por el conductor durante todo el recorrido. (subrayas intencionales)
(...)"

CONSIDERACIONES DEL DESPACHO

De conformidad con lo establecido en el numeral 18 del artículo 7° del Decreto 1016 de 2000, este Despacho es competente para conocer del presente recurso de apelación.

En la presente actuación la Superintendencia Delegada de Tránsito y Transporte Terrestre Automotor abrió investigación administrativa con ocasión del informe de infracciones de transporte No. 380527 del 18 de Septiembre de 2014, impuesto al vehículo de placas SBV201, por infringir presuntamente el código 85 de la Resolución 10800 de 2003, en concordancia con lo normado en el literal e) del artículo 46 de la Ley 336 de 1996.

"... el recurso de apelación se encuentra limitado a los aspectos -por el- indicados, consideración que cobra mayor significado en el sub lite si se tiene presente que en cuanto corresponde a los demás aspectos del fallo impugnado, incluyendo la declaratoria de responsabilidad de la entidad demandada, la propia apelante manifiesta su conformidad y sostiene que esos otros aspectos de la sentencia de primera instancia merecen ser confirmados.

"... mediante el recurso de apelación se ejerce el derecho de impugnación contra una determinada decisión judicial -en este caso la que contiene una sentencia-, por lo cual corresponde al recurrente confrontar los argumentos que el juez de primera instancia consideró para tomar su decisión, con sus propias consideraciones o apreciaciones, para efectos de solicitarle al juez de superior jerarquía funcional que decida sobre los puntos o asuntos que se plantean ante la segunda instancia. Lo anterior de conformidad con lo establecido en la parte inicial del artículo 357 del C. de P. C."

"Esta Sala ha delimitado el estudio del recurso de alzada -y con ello la competencia del Juez ad quem- a los motivos de inconformidad que exprese el recurrente, según lo reflejan las siguientes puntualizaciones: "Ninguna precisión resultaría necesario efectuar en relación con el régimen de responsabilidad aplicable a las circunstancias del caso concreto, ni en cuanto a la concurrencia, en el mismo, de los elementos constitutivos del régimen respectivo, habida cuenta que el recurso de apelación incoado por la entidad demandada no controvierte tales extremos y la parte actora no recurrió la sentencia de primera instancia, de manera que los referidos, son puntos de la litis que han quedado fijados con la decisión proferida por el a quo."¹

Y precisó: *"De conformidad con el principio de congruencia, al superior, cuando resuelve el recurso de apelación, sólo le es permitido emitir un pronunciamiento en relación con los aspectos recurridos de la providencia del inferior, razón por la cual la potestad del juez en este caso se encuentra limitada a confrontar lo decidido con lo impugnado en el respectivo recurso y en el evento en que exceda las facultades que posee en virtud del mismo, se configurará la causal de nulidad prevista en el numeral 2 del artículo 140 del Código de Procedimiento Civil, relativa a la falta de competencia funcional."² La Corte Suprema de Justicia, en sentencia de 4 de agosto de 2010,³ también puntualizó que la competencia del juez de segunda instancia se encuentra limitada por el alcance del respectivo recurso de alzada:*

"Al tenor del artículo 305 del Código de Procedimiento Civil, en armonía con el artículo 368, ejusdem, el fallo debe estar en consonancia con los hechos y las pretensiones aducidos en la demanda, y con las excepciones propuestas por el accionado, o que el juez ha debido reconocer de oficio, de modo que si el juzgador deja de pronunciarse sobre lo que en esa medida le corresponde, o se extralimita, quien resulte afectado con ese pronunciamiento constitutivo de un

¹ Consejo de Estado, Sección Tercera, sentencia del 29 de agosto del 2008, Exp. 14638

² Consejo de Estado, Sección Tercera, sentencia del 1° de abril de 2009, Exp. 32.800, M.P. Ruth Stella Correa Palacio.

³ Corte Suprema de Justicia, Sala de Casación Civil, M.P. Ruth Marina Díaz, expediente No. 05001-3103-001-2002

POR LA CUAL SE RESUELVE EL RECURSO DE APELACIÓN INTERPUESTO EN CONTRA DE LA RESOLUCIÓN N° 76463 DEL 23 DE DICIEMBRE DE 2016, POR MEDIO DE LA CUAL SE SANCIONÓ A LA EMPRESA DE TRANSPORTE PÚBLICO TERRESTRE AUTOMOTOR TRANSPORTE SAFERBO S.A. IDENTIFICADA CON NIT 890920990-3

error 'in procedendo', para enmendarlo cuenta con la referida causal de casación. En reciente decisión la Corporación reiteró que concordante con el principio dispositivo, el postulado de la congruencia supone 'una labor comparativa indispensable entre el contenido de fondo de la relación jurídico procesal y lo resuelto por el juzgador en el respectivo fallo, con el fin de establecer una de las tres causas de ocurrencia de la anomalía en cuestión: La de ser la resolución impertinente por ocuparse con alcance dispositivo de extremos no comprendidos en la relación jurídico procesal (extra petita); la de ser la resolución excesiva por proveer a más de lo que el demandante pide (ultra petita); y en fin, la de ser deficiente por dejar de proveer, positiva o negativamente, acerca de puntos integrantes de la demanda o sobre las excepciones que, además de aparecer probadas, hayan sido alegadas por el demandado cuando así lo exija la ley (citra petita) (...)'

Ahora bien, se procederá a realizar un análisis jurídico del documento que dio origen a la investigación administrativa, con el fin de establecer la validez de los datos consignados y su mérito y alcance probatorio, que dio como resultado la sanción impuesta a la empresa de servicio público de transporte terrestre automotor en comento. Así las cosas, si se concibe la conducencia como la capacidad legal que tiene la prueba para demostrar cierto hecho, es entonces fundamental analizarla y referirse a ella dentro del proceso administrativo, de tal forma que no genere duda en el juzgador al momento de tomar una decisión.

Respecto del principio de legalidad, en sentencia C-211 de 2000, la Corte Constitucional ha señalado:

"...que el principio de legalidad de la sanción, como parte integrante del debido proceso, exige la determinación clara, precisa y concreta de la pena o castigo que se ha de imponer a quienes incurran en comportamientos, actos o hechos proscritos en la Constitución y la ley. Dichas sanciones además de ser razonables y proporcionadas, no deben estar prohibidas en el ordenamiento supremo. Tal principio que es rígido en cuanto se refiere a asuntos penales, no es tan estricto en materia administrativa pues, en este evento, la autoridad sancionadora cuenta con cierta discrecionalidad, que no arbitrariedad, en la interpretación y aplicación de las faltas y correctivos administrativos."

El principio de legalidad, en términos generales, como la ha sostenido la Corte Constitucional en Sentencia C-564 de 2000:

"...puede concretarse en dos aspectos el primero, a que exista una ley previa que determine la conducta objeto de sanción y, el segundo, en la precisión que se emplee en ésta para determinar la conducta o hecho objeto de reproche y la sanción que ha de imponerse; aspecto éste de gran importancia, pues con él se busca recortar al máximo la facultad discrecional de la administración en ejercicio del poder sancionatorio que le es propio, precisión que se predica no sólo de la descripción de la conducta, sino de la sanción misma."

De la anterior cita, se pueden extraer las siguientes conclusiones: En el derecho sancionador administrativo uno de sus principios es el de la legalidad, lo que conlleva a sostener que la conducta descrita como infracción y su respectiva sanción están previamente definidas con absoluta claridad en la Ley; ahora es de tener presente que el principio de legalidad en materia del derecho administrativo sancionador es menos estricto que en materia del derecho penal a pesar de estar sujeto a las garantías propias del debido proceso señalado en el artículo 29 de la Constitución Política varía su aplicación y no puede aplicarse con la misma severidad (Corte Constitucional en sentencia C-616 de 2002).

"(...) PRINCIPIO DE LEGALIDAD DE LA SANCION-Exigencias. El principio de legalidad de las sanciones exige: (i) que el señalamiento de la sanción sea hecho directamente por el legislador; (ii) que este señalamiento sea previo al momento de comisión del ilícito y también al acto que determina la imposición de la sanción; (iii) que la sanción se determine no sólo previamente, sino también plenamente, es decir que sea determinada y no determinable. Obviamente, esto no impide

POR LA CUAL SE RESUELVE EL RECURSO DE APELACIÓN INTERPUESTO EN CONTRA DE LA RESOLUCIÓN N° 76463 DEL 23 DE DICIEMBRE DE 2016, POR MEDIO DE LA CUAL SE SANCIONÓ A LA EMPRESA DE TRANSPORTE PÚBLICO TERRESTRE AUTOMOTOR TRANSPORTE SAFERBO S.A. IDENTIFICADA CON NIT 890920990-3

que el legislador diseñe mecanismos que permitan la graduación de la sanción, como el señalamiento de topes máximos o mínimos (...)"

Conforme a lo anterior, podemos concluir que las infracciones a las normas del transporte, contravenciones y las sanciones respectivas están establecidas en la Ley.

La Honorable Corte Constitucional en Sentencia T-552 manifestó: "*Sentencia No. T-552 de 1992. DEBIDO PROCESO-Vulneración/ACTO ADMINISTRATIVO-Incumplimiento / PRESUNCIÓN DE LEGALIDAD. (...) "porque los actos administrativos se encuentran amparados por una presunción de legalidad, trasladándose de manera ordinaria al particular la carga de probar lo contrario. Esta presunción tiene una contrapartida, y es la de que los actos que generen situaciones particulares y concretas, también son de obligatorio cumplimiento por parte de la administración, a diferencia de los actos reglamentarios que ella puede modificar o revocar en cualquier tiempo. Así, los actos administrativos son ejecutivos una vez queden en firme. La presunción de legalidad y su atributo, su obligatorio cumplimiento, hace que, en este tipo de actos no le sea admisible a la administración su incumplimiento, como ocurrió con la interrupción ilegal del acto, o de los actos, por la administración."*(...)

Por otro lado, este Despacho advierte que la actuación en primera instancia se desarrolló bajo los parámetros establecidos en la Ley 336 de 1996, respetando las garantías previas y las posteriores del debido proceso administrativo.

Al respecto, la Corte Constitucional afirmó⁴:

"(...) La jurisprudencia constitucional ha diferenciado entre las garantías previas y posteriores que implica el derecho al debido proceso en materia administrativa. Las garantías mínimas previas se relacionan con aquellas garantías mínimas que necesariamente deben cobijar la expedición y ejecución de cualquier acto o procedimiento administrativo, tales como el acceso libre y en condiciones de igualdad a la justicia, el juez natural, el derecho de defensa, la razonabilidad de los plazos y la imparcialidad, autonomía e independencia de los jueces, entre otras. De otro lado, las garantías mínimas posteriores se refieren a la posibilidad de cuestionar la validez jurídica de una decisión administrativa, mediante los recursos de la vía gubernativa y la jurisdicción contenciosa administrativa (...)"

No obstante, de concordancia con la doctrina jurídica procesal, en lo atinente con la apreciación de las pruebas, es decir, de la actividad intelectual del juzgador para determinar su valor de convicción sobre la certeza o ausencia de ésta, el sistema de la sana crítica o persuasión racional, el cual rige los códigos modernos, como lo es el de procedimiento civil y administrativo, donde el juzgador debe establecer por sí mismo el valor de las pruebas con base en las reglas de la lógica, la ciencia y la experiencia.

Por tal razón, este sistema requiere de una motivación, que se plasma en las razones que el juzgador ha tenido para determinar el valor de las pruebas.

Una vez analizado el expediente del proceso administrativo sancionatorio, se determina la existencia de duda razonable, respecto de la información consignada en el IUIT.

*"Toda duda que se presente en el adelantamiento de procesos de esta índole, debe resolverse en favor del disciplinado" Así pues, la inconformidad del actor debe comprenderse dentro de dicho espectro y, por ende, entender que lo que alega es que la duda no se resolvió en su favor cuando debía ser resuelta en tal sentido."*⁵

"El principio general de derecho denominado *"in dubio pro reo"* de amplia utilización en materia delictiva, y que se venía aplicando en el proceso disciplinario por analogía, llevó al legislador a consagrar en la disposición que hoy se acusa, el *in dubio pro disciplinado*, según el cual, toda duda

⁴ Corte Constitucional. Sentencia C-034/14. M.P. María Victoria Calle Correa.

⁵ Ibidem

POR LA CUAL SE RESUELVE EL RECURSO DE APELACIÓN INTERPUESTO EN CONTRA DE LA RESOLUCIÓN N° 76463 DEL 23 DE DICIEMBRE DE 2016, POR MEDIO DE LA CUAL SE SANCIONÓ A LA EMPRESA DE TRANSPORTE PÚBLICO TERRESTRE AUTOMOTOR TRANSPORTE SAFERBO S.A. IDENTIFICADA CON NIT 890920990-3

que se presente en el adelantamiento de procesos de esta índole, debe resolverse en favor del disciplinado.

El "*in dubio pro disciplinado*", al igual que el "*in dubio pro reo*" emana de la presunción de inocencia, pues ésta implica un juicio en lo que atañe a las pruebas y la obligación de dar un tratamiento especial al procesado.

En el caso bajo estudio se realiza IUIT con el código 572 por presunta transgresión de lo dispuesto en el artículo 1°. No obstante en la casilla 16 de observaciones se corrige por el código de infracción 556 que establece "Permitir la prestación del servicio sin el correspondiente Manifiesto Único de Carga", pero en las observaciones se establece que el manifiesto de carga No. 09945161 de SAFERBO no es cargado, no se establece que se prestara servicio sin correspondiente Manifiesto Único de Carga, en esta medida se presenta duda razonable en la información consignada en el IUIT.

Como es de todos sabido, el juez al realizar la valoración de la prueba, lo que ha de realizar conforme a las reglas de la sana crítica, debe llegar a la certeza o convicción sobre la existencia del hecho y la culpabilidad del implicado. Cuando la Administración decide ejercer su potestad sancionatoria tiene que cumplir con el deber de demostrar que los hechos en que se basa la acción están probados y que la autoría o participación en la conducta tipificada como infracción disciplinaria es imputable al procesado. Recuérdese que en materia disciplinaria, la carga probatoria corresponde a la Administración o a la Procuraduría General de la Nación, según el caso; dependiendo de quién adelante la investigación, y son ellas quienes deben reunir todas las pruebas que consideren pertinentes y conducentes para demostrar la responsabilidad del disciplinado.⁶

En mérito de lo dispuesto, este Despacho:

RESUELVE:

Artículo 1: REVOCAR lo resuelto en la resolución No 76463 del 23 de Diciembre de 2016, proferida contra la empresa de transporte público terrestre automotor TRANSPORTE SAFERBO S.A. IDENTIFICADA CON NIT 890920990-3, para en su lugar absolverla de responsabilidad.

Artículo 2: ARCHIVAR de manera definitiva las presentes diligencias, iniciadas mediante la resolución No 20968 DEL 15 de Junio de 2016, por las razones expuestas en la parte motiva de este proveído.

Artículo 3: NOTIFICAR, dentro de los cinco (5) días siguientes a su expedición, el contenido de la presente resolución, a través de la Secretaria General de la Superintendencia de Puertos y Transportes, al representante legal o a quién haga sus veces de la empresa de transporte público terrestre automotor TRANSPORTE SAFERBO S.A. IDENTIFICADA CON NIT 890920990-3, en la CARRERA 50 N°40-171 BODEGA 16 en BELLO - ANTIOQUIA, en su defecto se surtirá la notificación de conformidad con lo establecido en los artículos 66 y siguientes de la Ley 1437 de 2011.

Artículo 4: La presente Resolución rige a partir de la fecha de su notificación, y contra la misma no procede recurso alguno.

Dada en Bogotá D.C., a los

NOTIFÍQUESE Y CÚMPLASE

5 5 3 9 7

2 7 OCT 2017

JAVIER JARAMILLO RAMÍREZ

Superintendente de Puertos y Transporte.

Revisó: Dra. Lorena Carvajal Castillo -Jefe Oficina Asesora Jurídica
Proyectó: Estela Mary Roa Suarez -Abogada Contratista-

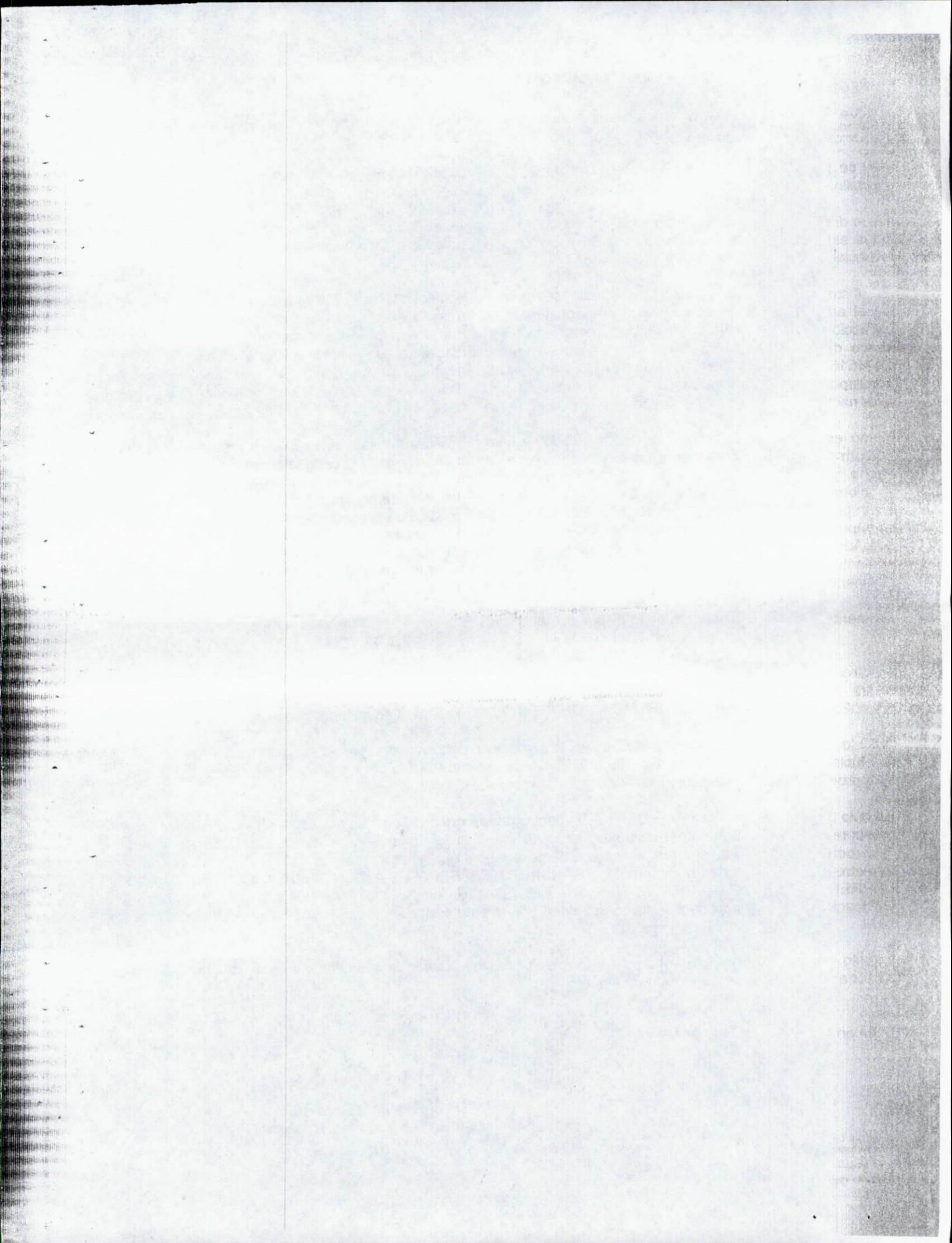



Superintendencia de Puertos y Transporte
República de Colombia



Al contestar, favor citar en el asunto este
No. de Registro 20175501328701



Bogotá, 27/10/2017

Señor
Representante Legal y/o Apoderado (a)
TRANSPORTE SAFERBO SA
CARRERA 50 NO. 40-171 BODEGA 16
BELLO - ANTIOQUIA

ASUNTO: CITACION NOTIFICACION

Respetado(a) señor(a):

De manera atenta, me permito comunicarle que la Superintendencia de Puertos y Transporte, expidió la(s) resolución(es) No(s) 55397 de 27/10/2017 por la(s) cual(es) se RESUELVE RECURSO DE APELACION DENTRO DE una(s) investigación(es) administrativa(s) a esa empresa.

En consecuencia debe acercarse a la Secretaria General de esta Entidad, ubicada en la Calle 37 No. 28B-21 Barrio Soledad de la ciudad de Bogotá, con el objeto que se surta la correspondiente notificación personal; de no ser posible, ésta se surtirá por aviso de conformidad con el artículo 69 del Código de Procedimiento Administrativo y de lo Contencioso Administrativo.

En los eventos en que se otorgue autorización para surtir la notificación personal, se debe especificar los números de las resoluciones respecto de las cuales autoriza la notificación, para tal efecto en la página web de la entidad www.supertransporte.gov.co, link "Resoluciones y edictos investigaciones administrativas" se encuentra disponible un modelo de autorización, el cual podrá ser tomado como referencia. Así mismo se deberá presentar copia del decreto de nombramiento y acta de posesión, si es del caso.

En el caso que desee hacer uso de la opción de realizar el trámite de notificación electrónica para futuras ocasiones, usted señor(a) representante legal deberá diligenciar en su totalidad la autorización que se encuentra en el archivo Word anexo a la Circular 16 del 18 de junio de 2012 la cual se encuentra en la página web de la Entidad www.supertransporte.gov.co en el link "Circulares Supertransporte" y remitirlo a la Calle 37 No. 28B-21 Barrio Soledad de la ciudad de Bogotá.

Sin otro particular.

Diana C. Merchán B.

DIANA CAROLINA MERCHAN BAQUERO*
COORDINADORA GRUPO NOTIFICACIONES

Transcribió: ELIZABETH BULLA

Revisó: RAISSA RICAURTE

C:\Users\elizabebulla\Desktop\RESOLUCIONES 2017\27-10-2017\JURIDICA_2\CITAT 55389.odt

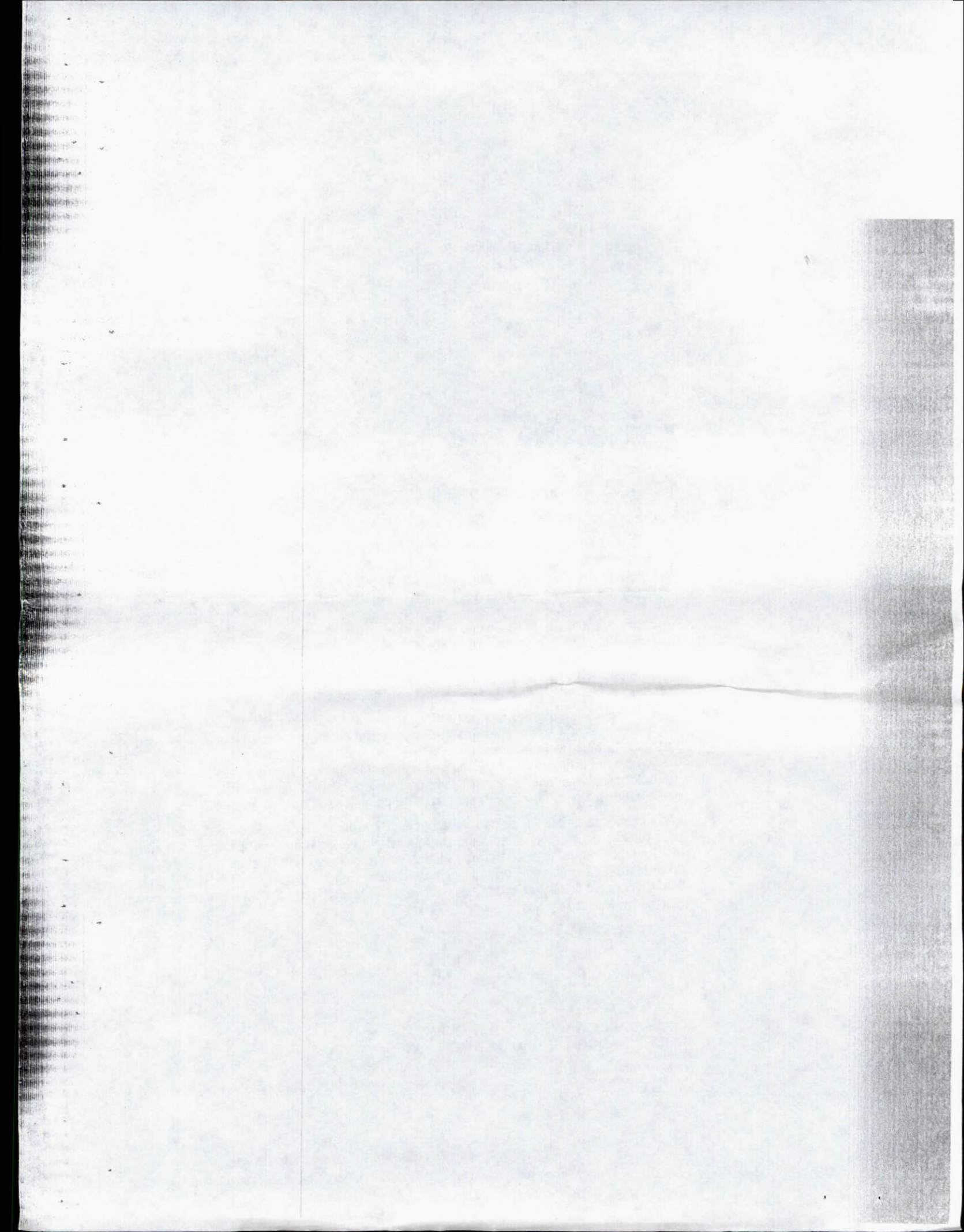



REMITENTE
 Nombre Razón Social: **SAFERO SA**
 Dirección: Calle 37 No. 29B-21 Barrio PUERTOS Y TRANSPORTES - SUPERINTENDENCIA DE PUERTOS Y TRANSPORTES
 Ciudad: BOGOTÁ D.C.
 Código Postal: 111311395
 Nombre Razón Social: **SAFERO SA**
 Dirección: CARRERA 50 NO. 40-171 BODEGA 16
 Ciudad: BELLO, ANTIOQUIA
 Departamento: ANTIOQUIA
 Código Postal: 051053272
 Fecha Pre-Admisión: 15/11/2017 15:36:52
 Min. Transporte Lic de carga 000200 del 20/05/2011

Oficina Principal - Calle 63 No. 9A-45 Bogotá D. C.
 Dirección de Correspondencia - Superintendencia de Puertos y Transporte - Calle 37 No. 28B - 21 Bogotá D. C.
 PBX: 3526700 - Bogotá D. C. Línea de atención al ciudadano: 018000 915615
 www.supertransporte.gov.co

