



Superintendencia de Puertos y Transporte
República de Colombia



Al contestar, favor citar en el asunto este
No. de Registro 20175501515231



20175501515231

Bogotá, 27/11/2017

Señor
Representante Legal
LLEGAR TRANSPORTES LTDA
CARRERA 21 No 7 - 82
BOGOTA - D.C.

Respetado (a) Señor (a)

Para su conocimiento y fines pertinentes de manera atenta me permito comunicarle que la Superintendencia de Puertos y Transporte, expidió la (s) resolución (s) Nos. 61760 de 27/11/2017 POR LA CUAL SE INCORPORA PRUEBAS Y CORRE TRASLADO PARA ALEGAR DENTRO DE UNA INVESTIGACION ADMINISTRATIVA A ESA EMPRESA, para lo cual le anexo fotocopias de la misma.

Sin otro particular.

Diana C. Merchán B.

DIANA CAROLINA MERCHAN BAQUERO*
Coordinadora Grupo Notificaciones

Transcribió: ELIZABETHBULLA
Revisó: RAISSA RICAURTE

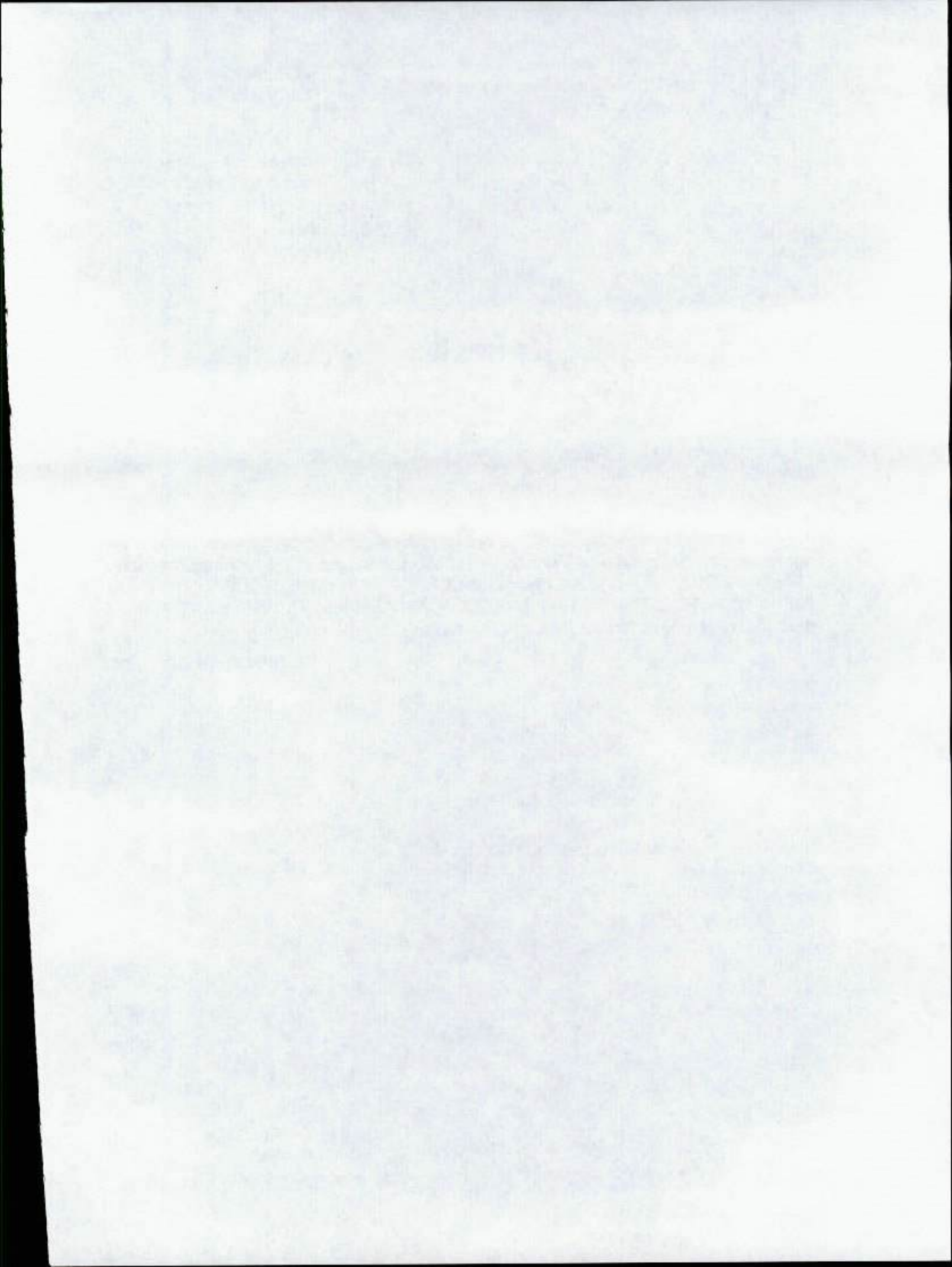

790

REPÚBLICA DE COLOMBIA



Libertad y Orden

MINISTERIO DE TRANSPORTE
SUPERINTENDENCIA DE PUERTOS Y TRANSPORTE

AUTO No. 61760 del 27 NOV 2017

Por el cual incorporan pruebas y se corre traslado para Alegar de Conclusión dentro del procedimiento administrativo sancionatorio iniciado mediante Resolución No. 46729 del 9 de septiembre de 2016, contra la empresa de Servicio Público de Transporte Terrestre Automotor de Carga LLEGAR TRANSPORTES LTDA identificada con NIT. 830125816 - 1.

LA SUPERINTENDENTE DELEGADA DE TRÁNSITO Y TRANSPORTE TERRESTRE
AUTOMOTOR

En ejercicio de las facultades legales y en especial las que le confiere el numeral 9, del artículo 44 del Decreto 101 de 2000; numeral 9 y 13 del artículo 14 del Decreto 1016 de 2000, los artículos 3, 4 y 10 del Decreto 2741 de 2001, Artículo 2.2.1.7.1.2 del Decreto 1079 del 2015, Ley 336 de 1996, Ley 1437 de 2011, Ley 1564 de 2012 y,

CONSIDERANDO

1. La Superintendencia Delegada de Tránsito y Transporte mediante Resolución No. 46729 del 9 de septiembre de 2016 ordenó abrir investigación administrativa contra la empresa LLEGAR TRANSPORTES LTDA, con base en el informe único de infracción al transporte No. 396613 del 11 de mayo de 2016, por transgredir presuntamente el literal d) del artículo 46 de la Ley 336 de 1996, y el código de infracción 556, que indica Permitir la prestación del servicio sin el correspondiente Manifiesto Unico de Carga, del artículo 1° de la Resolución 10800 de 2003.
2. Dicho acto administrativo quedó notificado por AVISO el 3 de octubre de 2016.
3. Garantizando los derechos al debido proceso, de contradicción y defensa, verificadas las bases de datos de gestión documental de la entidad, se evidenció que en el término otorgado establecido en el artículo 4 de la Resolución que dio inicio a esta investigación la investigada no presentó descargos ni solicitó pruebas.
4. En el marco de lo expuesto y en ejercicio de su potestad, el Consejo de Estado Sala de lo Contencioso Administrativo sección Cuarta, en la sentencia del 23 de julio de 2009, expediente No. 25000-23-25-000-2007-00460-02 (0071-09), ha señalado:

"Las pruebas deben ceñirse al asunto materia del proceso y se rechazarán las que versen sobre hechos notoriamente impertinentes y las manifiestamente superfluas. Lo anterior significa que las pruebas deben ser conducentes, pertinentes y eficaces y el medio probatorio apto jurídicamente para demostrar los hechos alegados. (...) Es decir, que la conducencia es la aptitud legal del medio probatorio para probar el hecho que se investiga, y que requiere de dos requisitos esenciales, que son: que

AUTO No.

Del

Por el cual incorporan pruebas y se corre traslado para Alegar de Conclusión dentro del procedimiento administrativo sancionatorio iniciado mediante Resolución No. 46729 del 9 de septiembre de 2016, contra la empresa de Servicio Público de Transporte Terrestre Automotor Carga LLEGAR TRANSPORTES LTDA identificada con NIT. 830125816 - 1.

el medio probatorio respectivo este autorizado y no prohibido expresa o tácitamente por la ley; y que ese medio probatorio solicitado no esté, prohibido en particular para el hecho que con él se pretende probar. En tanto que la pertinencia se refiera a que el medio probatorio guarde relación con los hechos que se pretenden demostrar”.

Lo anterior significa que para determinar si procede el decreto de las pruebas propuestas por las partes, el juez debe analizar si éstas cumplen con los requisitos legales, esto es, con los requisitos de conducencia, pertinencia, utilidad y legalidad. La conducencia consiste en que el medio probatorio propuesto sea adecuado para demostrar el hecho. La pertinencia, por su parte, se fundamenta en que el hecho a demostrar tenga relación con el litigio, la utilidad, a su turno, radica en que el hecho que se pretende demostrar con la prueba no esté suficientemente acreditado con otra. Finalmente, las pruebas, además de tener las características mencionadas, deben estar permitidas por la ley” (Subrayado fuera del Texto)

Luego, teniendo en cuenta las pruebas que obran en el expediente y al tenor de su pertinencia, utilidad y conducencia, en consonancia con lo previsto por el artículo 50 de la Ley 336 de 1996, y de los artículos 40 y 47 de la Ley 1437 de 2011, es necesario referirnos en los siguientes términos:

5. Incorporar y dársele el valor probatorio que corresponda a las siguientes pruebas Documentales:

5.1 Informe Único de Infracción al Transporte No. 396613 del 11 de mayo de 2016.

6. Practica de pruebas adicionales y de oficio:

Para el Despacho las pruebas incorporadas en el presente proveído, se consideran conducentes, pertinentes y útiles para el esclarecimiento de los hechos materia de investigación, pues resultan el medio idóneo que conlleva a la verdad real o material, en otras palabras, que generan convencimiento en el operador jurídico. Por tanto, señala esta Autoridad de Tránsito y Transporte, que las pruebas documentales arriba referidas serán objeto de apreciación y valoración para proferir decisión de fondo en el actual procedimiento administrativo sancionatorio, la cual será en lo que a Derecho corresponda.

Finalmente y en atención a que este Despacho consideró que no se requiere la práctica de pruebas adicionales, por cuanto que con las obrantes en el expediente son suficientes para continuar con el procedimiento administrativo sancionatorio, en virtud de lo establecido en el inciso segundo del artículo 48¹ del Código de Procedimiento Administrativo y de lo Contencioso Administrativo, se cierra el periodo probatorio y se corre traslado a la sociedad investigada, por un término de diez (10) días, para que presente los alegatos de conclusión respectivos.

En mérito de lo expuesto,

RESUELVE

ARTÍCULO PRIMERO: INCORPÓRESE y désele el valor probatorio que corresponda a las siguientes pruebas:

1. Informe Único de Infracción al Transporte – IUIT No. 396613 del 11 de mayo de 2016.

ARTÍCULO SEGUNDO: COMUNICAR el contenido del presente auto por conducto de la Secretaría General de la Superintendencia de Puertos y Transporte, al representante legal o a

¹Artículo 48. Periodo probatorio. Cuando deban practicarse pruebas se señalará un término no mayor a treinta (30) días. Cuando sean tres (3) o más investigados o se deban practicar en el exterior el término probatorio podrá ser hasta de sesenta (60) días.

Vencido el periodo probatorio se dará traslado al investigado por diez (10) días para que presente los alegatos respectivos.

AUTO No.

61760 Del 27 NOV 2017

Por el cual incorporan pruebas y se corre traslado para Alegar de Conclusión dentro del procedimiento administrativo sancionatorio iniciado mediante Resolución No. 46729 del 9 de septiembre de 2016, contra la empresa de Servicio Público de Transporte Terrestre Automotor Carga LLEGAR TRANSPORTES LTDA identificada con NIT. 830125816 - 1.

quien haga sus veces de la empresa de Servicio Público de Transporte Terrestre Automotor LLEGAR TRANSPORTES LTDA identificada con NIT. 830125816 - 1, ubicada en la CR 21 NO. 7-82, de la ciudad de BOGOTÁ D.C - BOGOTÁ D.C, de acuerdo a lo establecido en el artículo 66 y siguientes del Código de Procedimiento Administrativo y de lo Contencioso Administrativo.

Una vez surtida la respectiva Comunicación, remítase copia de las mismas al Grupo de Investigaciones e Informes Únicos de Infracción al Transporte - IUIT- de la Delegada de tránsito y Transporte Terrestre Automotor para que obre en el expediente.

ARTÍCULO TERCERO: CORRER TRASLADO a la empresa de Servicio Público de Transporte Terrestre Automotor LLEGAR TRANSPORTES LTDA, identificada con NIT. 830125816 - 1, para que presente alegatos de conclusión dentro de los diez (10) días hábiles siguientes a partir de la Comunicación de la presente resolución.

ARTÍCULO CUARTO: Contra el presente auto no procede Recurso alguno de conformidad con el artículo 40 del Código de Procedimiento Administrativo y de lo Contencioso Administrativo.

61760 27 NOV 2017
COMUNIQUESE Y CUMPLASE

LINA MARIA MARGARITA HUARI MATEUS
Superintendente Delegada de Tránsito y Transporte
Terrestre Automotor

Proyectó: John Jairo Pulido Velásquez - Abogado Contratista.
Revisó: Paola Alejandra Guallero Esquivel - abogada contratista
Aprobó: Coordinador Grupo IUIT - Carlos Andrés Álvarez M.

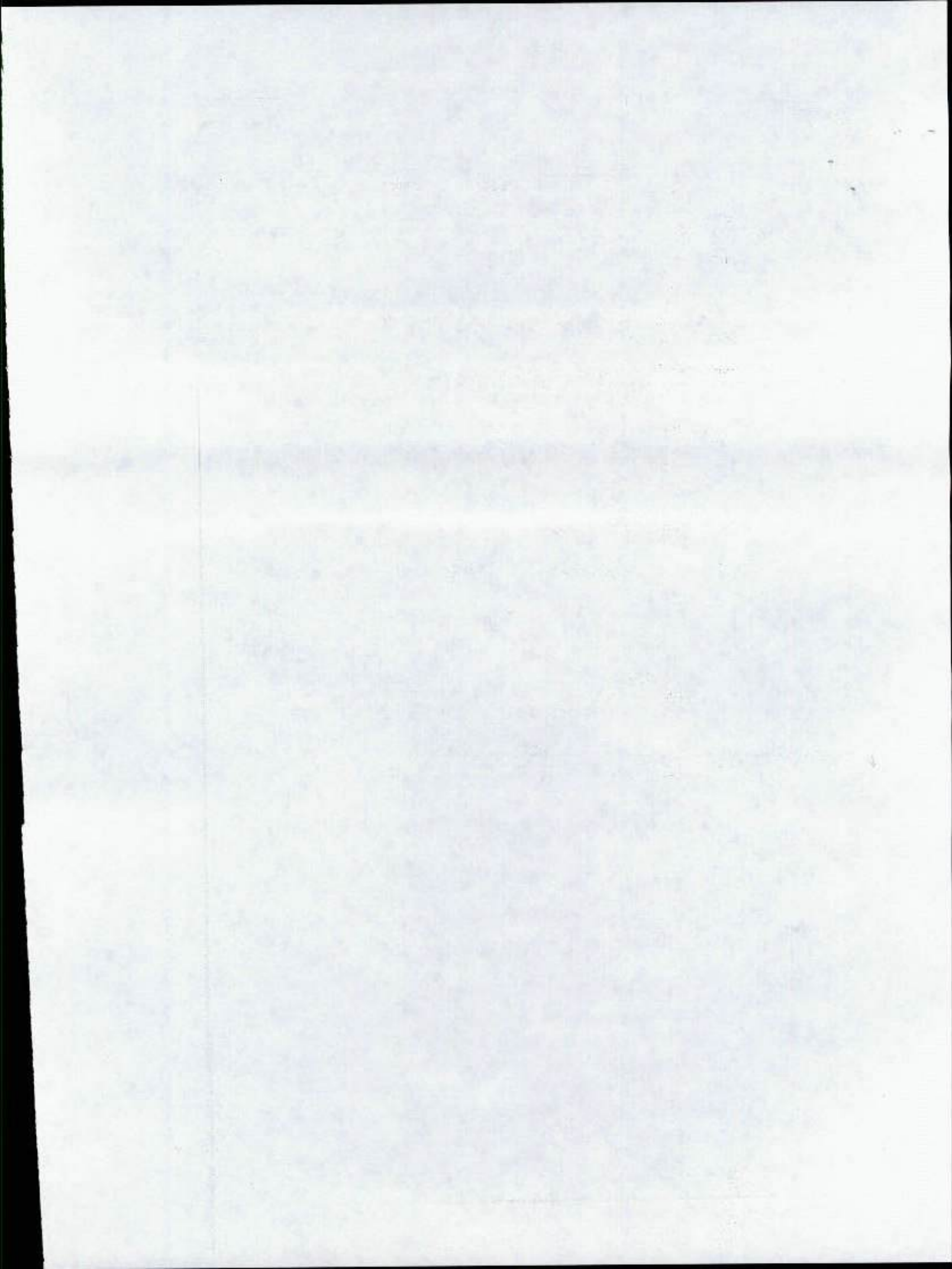

17/11/2017

Detalle Registro Mercantil

[Casellas](#) [Estadísticas](#) [Ventas](#) [Servicios Virtuales](#)

Registro Mercantil

La siguiente información es reportada por la cámara de comercio y es de tipo informativo.

Razón Social	LLEGAR TRANSPORTES LTDA
Sigla	
Cámara de Comercio	BOGOTA
Número de Matrícula	0001299507
Identificación	NTT 830125816 - 1
Último Año Renovado	2016
Fecha Renovación	20160519
Fecha de Matrícula	20030815
Fecha de Vigencia	20330626
Estado de la matrícula	ACTIVA
Tipo de Sociedad	SOCIEDAD COMERCIAL
Tipo de Organización	SOCIEDAD LIMITADA
Categoría de la Matrícula	SOCIEDAD ó PERSONA JURIDICA PRINCIPAL ó ESAL
Total Activos	230378398.00
Utilidad/Perdida Neta	22317665.00
Ingresos Operacionales	1230063996.00
Empleados	0.00
Afiliado	No



[Ver Expediente](#)

Actividades Económicas

* 4923 - Transporte de carga por carretera

Información de Contacto

Municipio Comercial	BOGOTA, D.C. / BOGOTA
Dirección Comercial	CRA 21 NO. 7-7B
Teléfono Comercial	3704176
Municipio Fiscal	BOGOTA, D.C. / BOGOTA
Dirección Fiscal	CR 21 NO. 7-82
Teléfono Fiscal	
Correo Electrónico	clientes_llegartrans@hotmail.com

Información Propietario / Establecimientos, agencias o sucursales

Tipo	Número	Razón Social	Cámara de Comercio	Categoría	RH	RUP	ESAL	RNT
		LLEGAR TRANSPORTES LTDA	BOGOTA	Establecimiento				

Página 1 de 1

Mostrando 1 de 1 de 1

[Ver Certificado de Existencia y Representación Legal](#)

[Ver Certificado de Matrícula Mercantil](#)

[Representantes Legales](#)

Nota: Si la categoría de la matrícula es Sociedad ó Persona Jurídica Principal ó Sucursal por favor solicite el Certificado de Existencia y Representación Legal. Para el caso de las Personas Naturales, Establecimientos de Comercio y Agencias solicite el Certificado de Matrícula.

[Contáctanos](#) | [¿Qué es el RUES?](#) | [Cámaras de Comercio](#) | [Cambiar Contraseña](#) | [Cerrar Sesión andreaivaicarro](#)



CONFECAMARAS - Gerencia Registro Único Empresarial y Social Av. Calle 26 # 57-41 Torre 7 Of. 1501 Bogotá, Colombia

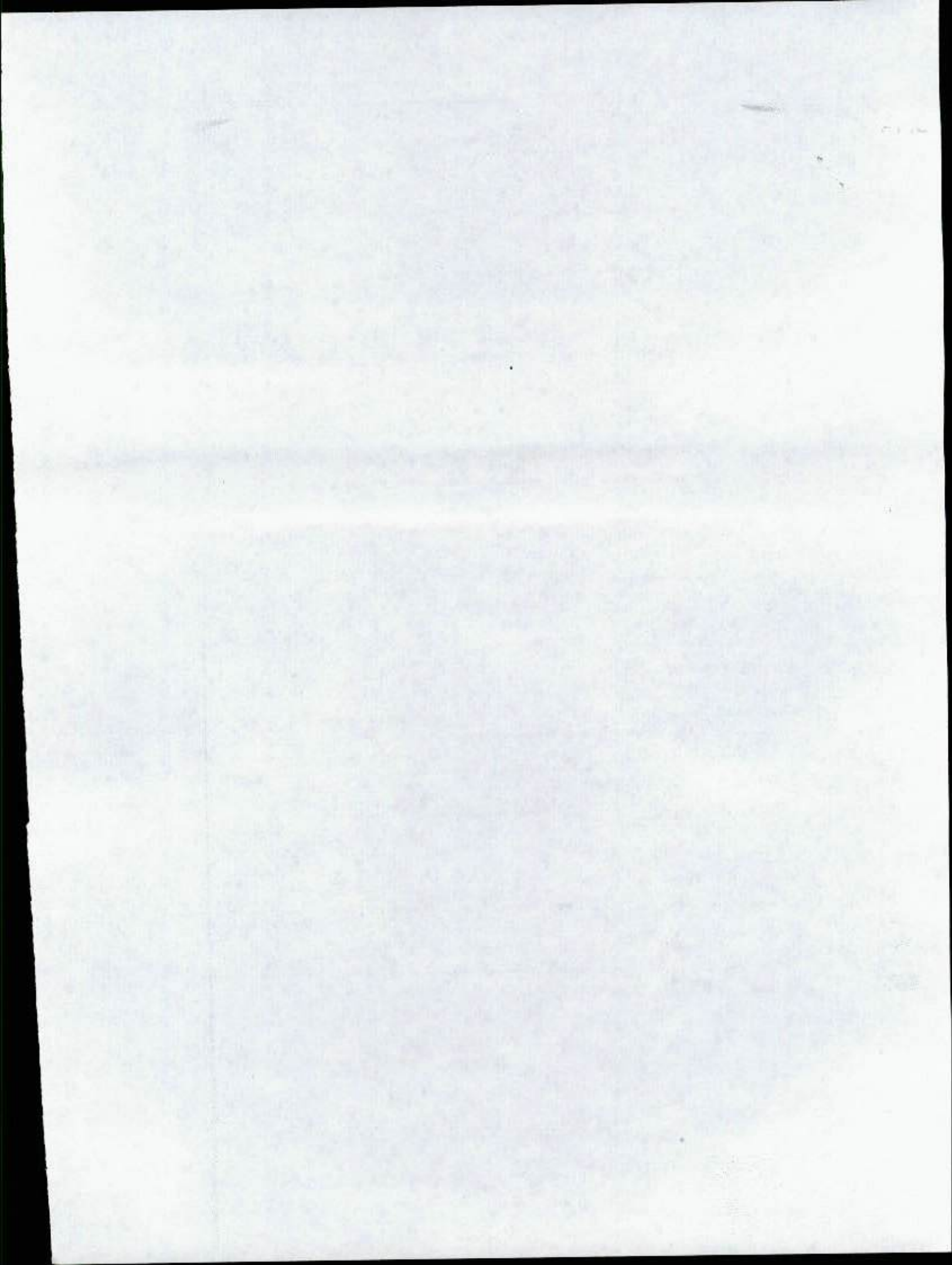



Superintendencia de Puertos y Transporte
República de Colombia



Al contestar, favor citar en el asunto este
No. de Registro 20175501515231



Bogotá, 27/11/2017

Señor
Representante Legal
LLEGAR TRANSPORTES LTDA
CARRERA 21 No 7 - 82
BOGOTA - D.C.

Respetado (a) Señor (a)

Para su conocimiento y fines pertinentes de manera atenta me permito comunicarle que la Superintendencia de Puertos y Transporte, expidió la (s) resolución (s) Nos. 61766 de 27/11/2017 POR LA CUAL SE INCORPORA PRUEBAS Y CORRE TRASLADO PARA ALEGAR DENTRO DE UNA INVESTIGACION ADMINISTRATIVA A ESA EMPRESA, para lo cual le anexo fotocopias de la misma.

Sin otro particular.

Diana C. Merchán B.

DIANA CAROLINA MERCHAN BAQUERO*
Coordinadora Grupo Notificaciones

Transcribió: ELIZABETH BUIA
Revisó: RAISSA RICAURTE

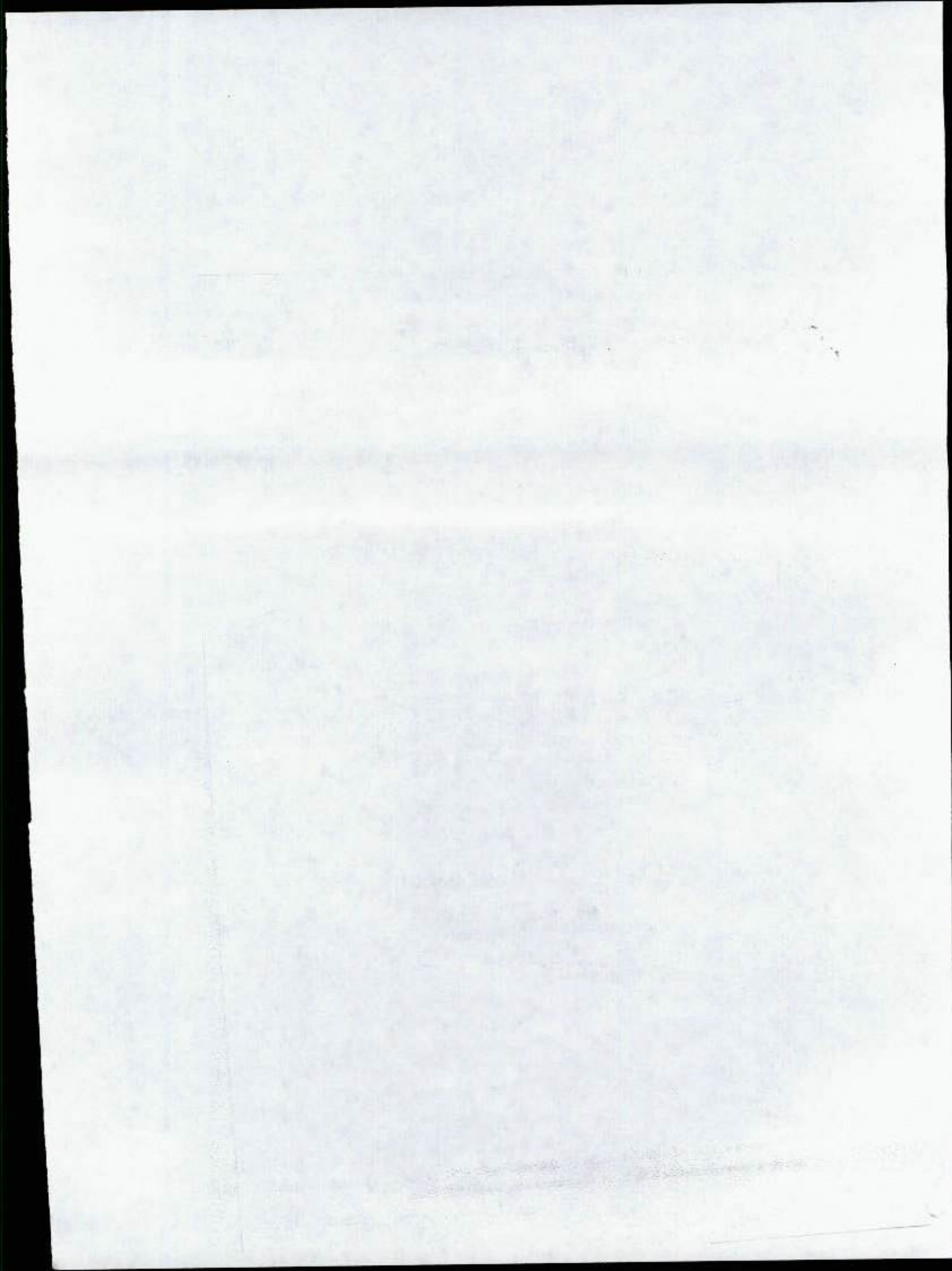

Representante Legal y/o Apoderado
LLEGAR TRANSPORTES LTDA
CARRERA 21 No 7 - 82
BOGOTA -D.C.



Servicio Postal Nacional S.A.
NIT 900.04.0017.9
C.O. 25.0.1. A. 53
Línea Nat. JT 8000 111 210

REMITENTE

Nombre Razón Social:
SUPERINTENDENCIA DE
PUERTOS Y TRANSPORTES -
PUERTOS Y TRANSPORTES
Dirección: Calle 37 No. 29B-21 Barrio
la Soledad

Ciudad: BOGOTÁ D.C.

Departamento: BOGOTÁ D.C.

Código Postal: 111311395

Envío: RN868845/64CO

DESTINATARIO

Nombre Razón Social:
LLEGAR TRANSPORTES LTDA

Dirección: CARRERA 21 No. 7 - 82

Ciudad: BOGOTÁ D.C.

Departamento: BOGOTÁ D.C.

Código Postal: 111411312

Fecha de Admisión:
01/12/2017 16:13:23

Min. Transporte Lic. de carga 00620X
del 20/05/2011

472	Motivos de Devolución	<input type="checkbox"/> Desconocido	<input type="checkbox"/> No Existe Número
		<input checked="" type="checkbox"/> Refusado	<input type="checkbox"/> No Registrado
		<input type="checkbox"/> Cerrado	<input type="checkbox"/> No Contactado
		<input type="checkbox"/> Fallecido	<input type="checkbox"/> Apartado Causado
	Dirección Emisa	<input type="checkbox"/> Fuerza Mayor	
	No Recibe		
09	DIC 2017	<input checked="" type="checkbox"/> Fecha 2	DI. MES AÑO
Nombre del distribuidor:		Nombre del distribuidor:	
C.C. Jorge Jaramillo		C.C.:	
80.237.045		Centro de Distribución:	
Centro de Distribución: 772		Observaciones:	
Observaciones: no tienen no están Autorizados scribir correspondencia		Observaciones:	

