



Bogotá, 27/12/2016

Al contestar, favor citar en el asunto, este  
No. de Registro 20165501459761



20165501459761

Señor  
Representante Legal y/o Apoderado(a)  
**RHEMA PROYECTOS S.A.S.**  
**CALLE 127B No. 71A - 59**  
**BOGOTA - D.C.**

**ASUNTO: NOTIFICACIÓN POR AVISO**

De manera atenta, me permito comunicarle que la Superintendencia de Puertos y Transporte, expidió la(s) resolución(es) No(s) **73033** de **14/12/2016** por la(s) cual(es) se **FALLA** una investigación administrativa a esa empresa.

De conformidad con el artículo 69 de la Ley 1437 de 2011 por la cual se expide el Código de Procedimiento Administrativo y de lo Contencioso Administrativo, se remite para lo pertinente copia íntegra de la(s) resolución(es) en mención, precisando que las mismas quedarán debidamente notificadas al finalizar el día siguiente a la fecha de entrega del presente aviso en el lugar de destino.

Adicionalmente, me permito informarle que los recursos que legalmente proceden y las autoridades ante quienes deben interponerse los mismos, se relacionan a continuación:

Procede recurso de reposición ante el Superintendente delegada de Transito y Transporte Terrestre Automotor dentro de los 10 días hábiles siguientes a la fecha de notificación.

SI  NO

Procede recurso de apelación ante el Superintendente de Puertos y Transporte dentro de los 10 días hábiles siguientes a la fecha de notificación.

SI  NO

Procede recurso de queja ante el Superintendente de Puertos y Transporte dentro de los 5 días hábiles siguientes a la fecha de notificación.

SI  NO

Si la(s) resolución(es) en mención corresponden a una(s) apertura de investigación, procede la presentación de descargos, para cuya radicación por escrito ante la Superintendencia de Puertos y Transporte cuenta con el plazo indicado en la parte resolutive del acto administrativo que se anexa con el presente aviso.

Sin otro particular.

  
**VALENTINA RUBIANO RODRIGUEZ**  
**Coordinadora Grupo Notificaciones**

Añexo: Lo enunciado.

Transcribió: Yoana Sanchez\*\*

C:\Users\karollez\Desktop\ABRE.odt

REPÚBLICA DE COLOMBIA



Libertad y Orden

MINISTERIO DE TRANSPORTE  
SUPERINTENDENCIA DE PUERTOS Y TRANSPORTE

RESOLUCIÓN No. 73033 DEL 14 DIC 2016

Por la cual se falla la investigación administrativa iniciada mediante Resolución No. 18218 del 31 de mayo de 2016 en contra de la empresa RHEMA PROYECTOS S.A.S identificada con NIT 900.486.106 - 2

LA SUPERINTENDENTE DELEGADA DE TRÁNSITO Y TRANSPORTE TERRESTRE AUTOMOTOR

En ejercicio de las facultades legales y en especial las que le confiere el numeral 9 del artículo 44 del Decreto 101 de 2000; los numerales 9 y 13 del artículo 14 del Decreto 1016 de 2000; los artículos 3, 4 y 10 del Decreto 2741 de 2001, el artículo 9 del Decreto 173 de 2001, ahora artículo 2.2.1.7.1.2 del Decreto 1079 de 2015.

CONSIDERANDO

De conformidad con lo previsto en el artículo 41 del Decreto 101 de 2000, modificado por el artículo 3 del Decreto 2741 de 2001, se delega en la Superintendencia de Puertos y Transporte "Supertransporte", la función de vigilar, inspeccionar y controlar la aplicación y el cumplimiento de las normas que rigen el sistema de tránsito y transporte.

Acorde con lo preceptuado en el artículo 42 del Decreto 101 de 2000, modificado por el artículo 4 del Decreto 2741 de 2001, son sujetos de vigilancia, inspección y control de la Superintendencia de Puertos y Transporte "Supertransporte", las personas jurídicas con o sin ánimo de lucro, las empresas unipersonales y las personas naturales que presten el servicio público de transporte.

En virtud de lo previsto en el numeral 9 del artículo 14 del Decreto 1016 de 2000, modificado por el artículo 10 del Decreto 2741 de 2001, la Superintendencia Delegada de Tránsito y Transporte Terrestre Automotor tiene entre otras, la función de asumir de oficio o a solicitud de cualquier autoridad o persona interesada, la investigación de las violaciones de las normas relativas al transporte terrestre de conformidad con la legislación vigente.

De conformidad con lo previsto en el Título I Capítulo IX de la Ley 336 de 1996 y artículo 51 del Decreto 3366 de 2003, establece: "Cuando se tenga conocimiento de una infracción a las normas de transporte, la Autoridad Competente abrirá investigación..."

HECHOS

Las Autoridades de Tránsito y Transporte en ejercicio de sus funciones legales, elaboraron y trasladaron a esta Superintendencia, el Informe Único de Infracciones al Transporte No. 354496 de fecha 17 de julio de 2014 del vehículo de placa UFP-418, que

**RESOLUCIÓN No.****DEL**

Por la cual se falla la investigación administrativa iniciada mediante Resolución No. 18218 del 31 de mayo de 2016 en contra de la empresa **RHEMA PROYECTOS S A S**, identificada con NIT **900.486.106 - 2**.

transportaba carga para la empresa de servicio público de transporte terrestre automotor de carga denominada **RHEMA PROYECTOS S A S** identificada con NIT 900.486.106 - 2, por transgredir presuntamente el código de infracción 560, del artículo 1 de la Resolución 10800 de 2003.

**ACTUACIÓN ADMINISTRATIVA**

Mediante Resolución No. 18218 del 31 de mayo de 2016, la Superintendencia Delegada de Tránsito y Transporte Terrestre Automotor abrió investigación administrativa en contra de la empresa **RHEMA PROYECTOS S A S**, por transgredir presuntamente el literal d) del artículo 46 de la ley 336 de 1996; en concordancia con lo normado en el artículo 8 de la Resolución 4100 de 2004, modificado por el artículo 1 de la Resolución 1782 de 2009; y lo señalado en el artículo 1º código 560 de la Resolución No. 10800 de 2003; es decir: *"Permitir, facilitar, estimular, propiciar, autorizar, o exigir el transporte de mercancías con peso superior al autorizado, sin portar el permiso correspondiente"*.

Dicho acto administrativo fue personalmente el 16 de junio de 2016 al señor Oscar Molina Samaca, identificado con cédula de ciudadanía No. 80.761.792, en calidad de representante legal y la empresa a través de su apoderada hizo uso del derecho de defensa que le asiste, ya que mediante oficio radicado a ésta entidad bajo el No. 2016-560-047484-2 presentó escrito contentivo de descargos.

**FUNDAMENTOS JURÍDICOS**

Ley 336 de 1996, Estatuto Nacional de Transporte; Decreto 173 de 2001, expedido por el Ministerio de Transporte, por medio del cual se reglamenta el Servicio Público de Transporte Terrestre Automotor de Carga; Resoluciones 4100 de 2004, 10800 de 2003 y 1782 de 2009, expedidas por el Ministerio de Transporte; Código de Procedimiento Administrativo y de lo Contencioso Administrativo.

**PRUEBAS REMITIDAS POR DIRECCIÓN DE TRÁNSITO Y TRANSPORTE DE LA POLICÍA NACIONAL**

1. Informe Único de Infracciones al Transporte No. 1354496 del 17 de julio de 2014.
2. Tiquete de báscula No. 1137557 del 17 de julio de 2014.

**DESCARGOS DEL INVESTIGADO**

La apoderada de la empresa de servicio público de transporte terrestre automotor de carga **RHEMA PROYECTOS S A S** identificada con NIT 900.486.106 - 2, mediante escrito de descargos manifiesta lo siguiente:

- ATIPICIDAD DE LA ACCIÓN POR LA CUAL SE INVESTIGA A LA EMPRESA **RHEMA PROYECTOS S.A.S.**
- FALSA NOTIFICACIÓN POR LA CUAL SE INICIA INVESTIGACIÓN EN CONTRA DE **"RHEMA PROYECTOS S.A.S."**
- FALTA DE COMPETENCIA POR PARTE DE LA ENTIDAD ADMINISTRATIVA PARA INVESTIGAR A LA SOCIEDAD **RHEMA PROYECTOS S.A.S.**
- APLICACIÓN DE LA DISPOSICIÓN DESCRITA ARTICULO 9 DE LA LEY 100 DE 1993

**PRUEBAS SOLICITADAS Y/O APORTADAS POR LA INVESTIGADA**

- Oficiar al MINISTERIO DE TRANSPORTE oficina de informática, a fin de que remitan la información CERTIFICADA sobre la habilitación de la empresa

RESOLUCIÓN No. DEL  
Por la cual se falla la investigación administrativa iniciada mediante Resolución No. 18218 del 31 de mayo de 2016, en contra de la empresa RHEMA PROYECTOS S A S, identificada con NIT 900.486.106 - 2.

RHEMA PROYECTOS S.A.S como empresa transportadora terrestre de carga a nivel nacional.

ADMISIBILIDAD DE LAS PRUEBAS

Esta Delegada teniendo en cuenta lo establecido en el artículo 51 de la Ley 386 de 1996, se remite en materia probatoria al Código de Procedimiento Administrativo y de lo Contencioso Administrativo, el cual dispone en su artículo 211, que serán admisibles los medios probatorios señalados en el Código General del Proceso, estatuto que a la vez en su artículo 168 preceptúa el rechazo de plano de las pruebas: "El juez rechazará, mediante providencia motivada, las pruebas ilícitas, las notoriamente impertinentes, las inconducentes y las manifiestamente superfluas o inútiles", ya que las pruebas deben ceñirse al asunto materia del proceso.

Si concebimos la conducencia como la capacidad legal que tiene una prueba para demostrar cierto hecho, la encontramos en el examen que pueda realizar el operador jurídico entre la ley y el uso de ese medio probatorio sin ninguna dificultad legal que anule el valor probatorio que se procura.

En cuanto a la pertinencia de la prueba, es de mucha importancia la definición de su objeto al momento de su solicitud, ya que éste requisito constituye el único juicio válido para que el operador jurídico considere la procedencia o no del medio probatorio, en atención al artículo 168 del C.G.P., el cual determina que las pruebas deben ceñirse al asunto materia del proceso y el operador jurídico rechazará *in limine* las legalmente prohibidas o ineficaces, las que versen sobre hechos notoriamente impertinentes y las manifiestamente superfluas.

Así mismo la utilidad de la prueba se manifiesta en el servicio que preste ésta para la convicción de un hecho que aún no se encuentra demostrado con otro medio probatorio.

El maestro Hernando Devis Echandia define la prueba como: "(...) el conjunto de motivos o razones, que de los medios aportados se deducen y que nos suministran el conocimiento de los hechos, para los fines del proceso".<sup>1</sup>

Se trata entonces que frente a las pruebas obrantes en el presente expediente, es decir, el Informe Único de Infracciones al Transporte No. 354496 y Tiquete Bascula No. 1137557, que señalan como responsable a la empresa investigada, ésta deberá demostrar la no realización de los supuestos de hecho exigidos por la norma para que se dé como realizada la comisión de la infracción; ello naturalmente exige que para un ejercicio adecuado de su defensa, anexe las pruebas que considere pertinentes, y que en el presente caso, aluden a una situación que ella presuntamente conoce y respecto de la cual, está en posición de aportar los documentos idóneos para desvirtuar los hechos materia de controversia, en virtud del vínculo que tiene la empresa por el hecho de expedir el respectivo manifiesto de carga y los demás instrumentos legales que le brindan las normas del transporte a las empresas habilitadas para prestar el servicio público de transporte terrestre automotor de carga.

APRECIACIÓN DE LAS PRUEBAS

A continuación se hará un análisis jurídico del documento mismo y de su contenido con el fin de establecer su merito y alcance probatorio, la validez de los datos consignados y la carga de la prueba, a efectos de desvirtuar los eventuales hechos que puedan desprenderse del mismo.

<sup>1</sup> Teoría General de la Prueba Judicial - Tomo 1 - Hernando Devis Echandia - Buenos Aires, Argentina - 1970.

**RESOLUCIÓN No.****DEL**

Por la cual se falla la investigación administrativa iniciada mediante Resolución No. 18218 del 31 de mayo de 2016 en contra de la empresa **RHEMA PROYECTOS S A S**, identificada con NIT **900.486.106 - 2**.

De acuerdo con la doctrina jurídica procesal, en materia de apreciación de las pruebas, es decir, de la actividad intelectual del juzgador para determinar su valor de convicción sobre la certeza, o ausencia de ésta, de las afirmaciones de las partes en el proceso, el sistema de la *sana crítica o persuasión racional*, en el cual el juzgador debe establecer por sí mismo el valor de las pruebas con base en las reglas de la lógica, la ciencia y la experiencia, es el consagrado en el Código General del Proceso, que establece en su artículo 176 lo siguiente:

*"Las pruebas deberán ser apreciadas en conjunto, de acuerdo con las reglas de la sana crítica, sin perjuicio de las solemnidades prescritas en la ley sustantiva para la existencia o validez de ciertos actos.*

*El juez expondrá siempre razonadamente el mérito que le asigne a cada prueba."*

Este sistema requiere igualmente una motivación, consistente en la expresión de las razones que el juzgador ha tenido para determinar el valor de las pruebas, con fundamento en las citadas reglas.

En este orden de ideas, puede decirse que compete a este fallador establecer con base en las reglas de la sana crítica, el valor probatorio correspondiente a cada medio obrante en el plenario y, así determinar cuál de ellos lo lleva a la convicción respecto de la materialidad del hecho, o infracción en este caso, y la eventual responsabilidad de la investigada, así como estudiar, valorar y determinar cuál de las pruebas aportadas y/o solicitadas por la investigada sirven como fundamento fáctico y jurídico para desvirtuar los cargos formulados mediante la Resolución No. 18218 del 31 de mayo de 2016.

**CONSIDERACIONES DEL DESPACHO**

Siendo competente este Despacho procede a pronunciarse de fondo respecto de la actuación administrativa adelantada con ocasión del Informe Único de Infracciones de Transporte No. 354496 del 17 de julio de 2014.

Hecha la anterior precisión, se continuará con el estudio de fondo del asunto, siguiendo el procedimiento establecido en la Ley 336 de 1996 en concordancia con las normas contenidas en el Código de Procedimiento Administrativo y de lo Contencioso Administrativo, observándose que mediante Resolución No. 18218 del 31 de mayo de 2016 se apertura investigación administrativa y se formularon cargos contra la empresa de servicio público de transporte terrestre/automotor de carga RHEMA PROYECTOS S A S identificada con NIT 900.486.106 - 2, por incurrir presuntamente en la conducta descrita el literal d) del artículo 46 de la Ley 336 de 1996, modificado por el Art. 96 de la Ley 1450 de 2011, en concordancia con lo normado en el artículo 8. de la Resolución 4100 de 2004, modificado por el artículo 1º de la Resolución 1782 de 2009 y lo señalado en el código de infracción 560, del artículo primero de la Resolución 10800 de 2003.

Para ésta Delégada es pertinente aclarar a la empresa investigada, que para la fecha de los hechos la normatividad por la cual se reglamentaba el Servicio Público de Transporte Terrestre Automotor de Carga era el Decreto 173 de 2001, sin embargo, actualmente el Ministerio de Transporte expidió el Decreto 1079 de 2015 con el fin de compilar las normas reglamentarias preexistentes para el sector de transporte dentro de la cual se encuentra el citado Decreto.

Para el caso en concreto existe una regulación especial sobre la materia, lo que desplaza la aplicación del Código de Procedimiento Administrativo y de lo Contencioso

7 9 0 3 3 1 4 DIC 2016  
Por la cual se falla la investigación administrativa iniciada mediante Resolución No. 18218 de 31 de mayo de 2016 en contra de la empresa RHEMA PROYECTOS S A S, identificada con NIT 900.486.106 - 2.

Administrativo, por ende ésta Delegada adelantará el respectivo procedimiento según como lo establece el artículo 50 de la Ley 336 de 1996, el cual reza lo siguiente:

*"Artículo 50: Sin perjuicio de lo dispuesto por normas especiales sobre la materia, cuando se tenga conocimiento de la comisión de una infracción a las normas de transporte, la autoridad competente abrirá investigación en forma inmediata mediante resolución motivada contra la cual no cabrá recurso alguno, la cual deberá contener:*

*Relación de las pruebas aportadas o allegadas que demuestren la existencia de los hechos;*

*Los fundamentos jurídicos que sustenten la apertura y el desarrollo de la investigación, y*

*c) Traslado por un término no inferior a diez (10) días ni superior a treinta (30) días, al presunto infractor para que por escrito responda a los cargos formulados y solicite las pruebas que considere pertinentes, las que se apreciarán de conformidad con a las reglas de la sana crítica."*

Igualmente el Decreto 3366 de 2003, específicamente en el artículo 51, establece el procedimiento para la imposición de sanciones por parte de ésta Superintendencia.

*"Artículo 51. Procedimiento para imponer sanciones. De conformidad con lo previsto en el Título I Capítulo IX de la Ley 336 de 1996, el procedimiento para la imposición de las sanciones de multa y de suspensión o cancelación de la habilitación o del permiso de operación, es el siguiente:*

*Cuando se tenga conocimiento de la comisión de una infracción a las normas de transporte, la Autoridad Competente abrirá investigación en forma inmediata mediante Resolución motivada contra la cual no procede recurso alguno, y deberá contener: (...)*

*3. Traslado por un término de diez (10) días al presunto infractor, para que por escrito responda a los cargos formulados y solicite las pruebas que considere pertinentes, las que se apreciarán de conformidad con las reglas de la sana crítica."*

De lo anterior, queda claro entonces que el procedimiento aplicable al presente caso es el contemplado en la Ley 336 de 1996 y el Decreto 3366 de 2003, el cual ha sido respetado por ésta Delegada, teniendo en cuenta que el investigado fue debidamente notificado, y una vez, se corrieron los términos para el ejercicio del derecho de defensa, la empresa aquí investigada presentó escrito de descargos.

#### **ATIPICIDAD DE LA ACCIÓN POR LA CUAL SE INVESTIGA A LA EMPRESA RHEMA PROYECTOS S.A.S.**

Como argumento central manifiesta la apoderada que su representada no se encuentra habilitada por el Ministerio de transporte para prestar el servicio público de transporte terrestre de carga, para desarrollar este argumento, en primer lugar se realizará un análisis de la naturaleza del IUIT.

#### **NATURALEZA DEL INFORME ÚNICO DE INFRACCIÓN AL TRANSPORTE**

Teniendo en cuenta que la investigación se basa en el Informe Único de Infracciones de Transportes, este Despacho procede a aclarar, que el IUIT que es el fundamento de esta investigación, es un documento público que goza presunción de autenticidad por consiguiente es prueba idónea y suficiente para soportar la apertura y trámite de la investigación, de conformidad con los artículos 243, 244 y 257 del Código General del Proceso:

RESOLUCIÓN No.

DEL

Por la cual se falla la investigación administrativa iniciada mediante Resolución No. 18218 del 31 de mayo de 2016 en contra de la empresa RHEMA PROYECTOS S A S, identificada con NIT 900.486.106 - 2.

ARTÍCULO 243. DISTINTAS CLASES DE DOCUMENTOS. (...)

Los documentos son públicos o privados. Documento público es el otorgado por el funcionario público en ejercicio de sus funciones o con su intervención. Así mismo, es público el documento otorgado por un particular en ejercicio de funciones públicas o con su intervención. Cuando consiste en un escrito autorizado o suscrito por el respectivo funcionario, es instrumento público; cuando es autorizado por un notario o quien haga sus veces y ha sido incorporado en el respectivo protocolo, se denomina escritura pública.

Artículo 244. Documento auténtico. Es auténtico un documento cuando existe certeza sobre la persona que lo ha elaborado, manuscrito, firmado, o cuando exista certeza respecto de la persona a quien se atribuya el documento.

(...)

Lo dispuesto en este artículo se aplica en todos los procesos y en todas las jurisdicciones.

Artículo 257. Alcance probatorio. Los documentos públicos hacen fe de su otorgamiento, de su fecha y de las declaraciones que en ellos haga el funcionario que los autoriza

La presunción de autenticidad hace referencia a la certeza existente sobre la persona que ha elaborado el documento, lo cual encuentra sustento en el artículo 83 de la Constitución Política que indica: "Las actuaciones de los particulares y autoridades públicas deberá ceñirse a los postulados de buena fe, la cual se presumirá en todas las gestiones que ellos adelanten ante estas"

En estos términos, la autenticidad del documento público es un aspecto relevante, puesto que el mérito probatorio de tal documento está en función de su autenticidad, por lo tanto, es claro que del mismo se desprende datos tales como señala el IUIT: la empresa transportadora, el vehículo, el día de los hechos y el conductor del vehículo, entre otros datos.

RESPONSABILIDAD DE LA EMPRESA RHEMA PROYECTOS S A S

Para decidir respecto de la responsabilidad de los hechos ocurridos el día 17 de julio de 2014 de la empresa RHEMA PROYECTOS S A S este Despacho estudiara como primer punto la habilitación de las empresas de transporte público y en segundo lugar resolverá si hay responsabilidad de la investigada o si por el contrario esta no hace parte de los hechos descritos en el Informe Único de Infracción al Transporte No.354496.

La ley 105 de 1993, establece en su artículo 3, que para acceder a la prestación del servicio público, las empresas, formas asociativas de transporte y de economía solidaria deberán estar habilitadas por el Estado. Igualmente señala que el transporte de carga será prestado por personas naturales o jurídicas debidamente autorizadas por las autoridades y el Gobierno Nacional regulará su funcionamiento.

El Estatuto Nacional de Transporte establece que por actividad transportadora se entiende un conjunto organizado de operaciones tendientes a ejecutar el traslado de personas o cosas, separada o conjuntamente, de un lugar a otro, utilizando varios modos, de conformidad con las autorizaciones expedidas por las autoridades competentes.

RESOLUCIÓN No. 73033 DEL 14 DIC 2016

Por la cual se falla la investigación administrativa iniciada mediante Resolución No. 18218 del 31 de mayo de 2016 en contra de la empresa RHEMA PROYECTOS S A S, identificada con NIT 900.486.106 - 2.

El capítulo tercero de la mencionada ley, establece los parámetros para la creación y funcionamiento de las empresas de transporte público, en el que indica que la prestación del servicio público de transporte se prestara por personas naturales o jurídicas legalmente constituidas. Igualmente indica que para prestar dicho servicio las empresas interesadas deberán solicitar y obtener, habilitación para operar. Como habilitación se entiende la autorización expedida por la autoridad competente en cada modo de transporte.

El Decreto 173 de 2001<sup>2</sup>, indica que el Servicio Público de Transporte Terrestre Automotor, de Carga, es aquel destinado a satisfacer las necesidades generales de movilización de cosas de un lugar a otro, en vehículos automotores de servicio público bajo la responsabilidad de la empresa de transporte legalmente constituida.

Con base en lo anterior, las empresas interesadas en prestar el Servicio Público de Transporte Terrestre Automotor de Carga, deberán solicitar y obtener la habilitación para operar. Como se expresa el Decreto 173 de 2001, ahora compilado en el Decreto 1079 de 2015.

*"Artículo 10. Habilitación. Las empresas legalmente constituidas, interesadas en prestar el Servicio Público de Transporte Terrestre Automotor de Carga, deberán solicitar y obtener habilitación para operar. La habilitación lleva implícita la autorización para la prestación del servicio público de transporte en esta modalidad.*

*La habilitación concedida autoriza a la empresa para prestar el servicio solamente en la modalidad solicitada. Si la empresa pretende prestar el servicio en una modalidad diferente, debe acreditar ante la autoridad competente de la nueva modalidad, los requisitos de habilitación exigidos"*<sup>3</sup>

Respecto de la prestación de este servicio el Ministerio de Transporte en concepto No. 31841 del 2 de febrero de 2010 expresó:

*"De conformidad con lo expuesto anteriormente nos permitimos manifestarle que el transporte público de carga, solamente se debe prestar por empresas legalmente constituidas y habilitadas por el Ministerio de Transporte, de acuerdo con lo previsto en el artículo 9 de la ley 336 de 1996".*

Igualmente en el concepto No. 13703 del 7 de julio de 2010:

*"Para cada modalidad se debe solicitar una habilitación cumpliendo todos los requisitos, las empresas que tienen habilitación en una modalidad diferente se consideran empresas nuevas para los efectos de solicitar habilitación en una modalidad diferente"*

Por lo anterior, el transporte de mercancía estará a cargo por las empresas de transporte público de carga debidamente habilitadas por parte del Ministerio de Transporte.

En ese orden de ideas, el Consejo de Estado, Sala de Consulta y Servicio Civil mediante Concepto 1740 indico.

*"Esta autorización o habilitación que debe otorgarse mediante acto de naturaleza administrativa, sustentada en las funciones de policía administrativa, le permiten al Estado cerciorarse del cumplimiento de las condiciones legales y"*

<sup>2</sup>Hoy compilado en el Decreto 1079 de 2015 del Ministerio de Transporte.

<sup>3</sup>Hoy compilado en el artículo 2.2.1.7.2.1. de la sección segunda del Capítulo 7 del Decreto 1079 de 2015 del Ministerio de Transporte.



RESOLUCIÓN No.

DEL

Por la cual se falla la investigación administrativa iniciada mediante Resolución No. 18218 del 31 de mayo de 2016 en contra de la empresa RHEMA PROYECTOS S A S, identificada con NIT 900.486.106 - 2.

*reglamentarias mínimas que deben acreditar quienes pretenden prestar el servicio público de transporte, con el fin de garantizar que su prestación se va a realizar en condiciones de seguridad, continuidad, responsabilidad y eficiencia.*  
(...)

*Dentro de este contexto, los operadores o empresas de transporte público deben contar con la adecuada organización, capacidad económica y técnica y, particularmente capacidad transportadora, de acuerdo con los requerimientos que para cada modo de transporte prevea el reglamento. Este determina la forma de vinculación de los equipos a las empresas, el porcentaje que debe ser de su propiedad y las alternativas para acreditarlo (ley 336/96, arto 22). (...) Las empresas habilitadas sólo pueden prestar el servicio con equipos matriculados o registrados para dicho servicio y previamente homologados ante el Ministerio de Transporte, según lo prevé el artículo 23 de la ley 336 de 1996.*  
(...)

Conforme a lo anteriormente indicado y en el caso objeto del presente pronunciamiento se encuentra que por medio de la Resolución 18218 del 31 de mayo de 2016, se ordenó abrir investigación administrativa en contra de la empresa RHEMA PROYECTOS S A S, identificada con NIT 900.486.106 - 2, porque presuntamente el vehículo de placas UFP-418 transportaba carga excediendo los pesos permitidos, lo cual constituye una violación a él literal d) del artículo 46 de la Ley 336 de 1996.

Sin embargo, este Despacho al momento de verificar la habilitación de RHEMA PROYECTOS S A S, identificada con NIT 900.486.106 - 2, ante el Ministerio de Transporte observa que no es una empresa de Transporte de Carga debidamente habilitada. En conclusión la investigación iniciada mediante Resolución 18218 del 31 de mayo de 2016, será archivada al no existir certeza sobre la responsabilidad de la empresa, toda vez que esta empresa no cuenta con la habilitación correspondiente para la prestación del citado servicio.

Finalmente en aras de garantizar el debido proceso consagrado en el artículo 29 de la Carta Política de 1991, la incertidumbre que se presenta, no la puede llevar a costas la empresa investigada y es claro que toda duda en el proceso sancionatorio ha de resolverse a favor de los procesados, afirmación que se desprende del principio del "In dubio Pro Reo", que como lo sostienen varios doctrinantes es un legado del derecho penal al derecho administrativo sancionatorio.

Respecto al principio en mención, el tratadista Jaime Ossa Arbeláez, en su obra Derecho Administrativo Sancionador, señala: "El indubio pro reo es un principio de origen penal que se ha implantado también al derecho sancionatorio de la Administración sin ningún género de límites (...). De esta forma el indubio pro reo viene a ser una consecuencia de una duda razonable del juez o de la Administración, en relación con la autenticidad del hecho o el acto que se le imputa un sujeto determinado."

Con base en lo anterior y teniendo en cuenta no existe certeza sobre la responsabilidad de la empresa RHEMA PROYECTOS S A S, en la infracción descrita en el IUIT No. 354496 del 17 de julio de 2014, este Despacho la exonerará de responsabilidad teniendo en cuenta que la duda debe resolverse a favor de la sociedad investigada, de acuerdo a lo anterior, no es necesario entrar a analizar los demás descargos presentados ni las pruebas solicitadas por la apoderada de la empresa.

RESOLUCIÓN No.

DEL

Por la cual se falla la investigación administrativa iniciada mediante Resolución No. 18218 del 31 de mayo de 2016 en contra de la empresa RHEMA PROYECTOS S A S, identificada con NIT 900.486.106 - 2.

En mérito de lo expuesto, este Delegada,

RESUELVE

ARTÍCULO PRIMERO: Exonerar a la sociedad RHEMA PROYECTOS S A S identificada con el NIT.900.486.106 - 2, de los cargos impuestos mediante resolución No. 18218 del 31 de mayo de 2016, por parte de la Superintendencia de Puertos y Transportes.

ARTÍCULO SEGUNDO: Ordenar el archivo de la investigación adelantada en contra de RHEMA PROYECTOS S A S, identificada con el NIT. 900.486.106 - 2, de acuerdo a las consideraciones de este acto administrativo.

ARTÍCULO TERCERO: Reconocer personería jurídica a la apoderada de la empresa de servicio público de transporte terrestre automotor de carga denominada RHEMA PROYECTOS S A S, identificada con NIT 900.486.106 - 2, a la señora CAROL INGRID CARDOZO ISAZA, identificada con cédula de ciudadanía No.52.220.015, Tarjeta Profesional No. 93435 del Consejo Superior de la Judicatura

ARTÍCULO CUARTO: Notificar el contenido de la presente resolución por conducto de la Secretaria General de la Superintendencia de Puertos y Transportes a la apoderada de la empresa RHEMA PROYECTOS S A S, identificada con NIT 900.486.106 - 2 en la ciudad de BOGOTA DC/ BOGOTA en la Calle 24 C No. 80B-19 Oficina 202 y a la empresa en su domicilio principal en la ciudad de BOGOTA, D.C. / BOGOTA en la CL 127 B 71 A 59 o en su defecto, por aviso, de conformidad con los artículos 68 y siguientes del Código de Procedimiento Administrativo y de lo Contencioso Administrativo. Copia de la comunicación a que se refiere el precitado artículo y la constancia de envío y recibo de la misma, deberá ser remitida a la Superintendencia Delegada de Tránsito y Transporte Terrestre Automotor para que forme parte del respectivo expediente, así como también del acto de notificación personal o por aviso, según el caso.

ARTÍCULO QUINTO: Contra la presente Resolución proceden los recursos de reposición y en subsidio apelación ante la Superintendente Delegada de Tránsito y Transporte Terrestre Automotor, de los cuales podrá hacer uso por escrito en la diligencia de notificación personal o dentro de los diez (10) días siguientes a ella, o a la notificación por aviso, según el caso.

Dada en Bogotá D.C. a los,

7-9-2016 14:01:20  
NOTIFÍQUESE Y CÚMPLASE

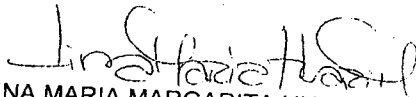

LINA MARIA MARGARITA HUARI MATEUS  
Superintendente Delegada de Tránsito y Transporte Terrestre Automotor

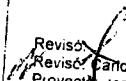
Revisó:   
Revisó: Carlos Andres Alvarez - Coordinador Grupo de Investigaciones IUIT  
Proyectó: Jenny Alejandra Hernández - Abogada Contratista Grupo IUIT

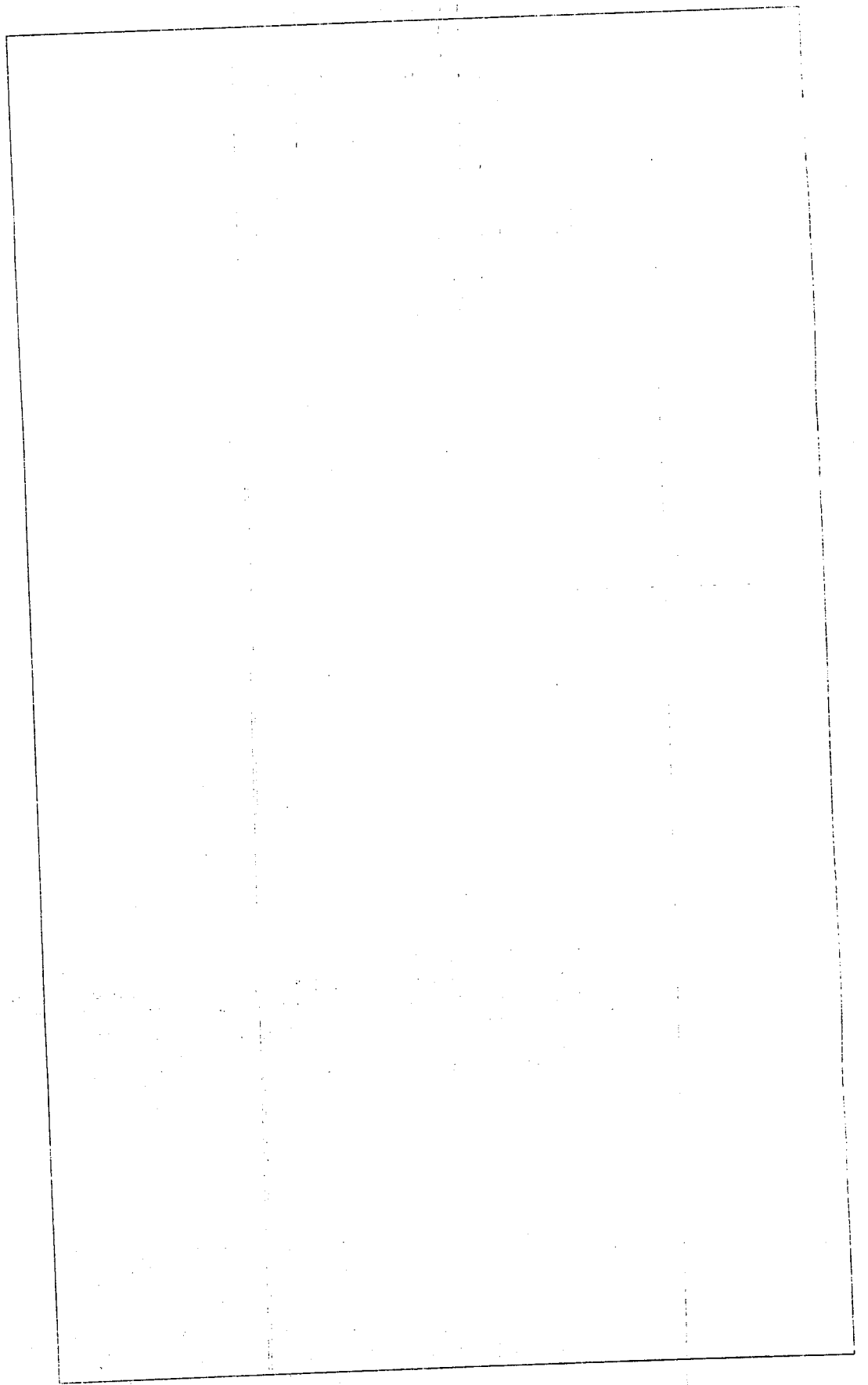



MinTransporte

**PROSPERIDAD  
PARA TODOS**

Republica de  
Colombia

**Ministerio  
de  
Transporte**  
Servicios y consultas  
en línea

### Consulta Empresas de Transporte de Carga

9004861062

[Consultar](#)

(Se digite puntos, comas, guiones o espacios, pero no se debe usar el símbolo de moneda)

[Generar Archivo](#)

[Regresar a Consulta de Empresas](#)

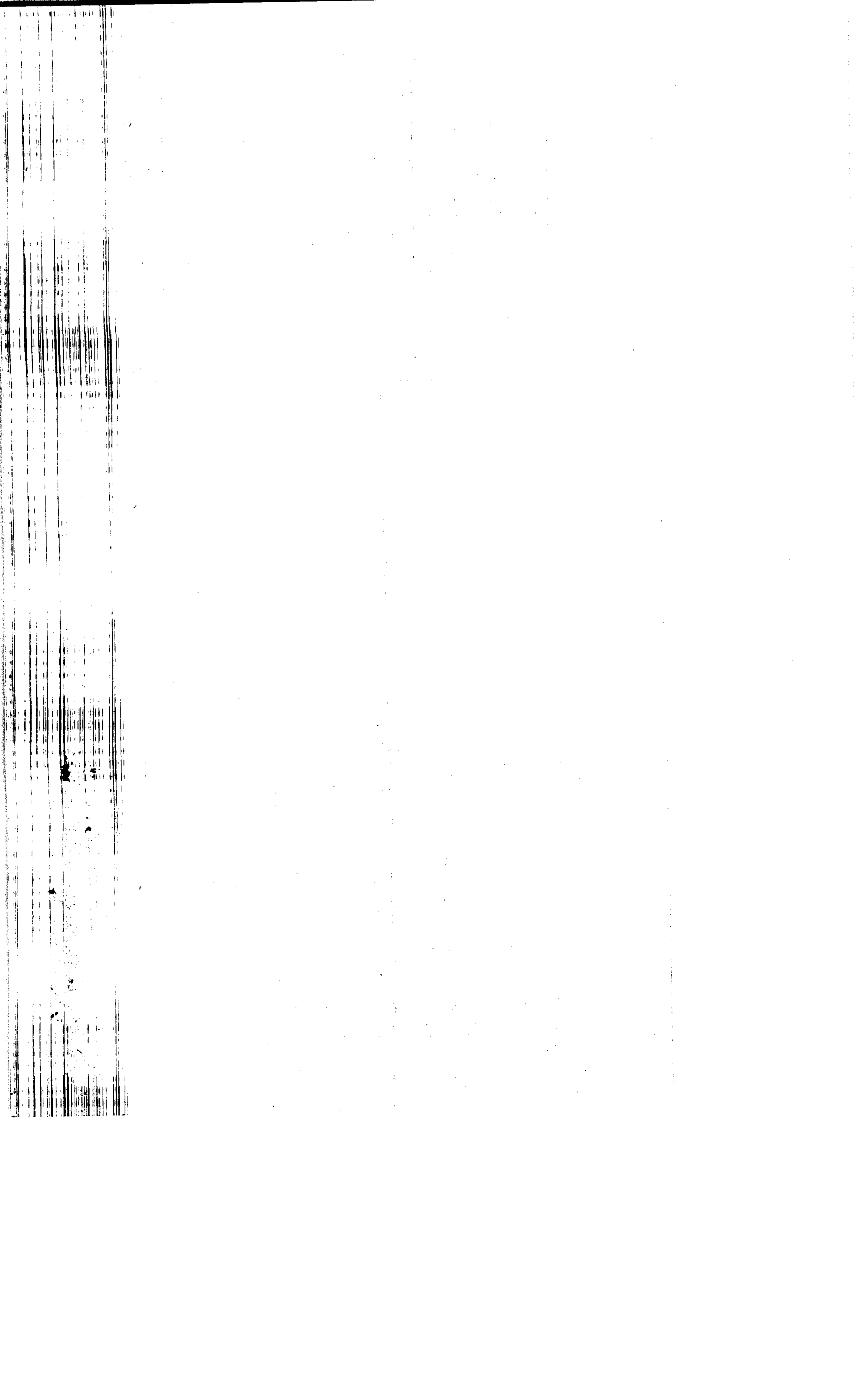



PROSPERIDAD  
PARA TODOS

Republica de  
Colombia  
**Ministerio  
de  
Transporte**  
Servicios y consultas  
en línea

### DATOS EMPRESA

No se han encontrado una empresa con el NIT Digitado. Por favor verifique su información y reintente

### MODALIDAD EMPRESA

NÚMERO DE SOLICITUD	FECHA RECEPCIÓN	MODALIDAD
Ningún registro devuelto.		

C= Cancelada  
H= Habilitada

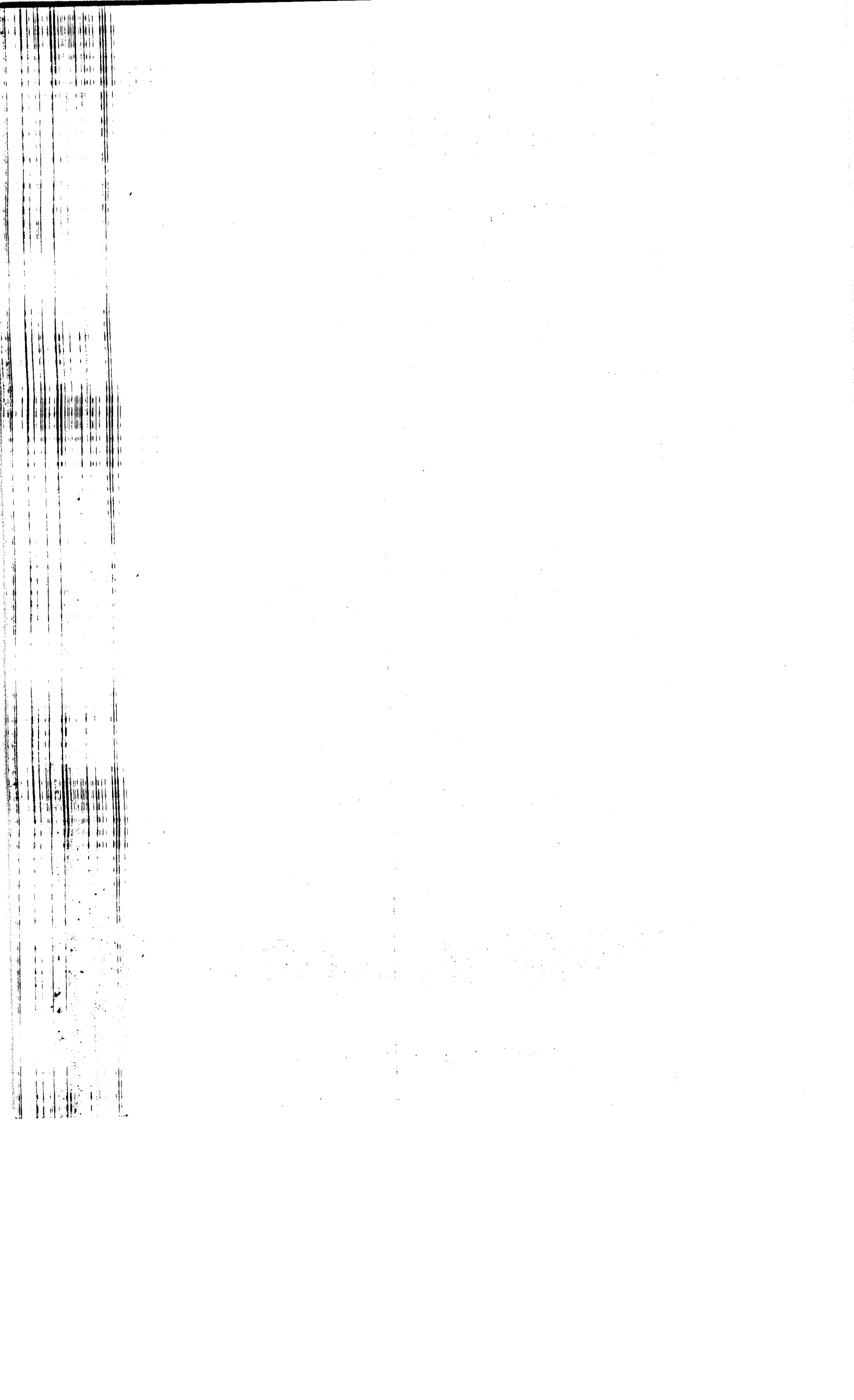

## Registro Mercantil

La siguiente información es reportada por la cámara de comercio y es de tipo informativo.

Razón Social	<b>RHEMA PROYECTOS S A S</b>
Sigla	
Cámara de Comercio	BOGOTA
Número de Matrícula	0002167029
Identificación	NIT 900486106 - 2
Último Año Renovado	2016
Fecha de Matricula	20111226
Fecha de Vigencia	99991231
Estado de la matrícula	ACTIVA
Tipo de Sociedad	SOCIEDAD COMERCIAL
Tipo de Organización	SOCIEDADES POR ACCIONES SIMPLIFICADAS SAS
Categoría de la Matrícula	SOCIEDAD ó PERSONA JURIDICA PRINCIPAL ó ESAL
Total Activos	3105718514.00
Utilidad/Perdida Neta	371021230.00
Ingresos Operacionales	0.00
Empleados	38.00
Afiliado	No

### Actividades Económicas

- \* 4663 - Comercio al por mayor de materiales de construcción, artículos de ferretería, pinturas, productos de vidrio, equipo y materiales de fontanería y calefacción
- \* 4923 - Transporte de carga por carretera

### Información de Contacto

Municipio Comercial	BOGOTA, D.C. / BOGOTA
Dirección Comercial	CL 127 B 71 A 59
Teléfono Comercial	3003584
Municipio Fiscal	BOGOTA, D.C. / BOGOTA
Dirección Fiscal	CL 127 B 71 A 59
Teléfono Fiscal	
Correo Electrónico	mruiz@megaequipos.com

Ver Certificado de Existencia y Representación Legal

Ver Certificado de Matrícula Mercantil

Representantes Legales

**Nota:** Si la categoría de la matrícula es Sociedad ó Persona Jurídica Principal ó Sucursal por favor solicite el Certificado de Existencia y Representación Legal. Para el caso de las Personas Naturales, Establecimientos de Comercio y Agencias solicite el Certificado de Matrícula

Contáctenos | ¿Qué es el RUES? | Cámaras de Comercio | Cambiar Contraseña | Cerrar Sesión 1013615522



CONFECAMARAS - Gerencia Registro Único Empresarial y Social Av. Calle 26 # 57-41 Torre 7 Of. 1501 Bogotá, Colombia



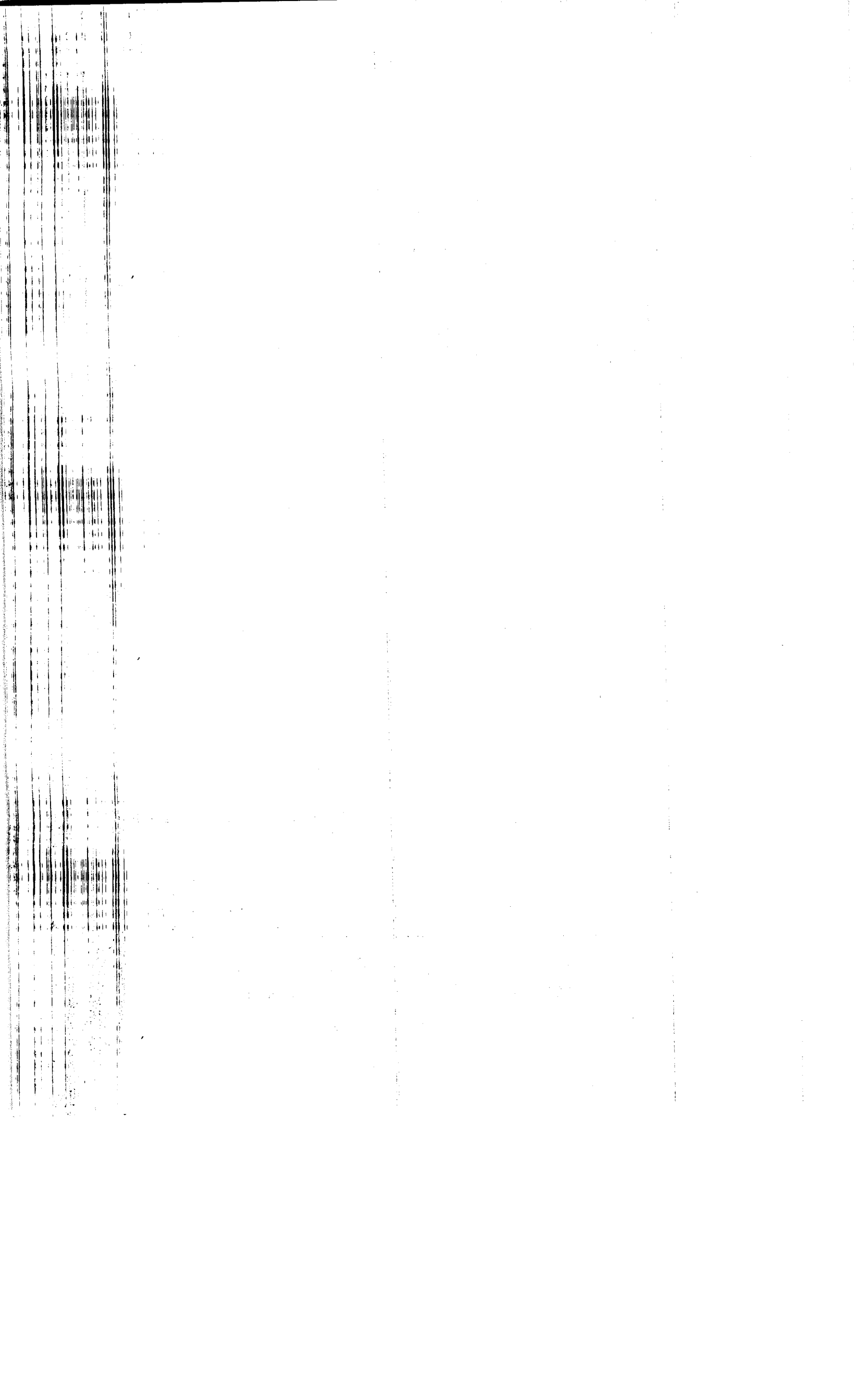



Superintendencia de Puertos y Transporte  
República de Colombia



Al contestar, favor citar en el asunto este  
No. de Registro 20165501368081



20165501368081

Bogotá, 14/12/2016

Señor  
Representante Legal y/o Apoderado (a)  
**RHEMA PROYECTOS S.A.S.**  
CALLE 127B No. 71A - 59  
BOGOTÁ - D.C.

**ASUNTO: CITACION NOTIFICACION**

Respetado(a) señor(a):

De manera atenta, me permito comunicarle que la Superintendencia de Puertos y Transporte, expidió la(s) resolución(es) No(s) **73033 de 14/12/2016** por la(s) cual(es) se **FALLA** una(s) investigación(es) administrativa(s) a esa empresa.

En consecuencia debe acercarse a la Secretaria General de esta Entidad, ubicada en la **Calle 37 No. 28B-21 Barrio Soledad** de la ciudad de Bogotá, con el objeto que se surta la correspondiente notificación personal; de no ser posible, ésta se surtirá por aviso de conformidad con el artículo 69 del Código de Procedimiento Administrativo y de lo Contencioso Administrativo.

En los eventos en que se otorgue autorización para surtir la notificación personal, se debe especificar los números de las resoluciones respecto de las cuales autoriza la notificación, para tal efecto en la página web de la entidad [www.supertransporte.gov.co](http://www.supertransporte.gov.co), link "**Resoluciones y edictos investigaciones administrativas**" se encuentra disponible un modelo de autorización, el cual podrá ser tomado como referencia. Así mismo se deberá presentar copia del decreto de nombramiento y acta de posesión, si es del caso.

En el caso que desee hacer uso de la opción de realizar el trámite de notificación electrónica para futuras ocasiones, usted señor(a) representante legal deberá diligenciar en su totalidad la autorización que se encuentra en el archivo Word anexo a la Circular 16 del 18 de junio de 2012 la cual se encuentra en la página web de la Entidad [www.supertransporte.gov.co](http://www.supertransporte.gov.co) en el link "**Circulares Supertransporte**" y remitirlo a la **Calle 37 No. 28B-21 Barrio Soledad** de la ciudad de Bogotá.

Sin otro particular.

**VALENTINA RUBIANO RODRIGUEZ\***  
**COORDINADORA GRUPO NOTIFICACIONES**

Transcribió: FELIPE PARDO PARDO  
Revisó: VANESSA BARRERA  
C:\Users\felipepardo\Desktop\CITAT 72826 NOTIFICAR.odt

GD-REG-23-V3-28-Dic-2015

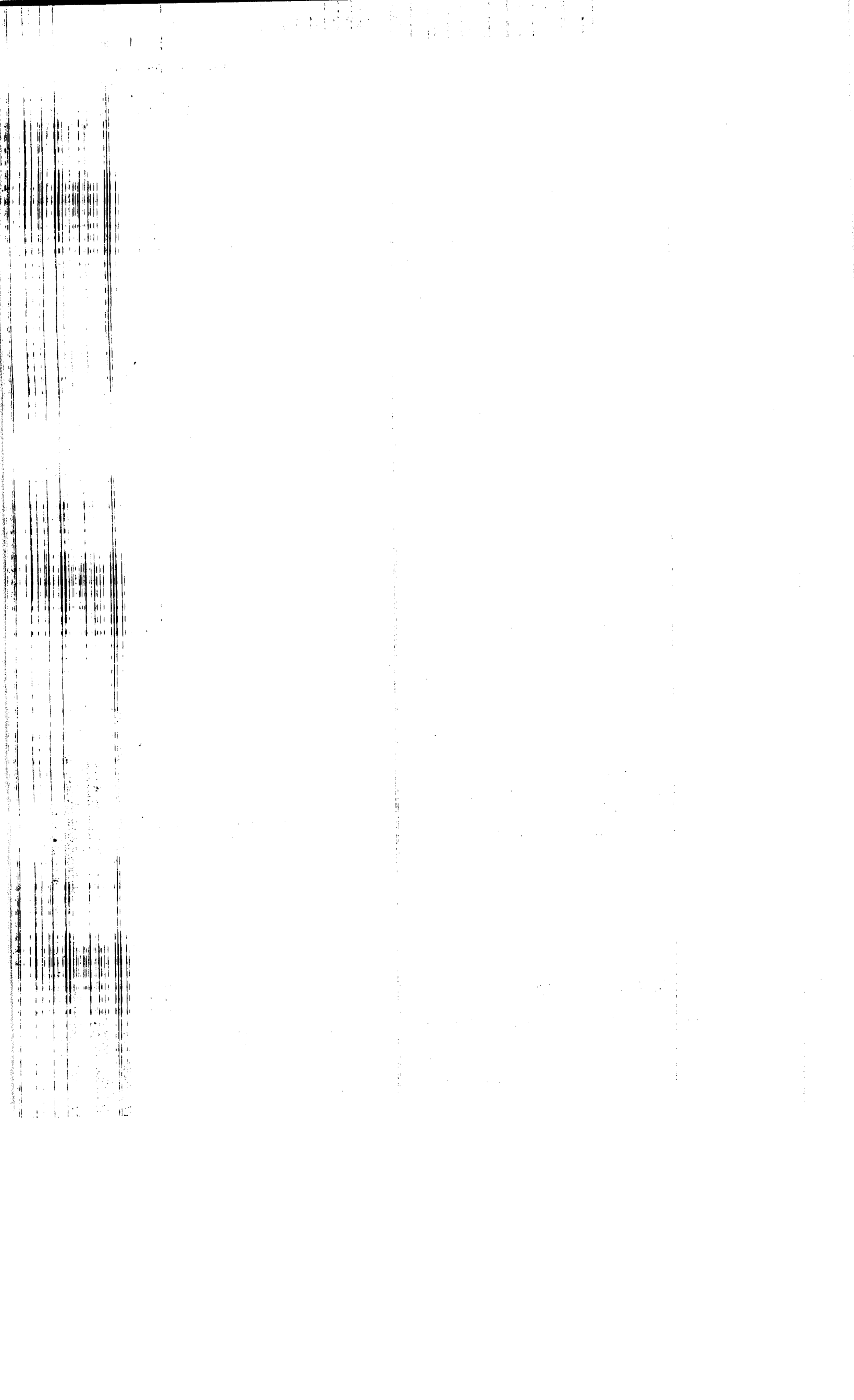



Superintendencia de Puertos y Transporte  
República de Colombia



Al contestar, favor citar en el asunto este  
No. de Registro 20165501396351



20165501396351

Bogotá, 19/12/2016

Señor  
Representante Legal y/o Apoderado (a)  
**RHEMA PROYECTOS S.A.S.**  
CALLE 24C No. 80B - 19 OFICINA 202  
BOGOTA - D.C.

**ASUNTO: CITACION NOTIFICACION**

Respetado(a) señor(a):

De manera atenta, me permito comunicarle que la Superintendencia de Puertos y Transporte, expidió la(s) resolución(es) No(s) **73033 de 14/12/2016** por la(s) cual(es) se **FALLA** una(s) investigación(es) administrativa(s) a esa empresa.

En consecuencia debe acercarse a la Secretaria General de esta Entidad, ubicada en la **Calle 37 No. 28B-21 Barrio Soledad** de la ciudad de Bogotá, con el objeto que se surta la correspondiente notificación personal; de no ser posible, ésta se surtirá por aviso de conformidad con el artículo 69 del Código de Procedimiento Administrativo y de lo Contencioso Administrativo.

En los eventos en que se otorgue autorización para surtir la notificación personal, se debe especificar los números de las resoluciones respecto de las cuales autoriza la notificación, para tal efecto en la página web de la entidad [www.supertransporte.gov.co](http://www.supertransporte.gov.co), link "**Resoluciones y edictos investigaciones administrativas**" se encuentra disponible un modelo de autorización, el cual podrá ser tomado como referencia. Así mismo se deberá presentar copia del decreto de nombramiento y acta de posesión, si es del caso.

En el caso que desee hacer uso de la opción de realizar el trámite de notificación electrónica para futuras ocasiones, usted señor(a) representante legal deberá diligenciar en su totalidad la autorización que se encuentra en el archivo Word anexo a la Circular 16 del 18 de junio de 2012 la cual se encuentra en la página web de la Entidad [www.supertransporte.gov.co](http://www.supertransporte.gov.co) en el link "**Circulares Supertransporte**" y remitirlo a la **Calle 37 No. 28B-21 Barrio Soledad** de la ciudad de Bogotá.

Sin otro particular.

**VALENTINA RUBIANO RODRIGUEZ\***  
**COORDINADORA GRUPO NOTIFICACIONES**

Transcribió: FELIPE PARDO PARDO  
Revisó: VANESSA BARRERA  
C:\Users\felipe.pardo\Desktop\CITAT 73441.odt

GD-REG-23-V3-28-Dic-2015

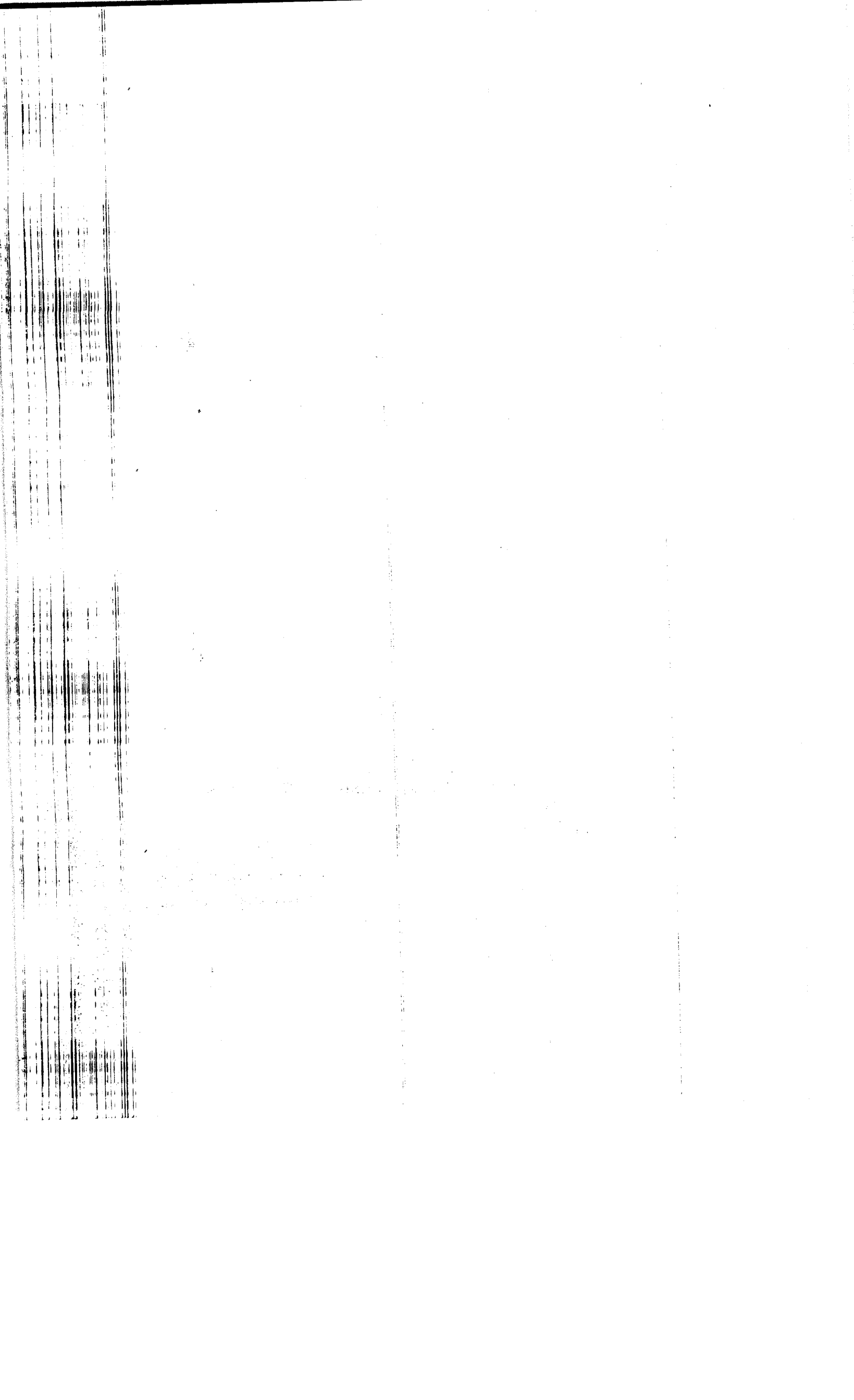

Representante Legal y/o Apoderado  
**RHEMA PROYECTOS S.A.S.**  
**CALLE 127B No. 71A - 50**  
**BOGOTA - D.C.**

**472** Servicios Postales Nacionales S.A.  
 NIT 900 062917-9  
 DG 25 G 95 A 53  
 Línea Nat: 01 8000 11 210

**REMITENTE**  
 Nombre/Razón Social:  
**SUPERINTENDENCIA DE PUERTOS Y TRANSPORTES - Superintendencia**  
 Dirección: Calle 37 No. 28B-21 la soledad  
 Ciudad: BOGOTA D.C.  
 Departamento: BOGOTA D.C.  
 Código Postal: 11131139  
 Envío: RN691342247CO

**DESTINATARIO**  
 Nombre/Razón Social:  
**RHEMA PROYECTOS S.A.S.**  
 Dirección: CALLE 127B No. 71A  
 Ciudad: BOGOTA D.C.  
 Departamento: BOGOTA D.C.  
 Código Postal: 1112145  
 Fecha Pre-Admisión:  
 28/12/2016 15:33:56  
 Mo. Transporte Lic de carga 0082003 del 20.  
 Ho. TIC Res Mensajería Express 008607 del 09.

<b>472</b>	Motivos de Devolución	<input checked="" type="checkbox"/> Desconocido	<input type="checkbox"/> No Existe Número
		<input checked="" type="checkbox"/> Rehusado	<input type="checkbox"/> No Reclamado
		<input checked="" type="checkbox"/> Cerrado	<input type="checkbox"/> No Contactado
		<input type="checkbox"/> Dirección Errada	<input type="checkbox"/> Apartado Clausurado
		<input type="checkbox"/> No Reside	<input type="checkbox"/> Fuerza Mayor
Fecha 1:	20 12 16	Fecha 2:	07 01 17
Nombre del Remisor:	Marco A. Quintero	Nombre del Distribuidor:	Marco A. Quintero
C.C.	C.C. 88279025	C.C.	C.C. 88279025
Centro de Distribución:		Centro de Distribución:	
Observaciones:	Casa 2 pisos blanca puerta café-jardín	Observaciones:	Casa 2 pisos blanca puerta café-jardín

