



Bogotá, 04/01/2017

Al contestar, favor citar en el asunto, este  
No. de Registro 20175500019511



20175500019511

Señor  
Representante Legal y/o Apoderado(a)  
**TRANSPORTE VERPER S.A.S.**  
**CALLE 55 No. 44 - 14 OFICINA 1**  
**BARRANQUILLA - ATLANTICO**

**ASUNTO: NOTIFICACIÓN POR AVISO**

De manera atenta, me permito comunicarle que la Superintendencia de Puertos y Transporte, expidió la(s) resolución(es) No(s) **75399** de **21/12/2016** por la(s) cual(es) se **FALLA** una investigación administrativa a esa empresa.

De conformidad con el artículo 69 de la Ley 1437 de 2011 por la cual se expide el Código de Procedimiento Administrativo y de lo Contencioso Administrativo, se remite para lo pertinente copia íntegra de la(s) resolución(es) en mención, precisando que las mismas quedarán debidamente notificadas al finalizar el día siguiente a la fecha de entrega del presente aviso en el lugar de destino.

Adicionalmente, me permito informarle que los recursos que legalmente proceden y las autoridades ante quienes deben interponerse los mismos, se relacionan a continuación:

Procede recurso de reposición ante el Superintendente delegada de Transito y Transporte Terrestre Automotor dentro de los 10 días hábiles siguientes a la fecha de notificación.

SI  NO

Procede recurso de apelación ante el Superintendente de Puertos y Transporte dentro de los 10 días hábiles siguientes a la fecha de notificación.

SI  NO

Procede recurso de queja ante el Superintendente de Puertos y Transporte dentro de los 5 días hábiles siguientes a la fecha de notificación.

SI  NO

Si la(s) resolución(es) en mención corresponden a una(s) apertura de investigación, procede la presentación de descargos, para cuya radicación por escrito ante la Superintendencia de Puertos y Transporte cuenta con el plazo indicado en la parte resolutive del acto administrativo que se anexa con el presente aviso.

Sin otro particular.

**VALENTINA RUBIANO RODRIGUEZ**  
**Coordinadora Grupo Notificaciones**

Anexo: Lo enunciado.

Transcribió: Yoana Sanchez\*\*

C:\Users\karollea\Desktop\ABRE.odt

REPÚBLICA DE COLOMBIA



MINISTERIO DE TRANSPORTE  
SUPERINTENDENCIA DE PUERTOS Y TRANSPORTE

RESOLUCIÓN No. 74399 DEL 21 DIC 2016

Por la cual se falla la investigación administrativa iniciada mediante Resolución No. 20659 del 14 de junio de 2016 en contra de la empresa de servicio público terrestre automotor de carga denominado TRANSPORTE VERPER S.A.S., identificada con NIT 800113506 - 2.

LA SUPERINTENDENTE DELEGADA DE TRÁNSITO Y TRANSPORTE  
TERRESTRE AUTOMOTOR

En ejercicio de las facultades legales y en especial las que le confiere el numeral 9 del artículo 44 del Decreto 101 de 2000; los numerales 9 y 13 del artículo 14 del Decreto 1016 de 2000; los artículos 3, 4 y 10 del Decreto 2741 de 2001, el artículo 9 del Decreto 173 de 2001 ahora Artículo 2.2.1.7.1.2 del Decreto 1079 del 2015.

CONSIDERANDO

De conformidad con lo previsto en el artículo 41 del Decreto 101 de 2000, modificado por el artículo 3 del Decreto 2741 de 2001, se delega en la Superintendencia de Puertos y Transporte "Supertransporte", la función de inspeccionar, vigilar y controlar la aplicación y el cumplimiento de las normas que rigen el sistema de tránsito y transporte.

Acorde con lo preceptuado en el artículo 42 del Decreto 101 de 2000, modificado por el artículo 4 del Decreto 2741 de 2001, son sujetos de inspección, vigilancia y control de la Superintendencia de Puertos y Transporte "Supertransporte", las personas jurídicas con o sin ánimo de lucro, las empresas unipersonales y las personas naturales que presten el servicio público de transporte.

En virtud de lo previsto en el numeral 9 del artículo 14 del Decreto 1016 de 2000, modificado por el artículo 10 del Decreto 2741 de 2001, la Superintendencia Delegada de Tránsito y Transporte Terrestre Automotor tiene entre otras, la función de asumir de oficio o a solicitud de cualquier autoridad o persona interesada, la investigación de las violaciones de las normas relativas al transporte terrestre de conformidad con la legislación vigente.

RESOLUCIÓN No.

DEL

Por la cual se falla la investigación administrativa iniciada mediante Resolución No. 20659 del 14 de junio de 2016 en contra de la empresa de servicio público terrestre automotor de carga denominado TRANSPORTE VERPER S.A.S. identificada con NIT 800113506 - 2.

De conformidad con lo previsto en el Título I Capítulo IX de la Ley 336 de 1996 y artículo 51 del Decreto 3366 de 2003, establece: "*Cuando se tenga conocimiento de una infracción a las normas de transporte, la Autoridad Competente abrirá investigación...*"

#### HECHOS

Las Autoridades de Tránsito y Transporte en ejercicio de sus funciones legales, elaboraron y trasladaron a ésta entidad, el Informe único de Infracciones al Transporte No. 365493 de fecha 04 de agosto de 2014, del vehículo de placa SMG-609, que transportaba carga de la empresa de servicio público de transporte terrestre automotor de carga denominada TRANSPORTE VERPER S.A.S., identificada con NIT. 800113506 - 2, por transgredir presuntamente el código de infracción 560, del artículo 1 de la Resolución 10800 de 2003.

#### ACTUACIÓN ADMINISTRATIVA

Mediante Resolución No 20659 del 14 de junio de 2016, la Superintendencia Delegada de Tránsito y Transporte Terrestre Automotor abrió investigación administrativa en contra de la empresa de servicio público de transporte terrestre automotor de carga TRANSPORTE VERPER S.A.S. por transgredir presuntamente el literal d) del artículo 46 de la ley 336 de 1996; en concordancia con lo normado en el artículo 8 de la Resolución 4100 de 2004, modificado por el artículo 1 de la Resolución 1782 de 2009; y lo señalado en el artículo 1º código 560 de la Resolución No. 10800 de 2003; es decir: "*Permitir, facilitar, estimular, propiciar, autorizar, o exigir el transporte de mercancías con peso superior al autorizado, sin portar el permiso correspondiente*".

Dicho acto administrativo fue notificado mediante POR AVISO, el 01 de julio de 2016. Una vez, se corrieron los términos para el ejercicio del derecho de defensa, la empresa investigada NO presentó escrito de descargos que permitieran desvirtuar los cargos formulados

#### FUNDAMENTOS JURIDICOS

Ley 336 de 1996, Estatuto Nacional de Transporte; Decreto 173 de 2001, expedido por el Ministerio de Transporte compilado en el Decreto 1079 de 2015, por medio del cual se reglamenta el Servicio Público de Transporte Terrestre Automotor de Carga; Resoluciones 4100 de 2004, 10800 de 2003 y 1782 de 2009, expedidas por el Ministerio de Transporte; Código de Procedimiento Administrativo y de lo Contencioso Administrativo.

#### PRUEBAS REMITIDAS POR DIRECCIÓN DE TRÁNSITO Y TRANSPORTE DE LA POLICIA NACIONAL

1. Informe Único de Infracciones de Transporte No. 365493 del 04 de agosto de 2014.
2. Tiquete de báscula No. 2146590 del 04 de agosto de 2014 expedido por la estación de pesaje Manguitos 2.

RESOLUCIÓN No.

DEL

Por la cual se falla la investigación administrativa iniciada mediante Resolución No. 20659 del 14 de junio de 2016 en contra de la empresa de servicio público terrestre automotor de carga denominado TRANSPORTE VERPER S.A.S. identificada con NIT 800113506 - 2.

### ADMISIBILIDAD DE LAS PRUEBAS

Ésta Delegada teniendo en cuenta lo establecido en el artículo 51 de la Ley 336 de 1996, se remite en materia probatoria al Código de Procedimiento Administrativo y de lo Contencioso Administrativo, el cual dispone en su artículo 211, que serán admisibles los medios probatorios señalados en el Código General del Proceso, estatuto que a la vez en su artículo 168 preceptúa el rechazo de plano de las pruebas: *"El juez rechazará, mediante providencia motivada, las pruebas ilícitas, las notoriamente impertinentes, las inconducentes y las manifiestamente superfluas o inútiles."*, ya que las pruebas deben ceñirse al asunto materia del proceso.

Si concebimos la conducencia como la capacidad legal que tiene una prueba para demostrar cierto hecho, la encontramos en el examen que pueda realizar el operador jurídico entre la ley y el uso de ese medio probatorio sin ninguna dificultad legal que anule el valor probatorio que se procura.

En cuanto a la pertinencia de la prueba, es de mucha importancia la definición de su objeto al momento de su solicitud, ya que éste requisito constituye el único juicio válido para que el operador jurídico considere la procedencia o no del medio probatorio, en atención al artículo 168 del C.G.P., el cual determina que las pruebas deben ceñirse al asunto materia del proceso y el operador jurídico rechazará *in limine* las legalmente prohibidas o ineficaces, las que versen sobre hechos notoriamente impertinentes y las manifiestamente superfluas.

Así mismo la utilidad de la prueba se manifiesta en el servicio que preste ésta para la convicción de un hecho que aún no se encuentra demostrado con otro medio probatorio.

El maestro Hernando Devis Echandia define la prueba como: *"(...) el conjunto de motivos o razones, que de los medios aportados se deducen y que nos suministran el conocimiento de los hechos, para los fines del proceso"*.<sup>1</sup>

Se trata entonces que frente a las pruebas obrantes en el presente expediente, es decir, el Informe Único de Infracciones al Transporte No. 365493 y Tiquete Bascula No. 2146590, que señalan como responsable a la empresa investigada, ésta deberá demostrar la no realización de los supuestos de hecho exigidos por la norma para que se dé como realizada la comisión de la infracción; ello naturalmente exige que para un ejercicio adecuado de su defensa, anexe las pruebas que considere pertinentes, y que en el presente caso, aluden a una situación que ella presuntamente conoce y respecto de la cual, está en posición de aportar los documentos idóneos para desvirtuar los hechos materia de controversia, en virtud del vínculo que tiene la empresa por el hecho de expedir el respectivo manifiesto de carga y los demás instrumentos legales que le brindan las normas del transporte a las empresas habilitadas para prestar el servicio público de transporte terrestre automotor de carga.

<sup>1</sup> Teoría General de la Prueba Judicial - Tomo 1 - Hernando Devis Echandia - Buenos Aires, Argentina - 1970.

RESOLUCIÓN No.

DEL

Por la cual se falla la investigación administrativa iniciada mediante Resolución No. 20659 del 14 de junio de 2016 en contra de la empresa de servicio público terrestre automotor de carga denominado TRANSPORTE VERPER S.A.S. identificada con NIT 800113506 - 2.

#### APRECIACIÓN DE LAS PRUEBAS

A continuación se hará un análisis jurídico del documento mismo y de su contenido, con el fin de establecer su mérito y alcance probatorio, la validez de los datos consignados y la carga de la prueba, a efectos de desvirtuar los eventuales hechos que puedan desprenderse del mismo.

De acuerdo con la doctrina jurídica procesal, en materia de apreciación de las pruebas, es decir, de la actividad intelectual del juzgador para determinar su valor de convicción sobre la certeza, o ausencia de ésta, de las afirmaciones de las partes en el proceso, el sistema de la *sana crítica o persuasión racional*, en el cual el juzgador debe establecer por sí mismo el valor de las pruebas con base en las reglas de la lógica, la ciencia y la experiencia, es el consagrado en el Código General del Proceso, que establece en su artículo 176 lo siguiente:

*"Las pruebas deberán ser apreciadas en conjunto, de acuerdo con las reglas de la sana crítica, sin perjuicio de las solemnidades prescritas en la ley sustancial para la existencia o validez de ciertos actos.*

*El juez expondrá siempre razonadamente el mérito que le asigne a cada prueba."*

Este sistema requiere igualmente una motivación, consistente en la expresión de las razones que el juzgador ha tenido para determinar el valor de las pruebas, con fundamento en las citadas reglas.

En este orden de ideas, puede decirse que compete a este fallador establecer con base en las reglas de la sana crítica, el valor probatorio correspondiente a cada medio obrante en el plenario y, así determinar cuál de ellos lo lleva a la convicción respecto de la materialidad del hecho, o infracción en este caso, y la eventual responsabilidad de la investigada, así como estudiar, valorar y determinar cuál de las pruebas aportadas y/o solicitadas por la investigada sirven como fundamento fáctico y jurídico para desvirtuar los cargos formulados mediante la Resolución No. 20659 del 14 de junio de 2016.

#### CONSIDERACIONES DEL DESPACHO

Siendo competente este Despacho procede a pronunciarse de fondo respecto de la actuación administrativa adelantada con ocasión del Informe Único de Infracciones de Transporte No. 365493 del 04 de agosto de 2014.

Hecha la anterior precisión, se continuará con el estudio de fondo del asunto, siguiendo el procedimiento establecido en la Ley 336 de 1996 en concordancia con las normas contenidas en el Código de Procedimiento Administrativo y de lo Contencioso Administrativo, observándose que mediante Resolución No. 20659 del 14 de junio de 2016 se apertura investigación administrativa y se formularon cargos contra la empresa de servicio público de transporte terrestre automotor de carga TRANSPORTE VERPER S.A.S., identificada con NIT 800113506 - 2, por incurrir presuntamente en la conducta descrita el literal d) del artículo 46 de la Ley 336 de 1996, modificado por el Art. 96 de la Ley 1450 de 2011, en

RESOLUCIÓN No.

DEL

Por la cual se falla la investigación administrativa iniciada mediante Resolución No. 20659 del 14 de junio de 2016 en contra de la empresa de servicio público terrestre automotor de carga denominado TRANSPORTE VERPER S.A.S. identificada con NIT 800113506 - 2.

concordancia con lo normado en el artículo 8, de la Resolución 4100 de 2004, modificado por el artículo 1°, de la Resolución 1782 de 2009 y lo señalado en el código de infracción 560, del artículo primero de la Resolución 10800 de 2003.

Para ésta Delegada es pertinente aclarar a la empresa investigada, que para la fecha de los hechos la normatividad por la cual se reglamentaba el Servicio Público de Transporte Terrestre Automotor de Carga era el Decreto 173 de 2001, sin embargo, actualmente el Ministerio de Transporte expidió el Decreto 1079 de 2015 con el fin de compilar las normas reglamentarias preexistentes para el sector de transporte dentro de la cual se encuentra el citado Decreto.

Para el caso en concreto existe una regulación especial sobre la materia, lo que desplaza la aplicación del Código de Procedimiento Administrativo y de lo Contencioso Administrativo, por ende ésta Delegada adelantará el respectivo procedimiento según como lo establece el artículo 50 de la Ley 336 de 1996, el cual reza lo siguiente:

*"Artículo 50: Sin perjuicio de lo dispuesto por normas especiales sobre la materia, cuando se tenga conocimiento de la comisión de una infracción a las normas de transporte, la autoridad competente abrirá investigación en forma inmediata mediante resolución motivada contra la cual no cabrá recurso alguno, la cual deberá contener:*

*Relación de las pruebas aportadas o allegadas que demuestren la existencia de los hechos;*

*Los fundamentos jurídicos que sustenten la apertura y el desarrollo de la investigación, y*

*c) Traslado por un término no inferior a diez (10) días ni superior a treinta (30) días, al presunto infractor para que por escrito responda a los cargos formulados y solicite las pruebas que considere pertinentes, las que se apreciarán de conformidad con a las reglas de la sana crítica.*

Igualmente el Decreto 3366 de 2003, específicamente en el artículo 51, establece el procedimiento para la imposición de sanciones por parte de ésta Superintendencia:

*"Artículo 51. Procedimiento para imponer sanciones. De conformidad con lo previsto en el Título I Capítulo IX de la Ley 336 de 1996, el procedimiento para la imposición de las sanciones de multa y de suspensión o cancelación de la habilitación o del permiso de operación, es el siguiente:*

*Cuando se tenga conocimiento de la comisión de una infracción a las normas de transporte, la Autoridad Competente abrirá investigación en forma inmediata mediante Resolución motivada contra la cual no procede recurso alguno, y deberá contener: (...)*

*Traslado por un término de diez (10) días al presunto infractor, para que por escrito responda a los cargos formulados y solicite las pruebas que*

RESOLUCIÓN No.

DEL

Por la cual se falla la investigación administrativa iniciada mediante Resolución No. 20659 del 14 de junio de 2016 en contra de la empresa de servicio público terrestre automotor de carga denominado TRANSPORTE VERPER S.A.S. identificada con NIT 800113506 - 2.

*considere pertinentes, las que se apreciarán de conformidad con las reglas de la sana crítica."*

Por otro lado, es preciso por parte de este Despacho señalar que esta Entidad ha garantizado de manera completa el acceso al Investigado el Derecho de Defensa y Derecho al Debido Proceso, tal como reposa en el expediente cada una de los procedimientos de publicidad y notificación existentes en nuestra normatividad, empero de lo anterior el administrado optó por guardar silencio desconociendo los términos dentro del procedimiento administrativo los cuales son perentorios y por ende improrrogables, en relación con la investigación sub examine.

*Demogue define el silencio diciendo que:*

*[1]"Hay silencio, en sentido jurídico, cuando una persona, en el curso de esta actividad permanente que es la vida, no manifiesta su voluntad con relación a un acto jurídico, ni por una acción especial destinada a este efecto (voluntad expresa) ni por un acción de la que puede inferirse su voluntad (voluntad tácita)"*

*El silencio comprende, pues, la abstención, la omisión y el callar, cuando por derecho puede presumirse que se traduce en una voluntad jurídica capaz de generar alguna obligación. Es innegable que en ocasiones el silencio produce efectos jurídicos. Desde luego, salvo estipulación en contrario, el silencio de las partes significa aceptación de la regla Legal. El silencio puede llegar a significar, según las circunstancias, aceptación o rechazo de un derecho u obligación de un determinado efecto jurídico, es porque la Ley, interpretando ese silencio presume que su autor, al no expresar voluntad contraria, ha querido producir el efecto señalado por la ley, en nuestro caso la sanción al desconocimiento de la normatividad vigente, que se reputa conocida de todos los que ejercen las actividades propias de las empresas prestadoras del servicio público de transporte terrestre automotor de pasajeros por carretera.*

*Según la opinión generalmente admitida, el silencio constituye una manifestación de voluntad suficiente para generar consecuencias, cuando va acompañado de otras circunstancias que permitan considerarlo, sin ambigüedades, como expresión de la voluntad de la persona, de que se trata.*

*Todo lo anterior para indicar que el investigado no hizo uso del derecho del cual está investido para proponer descargos en debida forma contra la resolución de apertura de investigación administrativa, y por ende de alguna manera pareciera estar aceptando su responsabilidad en la comisión de las conductas endilgadas. No obstante lo anterior, es preciso tener en cuenta el análisis realizado al acervo probatorio obrante en el investigativo el cual llevo a determinar lejos de toda duda, que en efecto lo pertinente es proferir fallo sancionatorio.*

Teniendo en cuenta lo expuesto este despacho procederá a establecer la responsabilidad que le asiste a la empresa investigada, frente al hecho cometido y las consecuencias que acarreará este actuar.

RESOLUCIÓN No.

DEL

Por la cual se falla la investigación administrativa iniciada mediante Resolución No. 20659 del 14 de junio de 2016 en contra de la empresa de servicio público terrestre automotor de carga denominado TRANSPORTE VERPER S.A.S. identificada con NIT 800113506 - 2.

### RESPONSABILIDAD DE LA EMPRESA INVESTIGADA.

La Constitución Política establece en el artículo 333 que la actividad económica y la iniciativa privada son libres, sin embargo, las mismas deben desarrollar su actividad bajo los límites establecidos en la Ley, en este contexto la Corte Constitucional ha indicado:

*(...) la libre competencia no puede erigirse en derecho absoluto ni en barrera infranqueable para la actividad de intervención del Estado. Esta se debe dar, por mandato de la ley, en la explotación de los recursos naturales, en el uso del suelo, en la producción, distribución, utilización y consumo de bienes, todo lo cual implica indudables limitaciones, correctivos y controles para la iniciativa particular. Se trata, al fin y al cabo, de realizar fines esenciales del Estado como los de promover la prosperidad general y garantizar la efectividad de los principios, derechos y deberes consagrados en la Constitución (Preámbulo y artículo 2º C.P.), en ejercicio de un papel dinámico y activo inherente a su función básica de dirección general de la economía (artículo 334 C.P.) (...)<sup>2</sup>*

De tal manera que dichas limitaciones se encuentran establecidas en la Ley 105 de 1993 la cual establece en el literal e) del artículo 2º y el numeral 2º del artículo 3º, que la seguridad de las personas constituye una prioridad del Sistema y del Sector Transporte, y que la operación del transporte público en Colombia es un servicio público bajo la regulación del Estado, quien ejercerá el control y la vigilancia necesarios para su adecuada prestación en condiciones de calidad, oportunidad y seguridad.

Igualmente el Estatuto Nacional de Transporte<sup>3</sup> indica que el transporte gozará de especial protección estatal y será sometido a las condiciones y beneficios establecidos por las disposiciones reguladoras de la materia, y como servicio público continuará bajo la dirección, regulación y control del Estado, conforme a los Derechos y Obligaciones que señale el reglamento para cada modo.

En este sentido, la Corte Constitucional, ha señalado:

*(...) la norma otorga al legislador la facultad para fijar el régimen jurídico de los servicios públicos, autorizando su prestación directa o indirecta, por parte de comunidades organizadas o por particulares, pero reservando al Estado su regulación, control y vigilancia.*

*La operación del transporte público en Colombia es un servicio público, inherente a la finalidad social del Estado y sujeto a la intervención y reglamentación de las autoridades competentes, en cuya prestación juega un papel decisivo la participación del sector privado. La ley, en acatamiento de lo dispuesto en el artículo 24 de la Constitución Política, según el cual todo colombiano puede circular libremente por el territorio*

<sup>1</sup> René Demogue – Tratado de las obligaciones

<sup>2</sup> Corte Constitucional, Sentencia C-398 de 1995 del 7 de septiembre de 1995. M.P. José Gregorio Hernández Galindo

<sup>3</sup> Ley 336 de 1996.



RESOLUCIÓN No.

DEL

Por la cual se falla la investigación administrativa iniciada mediante Resolución No. 20659 del 14 de junio de 2016 en contra de la empresa de servicio público terrestre automotor de carga denominado TRANSPORTE VERPER S.A.S. identificada con NIT 800113506 - 2.

*nacional, define este servicio como "... una industria encaminada a garantizar la movilización de personas o cosas por medio de vehículos apropiados a cada una de las infraestructuras del sector [aéreo, marítimo, fluvial, férreo, masivo y terrestre], en condiciones de libertad de acceso, calidad y seguridad de los usuarios sujeto a una contraprestación económica*

*Pero además, la ley 336 de 1996, "por la cual se adopta el Estatuto Nacional de Transporte", en armonía con la ley 105 de 1993, le otorga "El carácter de servicio público esencial..." y resalta la prelación del interés general sobre el particular, especialmente en lo que tiene que ver con la garantía de la prestación del servicio y la protección de los usuarios, conforme a los derechos y obligaciones establecidas en la Constitución, la ley y los reglamentos. El mismo ordenamiento destaca en su artículo 2° que la seguridad en el servicio, particularmente la relacionada con la protección de los usuarios, "constituye prioridad esencial en la actividad del sector y del sistema de transporte", lo cual se ajusta al mandato constitucional contenido en los artículos 2°, 11, 24, 365 y 366, que le imponen al Estado el deber de proteger la vida e integridad de todas las personas residentes en Colombia (...)*

La ley 105 de 1993, establece en su artículo 3, que para acceder a la prestación del servicio público, las empresas, formas asociativas de transporte y de economía solidaria deberán estar habilitadas por el Estado. Igualmente señala que el transporte de carga será prestado por personas naturales o jurídicas debidamente autorizadas por las autoridades y el Gobierno Nacional regulará su funcionamiento.

La ley 336 de 1996, establece que por actividad transportadora se entiende un conjunto organizado de operaciones tendientes a ejecutar el traslado de personas o cosas, separada o conjuntamente, de un lugar a otro, utilizando varios modos, de conformidad con las autorizaciones expedidas por las autoridades competentes.

El capítulo tercero de la mencionada ley, establece los parámetros para la creación y funcionamiento de las empresas de transporte público, en el que indica que la prestación del servicio público de transporte se prestara por personas naturales o jurídicas legalmente constituidas. Igualmente indica que para prestar dicho servicio las empresas interesadas deberán solicitar y obtener habilitación para operar. Como habilitación se entiende la autorización expedida por la autoridad competente en cada modo de transporte.

Por su parte la Ley 105 de 1993 establece que el transporte es una industria encaminada a garantizar la movilización de personas o cosas por medio de vehículos apropiados, como bien lo establece artículo 3, numeral 6:

*Artículo 3°.- Principios del transporte público. El transporte público es una industria encaminada a garantizar la movilización de personas o cosas por medio de vehículos apropiados a cada una de las infraestructuras del sector, en condiciones de libertad de acceso, calidad*

RESOLUCIÓN No.

DEL

Por la cual se falla la investigación administrativa iniciada mediante Resolución No. 20659 del 14 de junio de 2016 en contra de la empresa de servicio público terrestre automotor de carga denominado TRANSPORTE VERPER S.A.S. identificada con NIT 800113506 - 2.

*y seguridad de los usuarios sujeto a una contraprestación económica y se regirá por los siguientes principios:*

#### **6. DE LA LIBERTAD DE EMPRESA:**

*Para la constitución de empresas o de formas asociativas de transporte no se podrán exigir otros requisitos que los establecidos en las normas legales y en los reglamentos respectivos.*

*Sin perjuicio de lo dispuesto en el inciso anterior, para acceder a la prestación del servicio público, las empresas, formas asociativas de transporte y de economía solidaria deberán estar habilitadas por el Estado. Para asumir esa responsabilidad, acreditarán condiciones que demuestren capacidad técnica, operativa, financiera, de seguridad y procedencia del capital aportado.*

Como lo describe la normativa anteriormente citada, para adquirir la empresa la habilitación debe cumplir con los requisitos allí mencionados, de los cuales es importante resaltar la capacidad técnica y operativa, ya que dicha capacidad es inherente a la actividad comercial del transporte de carga en el desarrollo de su objeto social y para la cual fue habilitada, la cual respalda todo el proceso operacional diario que se ejecuta bajo el nombre de las sociedades encaminadas al transporte de carga. Por lo tanto, la habilitación que el Estado otorga a las Empresas, obliga a la empresa de servicio público habilitada a asumir un rol que cumpla con las expectativas propias del mismo, surgiendo para ella el deber jurídico de realizar un comportamiento adecuado a ese rol, es por eso, que si la infracción es cometida en desarrollo de la prestación del servicio público de transporte terrestre automotor de carga, la responsabilidad se le atribuye a la empresa habilitada.

En ese mismo sentido, el Consejo de Estado indico, sobre la responsabilidad de las empresas en la prestación del servicio público de transporte en la sentencia del 21 de septiembre de 2001<sup>4</sup>

*(...) en torno a las obligaciones de las empresas de transporte y su relación con los propietarios y conductores de los vehículos a ellas afiliados, haya precisado, y ahora se reitera, que "...los propietarios como los conductores, son para efectos del transporte, agentes de la empresa". "...La relación entre la empresa y los automotores vinculados a ella no es meramente nominal, sino material o real, en la medida en que los vehículos son el medio a través del cual ella desarrolla su objeto social..."; y "...quienes operan los equipos mediante los cuales se presta el servicio, trátense de conductores...o de propietarios de tales equipos, lo hacen en nombre de la empresa, actúan en representación de ella y, por consiguiente, tienen una responsabilidad in vigilando respecto del comportamiento de ellos en el desarrollo de su actividad. De otra parte, destaca la Sala que la actividad in vigilando no es exclusiva del derecho civil y tiene cabida siempre que se*

<sup>4</sup> Consejo de Estado. Expediente 251872 25000-23-24-000-1999-0545-016792, del 21 de septiembre de 2001. Consejero Ponente. Manuel Santiago Urueta Ayola

RESOLUCIÓN No.

DEL

Por la cual se falla la investigación administrativa iniciada mediante Resolución No. 20659 del 14 de junio de 2016 en contra de la empresa de servicio público terrestre automotor de carga denominado TRANSPORTE VERPER S.A.S. identificada con NIT 800113506 - 2.

*trate del ejercicio de la facultad de VIGILANCIA, que, como en este caso, se le atribuyó a la empresa de transporte (...)*

Con base en lo anteriormente expuesto, este Despacho concluye: La sociedad al estar debidamente habilitada por el Ministerio de Transporte: (i) es responsable de los contratos que se deriven de la prestación del servicio, entre ellos, la relaciones económicas que se pacten con las empresas o particulares al establecer los límites señalados por la Resolución 4100 de 2004, frente a los límites de peso y carga, en este mismo sentido, lo debe hacer con los conductores, propietarios o poseedores de los vehículos (ii) es responsable de ejercer un control diario sobre los despachos y operaciones que se realicen en torno al desarrollo de su objeto social, en virtud de su capacidad técnica, financiera y operacional que demostró al solicitar la habilitación (iii) es responsable de las situaciones de hecho que generen efectos jurídicos negativos por transgredir la normatividad vigente que regula el transporte ( Ley 336 de 1996, Resolución 4100 de 2004, Decreto 173 de 2001 hoy compilado en el Decreto 1079 de 2015) durante la operación del mismo, entendiéndose esta, como aquella que inicia desde la suscripción del contrato de transporte hasta la entrega de la carga al destinatario, es decir, que su responsabilidad es permanente y no solo se deriva de la expedición del Manifiesto Único de Carga y el despacho de la carga, ya que su inspección debe ser continua en todo el trayecto de la mercancía, y por lo tanto, debe garantizar que no se alteraren las condiciones inicialmente pactadas y se de cabal cumplimiento al contrato de transporte.

Teniendo en cuenta que la investigación se basa en el Informe Único de Infracciones de Transportes, éste Despacho procede a aclarar, que el IUIT es un documento público que goza presunción de autenticidad, por consiguiente es prueba idónea y suficiente para soportar la apertura y tramite de la investigación, de conformidad con los artículos 243 y 244 del Código General del Proceso:

*ARTÍCULO 243. DISTINTAS CLASES DE DOCUMENTOS. (...)*

*Los documentos son públicos o privados. Documento público es el otorgado por el funcionario público en ejercicio de sus funciones o con su intervención. Así mismo, es público el documento otorgado por un particular en ejercicio de funciones públicas o con su intervención. Cuando consiste en un escrito autorizado o suscrito por el respectivo funcionario, es instrumento público; cuando es autorizado por un notario o quien haga sus veces y ha sido incorporado en el respectivo protocolo, se denomina escritura pública.*

*Artículo 244. Documento auténtico. Es auténtico un documento cuando existe certeza sobre la persona que lo ha elaborado, manuscrito, firmado, o cuando exista certeza respecto de la persona a quien se atribuya el documento.(...)*

*Lo dispuesto en este artículo se aplica en todos los procesos y en todas las jurisdicciones.*

RESOLUCIÓN No.

DEL

Por la cual se falla la investigación administrativa iniciada mediante Resolución No. 20659 del 14 de junio de 2016 en contra de la empresa de servicio público terrestre automotor de carga denominado TRANSPORTE VERPER S.A.S. identificada con NIT 800113506 - 2.

La presunción de autenticidad hace referencia a la certeza existente sobre la persona que ha elaborado el documento, lo cual encuentra sustento en el artículo 83 de la Constitución Política que indica: *"Las actuaciones de los particulares y autoridades públicas deberá ceñirse a los postulados de buena fe, la cual se presumirá en todas las gestiones que ellos adelanten ante estas."*

En estos términos, la autenticidad del documento público es un aspecto relevante, puesto que el mérito probatorio de tal documento está en función de su autenticidad, por lo tanto, es claro que del mismo se desprende datos tales como: la empresa transportadora que expide el manifiesto de carga, el número de tiquete de bascula de pesaje del vehículo y la autoridad competente que lo suscribe, en el marco de los requisitos formales y legales.

Ésta Delega, puede evidenciar que el Informe Único de Infracciones al Transporte No. 365493 de fecha 04 de agosto de 2014 documento génesis de la presente investigación, y sustento probatorio de la misma establece en su casilla No. 11 referente a las observaciones, en la cual el agente tránsito describe datos como el sobrepeso y número de tiquete de báscula y la empresa responsable de la carga que es la aquí investigada.

Ahora, los agentes de policía son las personas facultadas legalmente para solicitar los documentos de los vehículos, al conductor y analizar los mismos para corroborar que cumplan con las normas de transporte y eventualmente, en el caso de no cumplir con las normas que rigen la materia, elaborar el respectivo informe, consignando las infracciones que aparezcan en cada caso particular, como así procedió el agente en el caso en estudio, al imponer el IUIT No. 365493 del 04 de agosto de 2014.

Ahora bien, a la luz del artículo 29 de la Constitución Política, el derecho al debido proceso debe ser aplicado en todos los procesos judiciales y administrativos.

De conformidad con lo previsto en el artículo 50 de la Ley 336 de 1996:

*"Artículo 50. Sin perjuicio de lo dispuesto por normas especiales sobre la materia, cuando se tenga conocimiento de la comisión de una infracción a las normas de transporte, la autoridad competente abrirá investigación en forma inmediata mediante resolución motivada contra la cual no cabrá recurso alguno, la cual deberá contener:*

*1. Relación de las pruebas aportadas o allegadas que demuestren la existencia de los hechos;*

*2. Los fundamentos jurídicos que sustenten la apertura y el desarrollo de la investigación, y*

*3. Traslado por un término no inferior a diez (10) días ni superior a treinta (30) días, al presunto infractor para que por escrito responda a los cargos formulados y solicite las pruebas que considere pertinentes, las que se apreciarán de conformidad con a las reglas de la sana crítica."*

RESOLUCIÓN No.

DEL

Por la cual se falla la investigación administrativa iniciada mediante Resolución No. 20659 del 14 de junio de 2016 en contra de la empresa de servicio público terrestre automotor de carga denominado TRANSPORTE VERPER S.A.S. identificada con NIT 800113506 - 2.

Con base en la normatividad anteriormente mencionada, se ha dado cabal cumplimiento al derecho al debido proceso que le asiste a la investigada, por cuanto en la presente actuación se han respetado los principios de: publicidad, contradicción, legalidad de la prueba, in dubio pro investigado, la doble instancia favorabilidad.

En este orden, éste Despacho, luego de un análisis conjunto de los medios probatorios obrantes en el expediente, advierte que estos son idóneos y suficientes con respecto a la materialidad de la infracción y la responsabilidad de la empresa investigada.

Es así, como en el caso concreto de la lectura del tiquete de báscula No. 2146590 anexo al Informe Único de Infracciones No. 365493, que el vehículo de placa SMG-609, al momento del pesaje en la báscula tenía un peso de 17.450 kg y un sobrepeso de 25 Kg adicionales, dado que el peso bruto vehicular máximo para un Camión (C2) es de 17.000 Kg y de una tolerancia positiva de medición de 425Kg, como así lo consagra el artículo 8 de la Resolución 4100 de 2004:

*"Artículo 8º: - PESO BRUTO VEHICULAR - El peso bruto vehicular para los vehículos de transporte de carga a nivel nacional debe ser el establecido en la siguiente tabla: (...)"*

VEHICULOS	MAXIMO kg	TOLERANCIA POSITIVA DE MEDICION kg
C2	17.000	425

La tolerancia positiva de medición, ha sido considerada como el margen que la autoridad estable para factores externos diferentes a la carga máxima, algunos de estos agentes externos son: las aguas lluvias, el barro, peso de conductor, peso de su acompañante, tanquear el vehículo en toda su capacidad, cambios climáticos, entre otros.

Sin embargo, vemos que el gremio transportador ha utilizado erróneamente este margen para aumentar su capacidad de tonelaje, es decir, cargar al tope permitido desatendiendo las vicisitudes que pueden presentarse en el curso del transporte y que dan lugar a la infracción de la normatividad sobre el peso permitido.

Adicionalmente, la Resolución 2888 de 2005 en su artículo 3, se definió el concepto de tolerancia positiva de medición así:

*"Artículo 3º. Para la aplicación de lo establecido en el artículo 8º de la Resolución 4100 de 2004 se considera tolerancia positiva de medición, el número de kilogramos que puede exceder del peso bruto vehicular autorizado durante el pesaje del vehículo, a fin de tener en cuenta las diferencias ocasionadas por el peso del conductor, el peso del combustible, el exceso de peso producido por efecto de la humedad absorbida por las mercancías, la calibración y la operación de las básculas de control y*

RESOLUCIÓN No.

DEL

Por la cual se falla la investigación administrativa iniciada mediante Resolución No. 20659 del 14 de junio de 2016 en contra de la empresa de servicio público terrestre automotor de carga denominado TRANSPORTE VERPER S.A.S. identificada con NIT 800113506 - 2.

*cualquier otro aditamento o situación que pueda variar la medición del peso bruto vehicular."*

En este orden, queda claro, que el margen de tolerancia no hace parte del peso máximo con el cual pueden salir cargados los vehículos desde el origen, ya que éste está previsto para contingencias de orden instrumental, externo o circunstancial que conspiran en el transporte de carga y que eventualmente pueden presentarse "durante" el transporte de las mercancías.

De todo lo expuesto, vemos que la empresa investigada, dentro de los términos concedidos, no ejerció el derecho de defensa y en correlación con artículo 51 de Decreto 3366 de 2003 que manifiesta:

*"Artículo 51: El procedimiento Para Imponer Sanciones.- De conformidad con lo previsto en el Título IX de la Ley 336 de 1996, el procedimiento para la imposición de las sanciones de multa y de suspensión o cancelación de la habilitación o del permiso de la operación, es el siguiente: Cuando se tenga conocimiento de la comisión de una infracción a las normas de transporte, la autoridad competente abrirá investigación en forma inmediata mediante Resolución motivada contra la cual no procede recurso alguno y deberá contener:*

1. *Relación de las pruebas aportadas o allegadas que demuestren la existencia de los hechos.*
2. *Los fundamentos jurídicos que sustenten la apertura y desarrollo de la investigación.*
3. *Traslado por un término de diez (10) días, al presunto infractor, para que por escrito responda a los cargos formulados y solicite las pruebas considere pertinentes, las que se apreciarán de acuerdo a las reglas de la sana crítica.*

*Presentados los descargos, y practicadas las pruebas decretadas si fuere del caso, se adoptará la decisión mediante acto administrativo motivado. Esta decisión se someterá a las reglas sobre vía gubernativa señaladas en el Código Contencioso Administrativo".*

En este orden, éste Despacho, luego de un análisis conjunto de los medios probatorios obrantes en el expediente, advierte que estos son idóneos y suficientes con respecto a la materialidad de la infracción y la responsabilidad de la empresa investigada.

De todo lo expuesto y en orden a la valoración de los medios probatorios obrantes en el expediente, se concluye que la empresa investigada es responsable de los cargos imputados por la vulneración a las normas de servicio público de transporte terrestre automotor de carga, en la medida que el hecho investigado encuentra pleno sustento en los documentales obrantes en el plenario, a saber, el Informe Único de Infracción al Transporte No. 365493 del 04 de agosto de 2014 y el Tiquete de Báscula No 2146590 del mismo día, el cual es anexo, se aprecia que el vehículo de placa SMG-609, al momento de

RESOLUCIÓN No.

DEL

Por la cual se falla la investigación administrativa iniciada mediante Resolución No. 20659 del 14 de junio de 2016 en contra de la empresa de servicio público terrestre automotor de carga denominado TRANSPORTE VERPER S.A.S. identificada con NIT 800113506 - 2.

pasar por la báscula registro un peso de 17.450 kg, transportando así carga con un sobrepeso de 25 Kg adicionales, dado que el peso bruto vehicular máximo para un C2 es de 17.000 Kilogramos y una tolerancia positiva de medición de 425 Kg.

Ahora bien una vez señalado que el investigado no presentó descargos ni aporte material probatorio para que obrara dentro de la presente investigación y por tanto no logro desvirtuar que si existió un sobrepeso el día 04 de agosto de 2014, esta Delegada explica el régimen de sanciones existente en la ley 336 de 1996.

SANCIÓN  
CAPÍTULO NOVENO  
Sanciones y procedimientos

*"Artículo 46. Con base en la graduación que se establece en el presente artículo, las multas oscilarán entre 1 y 2.000 salarios mínimos mensuales vigentes teniendo en cuenta las implicaciones de la infracción y procederán en los siguientes casos: (...)*

*Modificado por el artículo 96, de la ley 1450 de 2011: En los casos de incremento o disminución de las tarifas de prestación de servicios no autorizados, o cuando se compruebe que el equipo excede los límites permitidos sobre dimensiones, peso o carga. (...)*

*Parágrafo. Para la aplicación de las multas a que se refiere el presente artículo se tendrán en cuenta los siguientes parámetros relacionados con cada Modo de transporte:*

*a) Transporte Terrestre: de uno (1) a setecientos (700) salarios mínimos mensuales vigentes;(...)"*

Por ello al investigado se le aclara que ha pasado los límites establecidos así que se analizara la pertinente sanción.

Al respecto la Superintendencia de Puertos y Transporte expidió el Oficio No. 2016800006083, en el cual indica:

*"Criterios de Graduación para sanciones por peso superior al autorizado. del 18 de enero de 2016.*

*Con el objetivo de poner en sintonía esta Superintendencia con los cambios económicos y sociales que atraviesa el país, se hace necesario replantear y fijar nuevos lineamientos para la imposición de sanciones que versan sobre transporte de carga con peso superior al autorizado. Para tal efecto, es necesario modificar los criterios establecidos en el memorando No. 20118100074403 del 14 de septiembre de 2011, por el cual se justificó y realizo la adopción de criterios de graduación por sobrepeso.*

De la potestad sancionatoria

RESOLUCIÓN No.

DEL

Por la cual se falla la investigación administrativa iniciada mediante Resolución No. 20659 del 14 de junio de 2016 en contra de la empresa de servicio público terrestre automotor de carga denominado TRANSPORTE VERPER S.A.S. identificada con NIT 800113506 - 2.

(...) "La Corte ha resaltado que la potestad sancionatoria de la administración es un medio necesario para alcanzar los objetivos que ella se ha trazado en el ejercicio de sus funciones. En efecto la fracción de poder estatal radica en cabeza de la administración, se manifiesta a través de una gama de competencias o potestades específicas que le permiten a aquella cumplir con las finalidades propias. (...) se ha expresado, en forma reiterada, que i) la potestad sancionatoria como potestad propia de la administración es necesaria para el adecuado cumplimiento de sus funciones y la realización de sus fines<sup>5</sup>, (...)

Como también es preponderante y la doctrina lo ha resaltado, es la importancia del principio de proporcionalidad en el ejercicio de cada una de las actuaciones administrativas, destacando dos aspectos primordiales: el primero, establecerlo como principio de acción, y, el segundo, al determinar la existencia de un control de proporcionalidad.

(...) En este horizonte, se itera que el principio de proporcionalidad cumple dos funciones: i) en primer lugar, sirve de criterio de acción, esto es, como sustento de las actuaciones de los distintos órganos del Estado, el cual se realiza con su observancia y aplicación a cada caso concreto. ii) En segundo lugar, es un criterio de control, pues debe adoptarlo el juez para efectos de evaluar la proporcionalidad de la respectiva actuación administrativa.

(...) De otra parte, la discrecionalidad es también un criterio que se debe tener en cuenta para la graduación de las sanciones, en el caso que nos ocupa por el transporte de carga con peso superior al autorizado, dado que la norma da al fallador esta facultad para elegir entre un mínimo y un máximo rangos para imponer la sanción, el artículo 44 de la ley 1437 de 2011, establece que "...En la medida en que el contenido de una decisión de carácter general o particular sea discrecional, debe ser adecuada a los fines de la norma que la autoriza y proporcional a los hechos que le sirven de causa..."

Teniendo en cuenta los criterios anteriormente expuestos, en los casos de transporte de carga con peso superior al autorizado, se deberá aplicar la sanción de multa prevista en el literal a) parágrafo del artículo 46 de la ley 336 de 1996, con base en la siguiente tabla:

VEHÍCULOS	DESIGNACIÓN	MÁXIMO KG	PBV, TOLERANCIA POSITIVA DE MEDICIÓN Kg	MAYOR A LA TOLERANCIA POSITIVA HASTA EL 10 % (5 SMLV)	MAYOR AL 10% HASTA EL 30% (20 SMLV)	MAYOR AL 30 % (50 SMLV)
Camión	C2	17.000	425	17.426-18.700	18.701-22.100	≥ 22.101

<sup>5</sup> Sentencia C-597 de 6 de noviembre de 1996. M.P. Alejandro Martínez Caballero



RESOLUCIÓN No.

DEL

Por la cual se falla la investigación administrativa iniciada mediante Resolución No. 20659 del 14 de junio de 2016 en contra de la empresa de servicio público terrestre automotor de carga denominado TRANSPORTE VERPER S.A.S. identificada con NIT 800113506 - 2.

En el caso concreto el valor de la sanción es el equivalente a CINCO (5) Salarios Mínimos Legales Mensuales Vigentes, para la época de la comisión de la conducta, de acuerdo con la información expresada anteriormente:

Peso total vehículo (bascula)	Criterio para graduar la sanción	Total de sobrepeso	Total SMLMV
17.450 Kg	5 SMLV hasta el 10% mayor a la tolerancia positiva, 17.426 Kg hasta 18.700 Kg	25 Kg	CINCO (5)

Así las cosas, al analizar las normas que regulan el sector transporte en Colombia, encontramos que el transporte es un servicio público esencial y por tanto goza de especial protección. En ese orden de ideas, los intereses que se persiguen son: En primer lugar la seguridad consagrada en los artículos 2 y 3 de las leyes 105 de 1993 y 336 de 1996, y en segundo término, la salvaguarda de derechos tan trascendentes como la misma vida de las personas usuarias de él y que a menudo se pone en inminente peligro o resulta definitivamente afectados los seres humanos.

Con este criterio la labor de la Superintendencia de Puertos y Transporte de dar cumplimiento a las normas que regulan el sector, está orientada hacia el respeto de los principios constitucionales, que en el desarrollo de su función sancionatoria se concretan en la medida en que provee de mecanismos que den garantía de protección a los principios de proporcionalidad y razonabilidad que el ordenamiento le exige, propiciando que en el ejercicio de las funciones se concreten los fines perseguidos por el sistema.

Bajo estas circunstancias, las normas establecidas por el órgano legislativo no resultan desproporcionadas, si se tiene en cuenta la clase de bienes jurídicos de rango constitucional y fundamental que en realidad se ampara y que van desde la seguridad de las personas usuarias de la red vía nacional, hasta la misma vida de estas, y de todos los habitantes del territorio nacional.

Con base en lo anterior y del análisis documental que reposa en el expediente se concluye que el 04 de agosto de 2014 se impuso al vehículo de placa SMG-609, el Informe único de Infracción de Transporte No. 365493, en el que se registra que el vehículo iba con un sobrepeso y teniendo en cuenta que el IUIT es un documento público que goza de presunción de autenticidad, el cual constituye plena prueba de la conducta investigada y se encuentra debidamente soportado y en consideración a que no se arrimaron por parte del administrado prueba alguna la cual se desvirtuó tal hecho, este Despacho procede a sancionar a la empresa investigada.

En mérito de lo expuesto, este Delegada

RESOLUCIÓN No.

DEL

Por la cual se falla la investigación administrativa iniciada mediante Resolución No. 20659 del 14 de junio de 2016 en contra de la empresa de servicio público terrestre automotor de carga denominado TRANSPORTE VERPER S.A.S. identificada con NIT 800113506 - 2.

## RESUELVE

ARTICULO PRIMERO: Declarar responsable a la empresa TRANSPORTE VERPER S.A.S. identificada con NIT 800113506 - 2, por contravenir el literal d), del artículo 46 de la ley 336 de 1996, modificado por el artículo 96 de la ley 1450 de 2011 en concordancia con lo normado en el artículo 8 de la Resolución 4100 de 2004 del Ministerio de Transporte, modificada por el artículo 1 de la Resolución 1782 de 2009 del Ministerio de Transporte, por incurrir en la conducta en el artículo 1, código 560 de la Resolución 10800 de 2003, proferida por el Ministerio de Transporte, de conformidad con lo expuesto en la parte motiva de esta decisión.

ARTÍCULO SEGUNDO: SANCIONAR con multa de cinco (5) Salarios Mínimos Legales Mensuales Vigentes para la época de la comisión de los hechos, es decir, para el año 2014, equivalente a TRES MILLONES OCHENTA MIL PESOS (\$ 3.080.000) M/CTE., a la empresa de servicio público de transporte terrestre automotor de carga TRANSPORTE VERPER S.A.S. identificada con NIT 800113506 - 2.

PARÁGRAFO PRIMERO: La multa impuesta en la presente Resolución, deberá ser pagada dentro de los cinco (5) días hábiles, contados a partir de la ejecutoria de la presente decisión a nombre de la cuenta SUPERINTENDENCIA DE PUERTOS Y TRANSPORTE NIT. 800.170.433.-6. Banco del Occidente cuenta corriente No. 223-03504-9, en efectivo, transferencia PSE o cheque de gerencia indicando el nombre, NIT y / o cédula de ciudadanía, y número de resolución por la cual se impuso la sanción. El pago debe ser subido al aplicativo TAUX, que se encuentra en la página Superintendencia de Puertos y Transporte [www.supertransporte.gov.co](http://www.supertransporte.gov.co).

PARÁGRAFO SEGUNDO: Efectuado el plazo de la multa, la empresa TRANSPORTE VERPER S.A.S. identificada con NIT 800113506 - 2, deberá allegar a esta Delegada vía Fax, correo certificado o a través de cualquier otro medio idóneo; copia legible del recibo de consignación indicando expresamente el número de resolución de fallo y el Informe Único de Infracciones de Transporte No. 365493 del 04 de agosto de 2014 que origino la sanción.

PARÁGRAFO TERCERO: Vencido el plazo de acreditación del pago sin que éste se haya demostrado, se procederá a su cobro persuasivo y / o coactivo por parte del grupo de Cobro Persuasivo y Jurisdicción Coactiva de la Superintendencia de Puertos y Transporte, teniendo en cuenta que la presente Resolución presta mérito ejecutivo de acuerdo a lo consagrado en el artículo 99 y siguientes del Código de Procedimiento Administrativo y de lo Contencioso Administrativo.

ARTÍCULO TERCERO: Notificar el contenido de la presente resolución por conducto de la Secretaria General de la Superintendencia de Puertos y Transportes al Representante Legal y /o Representante Legal o a quien haga sus veces de la empresa TRANSPORTE VERPER S.A.S. identificada con NIT 800113506 - 2 en su domicilio principal en la ciudad de BARRANQUILLA / ATLANTICO en la CL 55 No 44 - 14 OF 1 en la o en su defecto, por aviso, de conformidad con los artículos 66 y siguientes del Código de Procedimiento Administrativo y de lo Contencioso Administrativo. Enviando copia de la

- 7 5 3 9 9

2 1 DIC 2016

RESOLUCIÓN No.

DEL

Por la cual se falla la investigación administrativa iniciada mediante Resolución No. 20659 del 14 de junio de 2016 en contra de la empresa de servicio público terrestre automotor de carga denominado TRANSPORTE VERPER S.A.S. identificada con NIT 800113506 - 2.

comunicación a que se refiere el precitado artículo y la constancia de envío y recibo de la misma, deberá ser remitida a la Superintendencia Delegada de Tránsito y Transporte Terrestre Automotor para que forme parte del respectivo expediente, así como también del acto de notificación personal o por aviso, según el caso.

ARTICULO CUARTO: Contra la presente Resolución proceden los recursos de reposición y en subsidio apelación ante la Superintendente Delegada de Tránsito y Transporte Terrestre Automotor, de los cuales podrá hacer uso por escrito en la diligencia de notificación personal o dentro de los diez (10) días siguientes a ella, o a la notificación por aviso, según el caso.

Dada en Bogotá, a los

- 7 5 3 9 9      2 1 DIC 2016  
NOTIFÍQUESE Y CÚMPLASE,

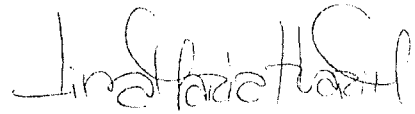

LINA MARIA MARGARITA HUARI MATEUS  
Superintendente Delegada de Tránsito y Transporte Terrestre Automotor.

Revisó: Carlos Andrés Álvarez Muñetón - Coordinador Grupo de Investigaciones IUIT  
Proyectó: Yeimi Alexa Londoño Burgos - Abogada grupo IUIT

### Registro Mercantil

Razón Social	TRANSPORTES VERPER S.A.S.
Número de identificación	PARRANQUELLA
Identificación de Matricula	6800149198
Número de negocio	RD 26-113-00-2
Identificación de Negocio	2015
Número de inscripción	19890411
Fecha de inscripción	08/09/15
Identificación de la actividad económica	477220
Identificación de la actividad económica	COMERCIO VAREANAL
Identificación de la actividad económica	COMERCIO VAREANAL
Identificación de la actividad económica	COMERCIO VAREANAL
Identificación de la actividad económica	COMERCIO VAREANAL
Identificación de la actividad económica	COMERCIO VAREANAL
Identificación de la actividad económica	COMERCIO VAREANAL
Identificación de la actividad económica	COMERCIO VAREANAL
Identificación de la actividad económica	COMERCIO VAREANAL
Identificación de la actividad económica	COMERCIO VAREANAL
Identificación de la actividad económica	COMERCIO VAREANAL
Identificación de la actividad económica	COMERCIO VAREANAL
Identificación de la actividad económica	COMERCIO VAREANAL
Identificación de la actividad económica	COMERCIO VAREANAL

**Actividades Económicas:**  
 477220 Comercio Vareante por carretera

**Información de Contacto**

Dirección principal	PARRANQUELLA, ATLANTICO
Número de teléfono	57 312 5411401
Código postal	
Celular	PARRANQUELLA, ATLANTICO
Correo electrónico	07491800000
Correo electrónico	verperida@netnet.com

**Información Propietario y establecimientos, agencias o sucursales**

Tipo Id	Numero Identificación	Razón Social	Cámara de Comercio RM	Categoría	RM	PUP	ESAL	RNT
		TRANSPORTES VERPER	CARTAGENA	Sucursal				
		TRANSPORTES VERPER LTDA.	PARRANQUELLA	establecimiento				

Página 1 de 1 Mostrando 1 - 2 de 2

**Nota:** Si la categoría de la matrícula es Sociedad o Persona Jurídica Principal o Sucursal por favor seleccione el Certificado de Existencia y Representación Legal. Para el caso de las Personas Naturales, Establecimientos de Comercio y Agencias solicite el Certificado de Matrícula.

[Contactenos](#) | [¿Qué es el RUES?](#) | [Cámaras de Comercio](#) | [Cambiar Contraseña](#) | [Cerrar Sesión](#) andrea.vakarcel







Superintendencia de Puertos y  
Transporte  
República de Colombia



Al contestar, favor citar en el asunto,  
este No. de Registro 20165501418781



20165501418781

Bogotá, 21/12/2016

Señor  
Representante Legal y/o Apoderado (a)  
**TRANSPORTE VERPER S.A.S.**  
CALLE 55 No. 44 - 14 OFICINA 1  
BARRANQUILLA - ATLANTICO

**ASUNTO:** CITACION NOTIFICACION  
Respetado(a) señor(a):

De manera atenta, me permito comunicarle que la Superintendencia de Puertos y Transporte, expidió la(s) resolución(es) No(s) **75399 de 21/12/2016** por la(s) cual(es) se **FALLA** una investigación administrativa a esa empresa.

En consecuencia, debe acercarse a la Secretaría General de esta Entidad, ubicada en la **Calle 37 No. 28B-21 Barrio Soledad** de la ciudad de Bogotá, con el objeto que se surta la correspondiente notificación personal; de no ser posible, ésta se surtirá por aviso de conformidad con el artículo 69 del Código de Procedimiento Administrativo y de lo Contencioso Administrativo.

En los eventos en que se otorgue autorización para surtir la notificación personal, se debe especificar los números de las resoluciones respecto de las cuales autoriza la notificación, para tal efecto en la página web de la entidad [www.supertransporte.gov.co](http://www.supertransporte.gov.co), link "**Resoluciones y edictos investigaciones administrativas**" se encuentra disponible un modelo de autorización, el cual podrá ser tomado como referencia. Así mismo se deberá presentar copia del decreto de nombramiento y acta de posesión, si es del caso.

En el caso que desee hacer uso de la opción de realizar el trámite de notificación electrónica para futuras ocasiones, usted señor(a) representante legal deberá diligenciar en su totalidad la autorización que se encuentra en el archivo Word anexo a la Circular 16 del 18 de junio de 2012 la cual se encuentra en la página web de la Entidad [www.supertransporte.gov.co](http://www.supertransporte.gov.co) en el link "**Circulares Supertransporte**" y remitirlo a la **Calle 37 No. 28B-21 Barrio Soledad** de la ciudad de Bogotá.

Sin otro particular.

**VALENTINA RUBIANO RODRIGUEZ\***  
Coordinadora Grupo Notificaciones

TRANSCRIBIO: FELIPE PARDO PARO  
REVISÓ: VANESSA BARRERA

GD-REG-23-V2-29-Feb-2012

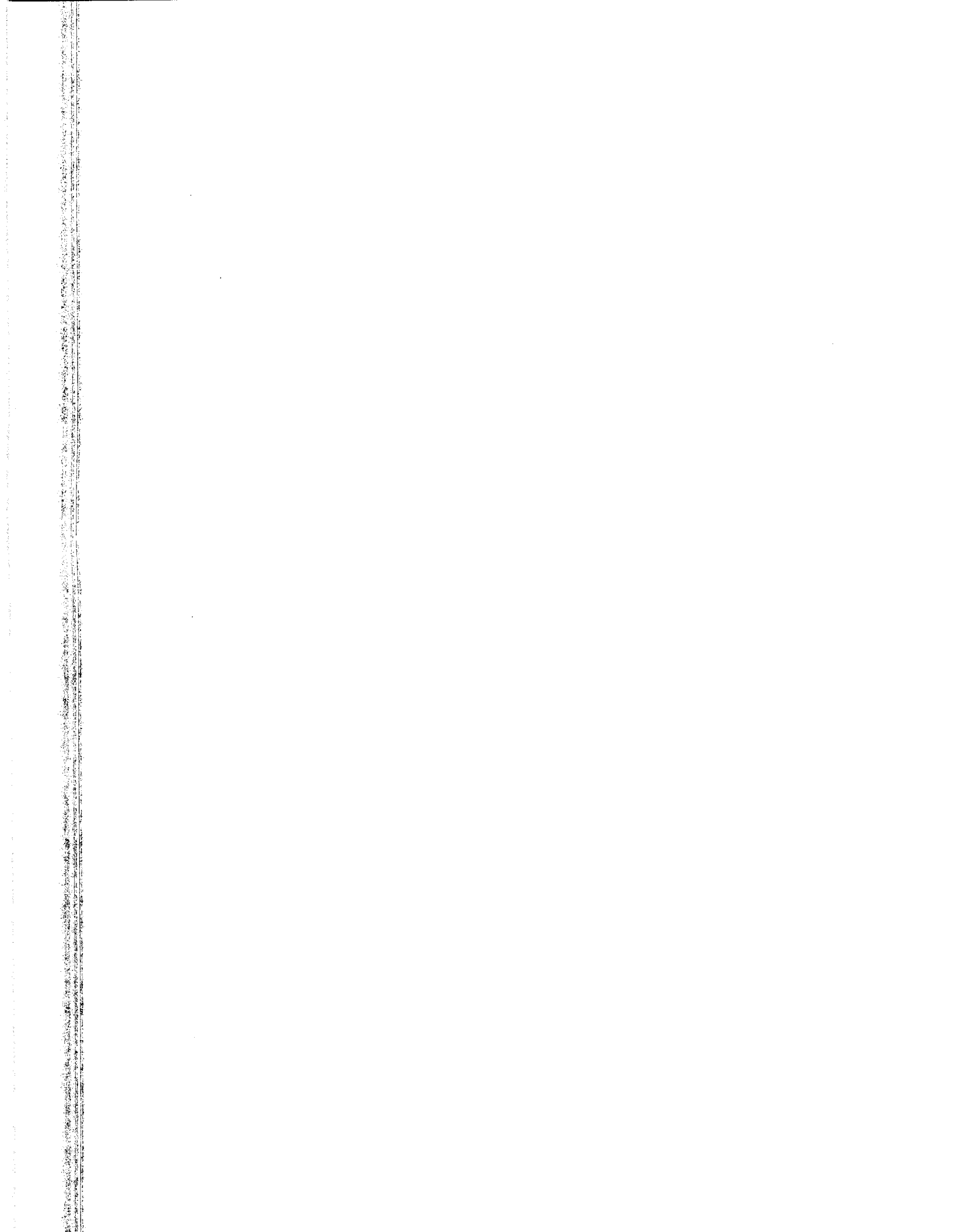

Representante Legal y/o Apoderado  
TRANSPORTE VERPER S.A.S.  
CALLE 55 No. 44 - 14 OFICINA 1  
BARANQUILLA - ATLANTICO

Ma. Tc. Res. Mensajera Express 00857 44 03

472  
Servicios Postales  
Nacional S.A.  
NIT 900.062917-9  
Línea Nat. 01 8000 111  
DO 25 C 25 A 55  
210

**REMITENTE**

Nombre/Razón Social:  
SUPERINTENDENCIA DE  
PUERTOS Y TRANSPORTES  
DIRECCIÓN: Calle 37 No. 28B-21  
la sociedad  
Ciudad: BOGOTÁ D.C.  
Departamento: BOGOTÁ D.C.  
Código Postal:  
Envío: RN6393953136CO

**DESTINATARIO**

Nombre/Razón Social:  
TRANSPORTE VERPER S.A.S.  
Dirección: CALLE 55 No. 44 - 14  
OFICINA 1  
Ciudad: BARANQUILLA  
Departamento: ATLANTICO  
Código Postal: 0800023

Fecha Pre-Admisión:  
06/01/2017 15:02:59

Ma. Tc. Res. Mensajera Express 00857 44 03



472	Motivos de Devolución	<input type="checkbox"/> Desconocido	<input checked="" type="checkbox"/> No Existe Número
		<input type="checkbox"/> Rehusado	<input type="checkbox"/> No Reclamado
Dirección Errada		<input type="checkbox"/> Cerrado	<input type="checkbox"/> No Contactado
No Reside		<input type="checkbox"/> Fallecido	<input type="checkbox"/> Apartado Clausurado
Fecha 1: <input type="checkbox"/> Fuerza Mayor		Fecha 2: DIA	MES
Nombre del distribuidor:		ANO	
C.C. 72768274		R D	
Centro de Distribución:		Nombre del distribuidor:	
Observaciones: EMPLEADO		C.C. Centro de Distribución:	
44-18		Observaciones:	

472	Motivos de Devolución	<input type="checkbox"/> Desconocido	<input checked="" type="checkbox"/> No Existe Número
		<input type="checkbox"/> Rehusado	<input type="checkbox"/> No Reclamado
Dirección Errada		<input type="checkbox"/> Cerrado	<input type="checkbox"/> No Contactado
No Reside		<input type="checkbox"/> Fallecido	<input type="checkbox"/> Apartado Clausurado
Fecha 1: <input type="checkbox"/> Fuerza Mayor		Fecha 2: DIA	MES
Nombre del distribuidor:		ANO	
C.C. 11295758		R D	
Centro de Distribución:		Nombre del distribuidor:	
Observaciones: Se le		C.C. Centro de Distribución:	
0455 # 54018		Observaciones:	