



Bogotá, 13/06/2017

Al contestar, favor citar en el asunto, este
No. de Registro 20175500596031



20175500596031

Señor
Representante Legal y/o Apoderado(a)
AUTOEXPRESS LTDA
TERMINAL DE TRANSPORTES
RIOHACHA - LA GUAJIRA

ASUNTO: NOTIFICACIÓN POR AVISO

De manera atenta, me permito comunicarle que la Superintendencia de Puertos y Transporte, expidió la(s) resolución(es) No(s) **22059** de **31/05/2017** por la(s) cual(es) se **FALLA** una investigación administrativa a esa empresa.

De conformidad con el artículo 69 de la Ley 1437 de 2011 por la cual se expide el Código de Procedimiento Administrativo y de lo Contencioso Administrativo, se remite para lo pertinente copia íntegra de la(s) resolución(es) en mención, precisando que las mismas quedarán debidamente notificadas al finalizar el día siguiente a la fecha de entrega del presente aviso en el lugar de destino.

Adicionalmente, me permito informarle que los recursos que legalmente proceden y las autoridades ante quienes deben interponerse los mismos, se relacionan a continuación:

Procede recurso de reposición ante el Superintendente delegado de Tránsito y Transporte Terrestre Automotor dentro de los 10 días hábiles siguientes a la fecha de notificación.

SI NO

Procede recurso de apelación ante el Superintendente de Puertos y Transporte dentro de los 10 días hábiles siguientes a la fecha de notificación.

SI NO

Procede recurso de queja ante el Superintendente de Puertos y Transporte dentro de los 5 días hábiles siguientes a la fecha de notificación.

SI NO

Si la(s) resolución(es) en mención corresponden a una(s) apertura de investigación, procede la presentación de descargos, para cuya radicación por escrito ante la Superintendencia de Puertos y Transporte cuenta con el plazo indicado en la parte resolutoria del acto administrativo que se anexa con el presente aviso.

Sin otro particular.

Diana C. Merchán B.

DIANA CAROLINA MERCHAN BAQUERO
Coordinadora Grupo Notificaciones

Anexo: Lo enunciado.
Transcribió: Yoana Sanchez**
C:\Users\karolleal\Desktop\ABRE.odt

1

REPUBLICA DE COLOMBIA
MINISTERIO DE SALUD
BOGOTÁ, D. C.

NOTIFICACION POR AVISO

De conformidad con el artículo 100 del Código de Procedimiento Administrativo y de lo Contencioso Administrativo, se notifica a usted, en virtud de la solicitud de información presentada por el señor [Nombre], en relación con el [Asunto], que se ha expedido el [Resolución] de fecha [Fecha], por medio del cual se [Descripción de la resolución].

En fe de lo cual, se expide la presente notificación, para que conste y sirva de fundamento.

En Bogotá, D. C., a los [Día] de [Mes] de [Año].

Yo, [Nombre], en calidad de [Cargo], firmo la presente notificación.

Se hace presente que el presente documento es una copia digital generada por el sistema de gestión documental de la entidad, y que no requiere de firma física para ser válido.

DIANA GARCÍA MACHUCA BARRERO
Directora General de Atención al Ciudadano
Ministerio de Salud

REPÚBLICA DE COLOMBIA



Libertad y Orden

MINISTERIO DE TRANSPORTE

SUPERINTENDENCIA DE PUERTOS Y TRANSPORTE

RESOLUCIÓN N°

2 2 0 5 9 DEL 3 1 MAY 2017

Por la cual se falla la investigación administrativa iniciada mediante Resolución N° 04455 del 29 de enero de 2016 contra la empresa de Servicio Público Terrestre Automotor **AUTOEXPRESS LIMITADA** identificada con el N.I.T 8240065427.

**LA SUPERINTENDENTE DELEGADA DE TRÁNSITO Y TRANSPORTE
TERRESTRE AUTOMOTOR**

En ejercicio de las facultades legales y en especial las que le confiere el numeral 9 del artículo 44 del Decreto 101 de 2000; los numerales 9 y 13 del artículo 14 del Decreto 1016 de 2000; los artículos 3, 4 y 10 del Decreto 2741 de 2001.

CONSIDERANDO

Que de conformidad con lo previsto en el artículo 41 del Decreto 101 de 2000, modificado por el artículo 3 del Decreto 2741 de 2001, se delega en la Superintendencia de Puertos y Transporte "Supertransporte", la función de inspeccionar, vigilar y controlar la aplicación y el cumplimiento de las normas que rigen el sistema de tránsito y transporte.

Que acorde con lo preceptuado en el artículo 42 del Decreto 101 de 2000, modificado por el artículo 4 del Decreto 2741 de 2001, son sujetos de inspección, vigilancia y control de la Superintendencia de Puertos y Transporte "Supertransporte", las personas jurídicas con o sin ánimo de lucro, las empresas unipersonales y las personas naturales que presten el servicio público de transporte.

Que en virtud de lo previsto en el numeral 9 del artículo 14 del Decreto 1016 de 2000, modificado por el artículo 10 del Decreto 2741 de 2001, la Superintendencia Delegada de Tránsito y Transporte Terrestre Automotor tiene entre otras, la función de asumir de oficio o a solicitud de cualquier autoridad o persona interesada, la investigación de las violaciones de las normas relativas al transporte terrestre de conformidad con la legislación vigente.

Que de conformidad con lo previsto en el Título I Capítulo IX de la Ley 336 de 1996 y artículo 51 del Decreto 3366 de 2003, establece: "(...) Cuando se tenga conocimiento de una infracción a las normas de transporte, la Autoridad Competente abrirá investigación (...)".

Por la cual se falla la investigación administrativa iniciada mediante Resolución N° 04455 del 29 enero de 2016 contra la empresa de Transporte Público Terrestre Automotor **AUTOEXPRESS LIMITADA**, identificada con el N.I.T 8240065427

HECHOS

El 18 de enero de 2015, se impuso el Informe Único de Infracciones de Transporte N° 356224 al vehículo de placa SRZ-082, vinculada a la empresa de Servicio Público Terrestre Automotor **AUTOEXPRESS LIMITADA**, identificada con el N.I.T 8240065427, por transgredir presuntamente el código de infracción 472, del artículo 1° de la Resolución 10800 de 2003.

Mediante Resolución No. 04455 del 29 de enero de 2016, la Superintendencia Delegada de Tránsito y Transporte Terrestre Automotor, abrió investigación administrativa en contra de la empresa de transporte terrestre Automotor **AUTOEXPRESS LIMITADA**, identificada con el N.I.T 8240065427, por transgredir presuntamente el código de infracción 472 del artículo 1° de la Resolución 10800 de 2003, esto es, "(...) Permitir la prestación del servicio en vehículos sin Tarjeta de Operación o con esta vencida. (...)" en atención a lo normado en los literales d) y e) del artículo 46 de la Ley 336 de 1996.

Respecto a los descargos en pertinente realizar las siguientes acotaciones:

1. Se corrió traslado del Acto Administrativo por medio del cual se abrió la investigación por el termino de diez (10) días hábiles contados a partir del día siguiente a la notificación del mismo, para que la empresa responda los cargos allí formulados.
2. El acto administrativo fue notificado por aviso desfijado el 17 de marzo de 2016.
3. Se observa que la empresa investigada no allegó los correspondientes descargos dentro del término legalmente concedido para hacer uso de su defensa, siendo éste desde el día 21 de marzo de 2016 al 4 de abril de 2016.

Así las cosas, este Despacho procede a pronunciarse en los siguientes términos teniendo como únicas pruebas las obrantes dentro de la presente investigación.

FUNDAMENTOS JURIDICOS Y PROBATORIOS

MARCO NORMATIVO

Ley 336 de 1996, Estatuto Nacional de Transporte; Decreto 171 de 2001 expedido por el Ministerio de Transporte, por el cual se reglamenta el Servicio Público de Transporte Terrestre Automotor de pasajeros por carretera y la Primera parte del Código de Procedimiento Administrativo y de lo Contencioso Administrativo.

Respecto al Decreto 171 de 2001, es pertinente aclararle a la empresa investigada que pese a que el mismo quedo sin vigencia por el artículo 98 del Decreto 348 de 2015 y a su vez este fue compilado en el Decreto 1079 de 2015, este Despacho procede a fundamentar normativamente la conducta reprochable en la mencionada norma, toda vez que la misma se encontraba vigente para la época de los hechos atendiendo la habilitación de la empresa en la modalidad de pasajeros por carretera.

PRUEBAS

- Informe Único de Infracciones de Transporte N° 356224.

CONSIDERACIONES DEL DESPACHO

Procede el Despacho a pronunciarse de fondo respecto de la actuación administrativa adelantada con ocasión del Informe Único de Infracción al Transporte No. 356224 de 18 de enero de 2015, para tal efecto solo se tendrá en cuenta las pruebas obrantes dentro del expediente y se considera que estas son suficientes para tomar la decisión de fondo.

Hechas las anteriores precisiones, se continuará con el estudio de fondo del asunto, siguiendo el procedimiento establecido en la Ley 336 de 1996 en concordancia con las normas contenidas en el Código de Procedimiento Administrativo y de lo Contencioso Administrativo, observándose que mediante Resolución No. 04455 del 29 de enero de 2016, se apertura investigación administrativa y se formularon cargos contra la empresa de servicio público de transporte terrestre Automotor **AUTOEXPRESS LIMITADA**, identificada con el N.I.T 8240065427. Por incurrir presuntamente en la conducta descrita en los literales d) y e) del artículo 46 de la Ley 336 de 1996 en atención a lo dispuesto en el artículo 1° de la Resolución 10800 de 2003 que se enmarca en el código de infracción 472.

DEBIDO PROCESO

A la luz del Artículo 29 de la Constitución Política, el Derecho al debido proceso debe ser aplicado en todos los procesos judiciales y administrativos, es cierto que estamos en virtud de un derecho fundamental, tratándose entonces de las garantías mínimas previas que deben cobijar la expedición y la ejecución de cualquier acto y procedimiento administrativo, haciendo efectivo el derecho a la contradicción y defensa; en cuanto se refiere a las garantías posteriores se trata de la posibilidad de cuestionar la validez jurídica de una decisión administrativa, agotando los recursos que proceden en contra de la presente Resolución, tales como el de reposición y en subsidio el de apelación.

El artículo 50 de la Ley 336 de 1996 plena relación con este derecho fundamental, el cual se puede afirmar que se encuentra las siguientes etapas:

1. En primera medida cuando la Superintendencia de Puertos y transporte tenga conocimiento de la comisión de una infracción a las normas de transporte, la autoridad abrirá investigación en forma inmediata mediante resolución motivada contra la cual no cabrá recurso alguno, deberá aportar las pruebas que demuestren la existencia de los hechos y los sustentos jurídicos.
2. Utilizando los medios de notificación, se dará traslado a la Empresa Investigada por un término no inferior a diez (10) días ni superior a treinta (30) días, para que formule descargos y aporte las pruebas que sean conducentes, pertinentes y útiles.
3. De conformidad a la Sana crítica que posee el Despacho, se procede hacer la valoración de cada una de las pruebas para determinar el punto de la Responsabilidad Administrativa.

Con base en la normatividad anteriormente mencionada, se ha dado cumplimiento al derecho al debido proceso, por cuanto, en la presente actuación se ha dado estricto cumplimiento a los principios de:

Por la cual se falla la investigación administrativa iniciada mediante Resolución N° 04455 del 29 enero de 2016 contra la empresa de Transporte Público Terrestre Automotor **AUTOEXPRESS LIMITADA**, identificada con el N.I.T 8240065427

✓ **Publicidad:** Ya que se ha publicado, comunicado y notificado todo el trámite administrativo en virtud de lo consagrado en el Código de Procedimiento Administrativo y de lo Contencioso Administrativo

✓ **Contradicción:** Por cuanto se ha dado cumplimiento al Artículo 50 de la Ley 336 de 1996 y se hizo traslado al supuesto infractor para que formule descargos y presente las pruebas que sustenten su posición.

En ese sentido, la resolución por la cual se abre investigación administrativa contra la empresa investigada, ha cumplido con los requisitos expresados en dicho artículo, relaciona las pruebas allegadas que demuestren la existencia de los hechos, los fundamentos jurídicos que sustenten la apertura y el traslado por un término no inferior a diez (10) para que por escrito responda la empresa investigada los cargos formulados y solicite las pruebas que considere pertinentes, las que se apreciarán de conformidad con a las reglas de la sana crítica.

✓ **Legalidad de la Prueba:** En virtud de los artículos 244 y 257 del Código General del Proceso por medio de los cuales se establece la legalidad y presunción de autenticidad de los documentos públicos como medios de prueba,

✓ **Juez Natural:** Teniendo en cuenta el numeral 9 del artículo 44 del Decreto 101 de 2000; los numerales 9 y 13 del artículo 14 del Decreto 1016 de 2000; los artículos 3, 4 y 10 del Decreto 2741 de 2001; y el artículo 50 de la Ley 336 de 1996, la Superintendencia de Puertos y Transporte es la entidad competente para juzgar a la investigada.

✓ **Doble Instancia.** Considerando que contra la resolución proceden los recursos de reposición y en subsidio de apelación ante este Despacho.

Todo lo anterior se adapta a los lineamientos planteados en la Jurisprudencia Constitucional, como lo son las Sentencias **SU-917 de 2010** y **C-034 de 2014**.

CARGA DE LA PRUEBA

Respecto a este criterio es de vital importancia hacer revisión del artículo 167 de Código General del Proceso:

"ARTÍCULO 167. CARGA DE LA PRUEBA. Incumbe a las partes probar el supuesto de hecho de las normas que consagran el efecto jurídico que ellas persiguen.

No obstante, según las particularidades del caso, el juez podrá, de oficio o a petición de parte, distribuir, la carga al decretar las pruebas, durante su práctica o en cualquier momento del proceso antes de fallar, exigiendo probar determinado hecho a la parte que se encuentre en una situación más favorable para aportar las evidencias o esclarecer los hechos controvertidos. La parte se considerará en mejor posición para probar en virtud de su cercanía con el material probatorio, por tener en su poder el objeto de prueba, por circunstancias técnicas especiales, por haber intervenido directamente en los hechos que dieron lugar al litigio, o por estado de indefensión o de incapacidad en la cual se encuentre la contraparte, entre otras circunstancias similares.

Cuando el juez adopte esta decisión, que será susceptible de recurso, otorgará a la parte correspondiente el término necesario para aportar o

Por la cual se falla la investigación administrativa iniciada mediante Resolución N° 04455 del 29 enero de 2016 contra la empresa de Transporte Público Terrestre Automotor **AUTOEXPRESS LIMITADA**, identificada con el N.I.T 8240065427

solicitar la respectiva prueba, la cual se someterá a las reglas de contradicción previstas en este código.

Los hechos notorios y las afirmaciones o negaciones indefinidas no requieren prueba."

Lo anterior permite considerar que este Despacho tiene que hacer un estudio sobre la carga de la prueba, para lo cual citamos al tratadista Couture, para definir la carga procesal como "(...) una situación jurídica, instituida en la ley, consistente en el requerimiento de una conducta de realización facultativa normalmente establecida en interés propio del propio sujeto, y cuya omisión trae aparejada una consecuencia gravosa para él (...)".¹

La carga de la prueba es la que determina quién debe probar los hechos, por lo que se puede decir que la carga de la prueba es el "(...) Instituto procesal mediante el cual se establece una regla de juicio en cuya virtud se indica al juez como de falla cuando no encuentre en el proceso pruebas que le den certeza sobre los hechos que deben fundamentar su decisión, e indirectamente establece a cuál de las partes le interesa la prueba de tales hechos, para evitarse las consecuencias desfavorables de sí decidida (...)".²

Por lo anterior, es claro que la carga de la prueba es competencia del investigado ya que las mismas se establecen en su propio interés y cuya omisión trae una consecuencia desfavorable a su favor, ya que es deber del investigado desvirtuar los mentados hechos.

Es así como se concluye, que siendo la prueba la configuración de probar para no salir vencido dentro de la investigación, la encargada de presentar las mismas es la empresa investigada, pues deberá demostrar la no realización de los supuestos hechos configurados en relación al Informe de Infracción, por lo que es natural que para un adecuado ejercicio de la defensa se radiquen los descargos en tiempo y que se anexe a los mismos las pruebas que considere pertinentes.

De todo lo expuesto, se deduce que el Informe Único de Infracciones de Transporte N°356224, reposa dentro de la presente investigación como única prueba, toda vez que la empresa no allegó prueba alguna que la desvirtuara, teniendo en cuenta que la empresa investigada por los argumentos anteriormente expuestos tenía la carga de la prueba para así no salir vencida dentro de la investigación.

Como quiera que queda claro, en cabeza de quien recae la responsabilidad de los hechos materia de esta investigación, se procede acotar sobre la veracidad del Informe Único de infracciones de Transporte.

PRESUNCIÓN DE AUTENTICIDAD DE LOS DOCUMENTOS FUNDAMENTO DE LA PRESENTE INVESTIGACIÓN.

Respecto de este tema es preciso aducir, que en la Resolución 010800 de 2003, por la cual se reglamenta el formato para el Informe de Infracciones de Transporte de que trata el artículo 54 del Decreto N° 3366 del 21 de Noviembre de 2003, estableció:

"(...) Artículo 54. Reglamentado por la Resolución de Mintransportes. 10800 de 2003. Informe de infracciones de

¹ COUTURE Eduardo, Fundamentos del Derecho Procesal Civil, Ediciones de la Palma, Buenos Aires, 1958.

² OVALLE FAVELA José, Derecho Procesal Civil, Editorial Melo, México D.F., 1992

RESOLUCIÓN N° 22059 del 31 MAY 2017

Por la cual se falla la investigación administrativa iniciada mediante Resolución N° 04455 del 29 enero de 2016 contra la empresa de Transporte Público Terrestre Automotor **AUTOEXPRESS LIMITADA**, identificada con el N.I.T 8240065427

transporte. Los agentes de control levantarán las infracciones a las normas de transporte en el formato que para el efecto reglamentará el Ministerio de Transporte. El informe de esta autoridad se tendrá como prueba para el inicio de la investigación administrativa correspondiente. (...)"

El Informe Único de Infracciones del Transporte es un documento público que encuentra su régimen en la Ley 1564 del 2012 (Actual Código General del Proceso):

Código General del Proceso

"(...)

ARTÍCULO 243. DISTINTAS CLASES DE DOCUMENTOS

(...) Documento público es el otorgado por el funcionario público en ejercicio de sus funciones o con su intervención (...)

ARTÍCULO 244. DOCUMENTO AUTÉNTICO. Es auténtico un documento cuando existe certeza sobre la persona que lo ha elaborado, manuscrito, firmado, o cuando exista certeza respecto de la persona a quien se atribuya el documento.

Los documentos públicos y los privados emanados de las partes o de terceros, en original o en copia, elaborados, firmados o manuscritos, y los que contengan la reproducción de la voz o de la imagen, se presumen auténticos, mientras no hayan sido tachados de falso o desconocidos, según el caso.
(...)"

(Subrayado fuera del texto)

(...)

ARTÍCULO 257. ALCANCE PROBATORIO. Los documentos públicos hacen fe de su otorgamiento, de su fecha y de las declaraciones que en ellos haga el funcionario que los autoriza (...)"

Así las cosas, el documento público por su naturaleza, se presume auténtico y por lo tanto goza de total valor probatorio y no es susceptible de ratificación.

Teniendo en cuenta lo anterior, queda claro que los policías de tránsito por ser funcionario públicos, emiten el informe único de infracción de transporte, por lo tanto este documento toma el carácter de público y como consecuencia de auténtico, lo que implica que dan fe de su otorgamiento, de su fecha y de las declaraciones que en ellos se hagan.

DOCUMENTOS QUE SOPORTAN LA OPERACIÓN DEL SERVICIO PÚBLICO TERRESTRE AUTOMOTOR EN LA MODALIDAD ESPECIAL

El Decreto 3366 de 2003, señala taxativamente todos y cada uno de los documentos y requisitos esenciales para la prestación del servicio, por tal razón se trae a colación el siguiente artículo:

RESOLUCIÓN N° del

22059

31 MAY 2017

Por la cual se falla la investigación administrativa iniciada mediante Resolución N° 04455 del 29 enero de 2016 contra la empresa de Transporte Público Terrestre Automotor **AUTOEXPRESS LIMITADA**, identificada con el N.I.T 8240065427

"(...) **Artículo 52.** De acuerdo con la modalidad de servicio y radio de acción autorizado, los documentos que sustentan la operación de los equipos son:

(...)

6. Servicio Público terrestre automotor especial

6.1. Tarjeta de operación.

6.2. Extracto del contrato.

6.3. Permiso de operación (en los casos de vehículos particulares que transportan estudiantes).

(...)"

Respecto al tema el Decreto 171 de 2001 enuncia:

"(...) **Artículo 46.** Definición. La tarjeta de operación es el documento único que autoriza a un vehículo automotor para prestar el Servicio Público de Transporte Terrestre Automotor Especial bajo la responsabilidad de una empresa de acuerdo con los servicios contratados.

Artículo 47. Expedición. El Ministerio de Transporte expedirá la tarjeta de operación únicamente a los vehículos legalmente vinculados a las empresas de transporte público debidamente habilitadas, de acuerdo con la capacidad transportadora fijada según su plan de rodamiento.

Artículo 52. Obligación de portarla. El conductor del vehículo deberá portar el original de la tarjeta de operación y presentarlo a la autoridad competente que lo solicite.

(Negrilla fuera del texto)

Ahora bien, es de tener en cuenta que las empresas son las únicas autorizadas atendiendo su razón social, para solicitar la misma ante la autoridad competente, esto es el Ministerio de Transporte, tal y como lo exige el Decreto 171 de 2001 en su artículo 51, que prevé:

"(...) **Artículo 51.** Obligación de gestionarla. Es obligación de las empresas gestionar las tarjetas de operación de la totalidad de sus equipos y entregarla oportunamente a sus propietarios. De igual forma, la empresa deberá solicitar la renovación de las tarjetas de operación por lo menos con dos (2) meses de anticipación a la fecha de vencimiento.

Así las cosas, es claro que la tarjeta de operación, es uno de los documentos idóneos que sustenta la operación el transporte público terrestre automotor, en cumplimiento del Decreto 3366 de 2003 artículo 52 y en concordancia con el Decreto 171 de 2001 por lo cual concluimos que a falta de éste, se genera sanción para la empresa por permitir que el equipo vinculado a la misma, preste un servicio sin el lleno total de los documentos que sustentan la operación del mismo.

Por la cual se falla la investigación administrativa iniciada mediante Resolución N° 04455 del 29 enero de 2016 contra la empresa de Transporte Público Terrestre Automotor **AUTOEXPRESS LIMITADA**, identificada con el N.I.T 8240065427

A su vez, es de aclarar que le corresponde a las empresas vigilar a sus afiliados para que estos cumplan la normatividad de transporte y en este orden de ideas es claro que el vehículo de placas SRZ-082 el 18 de enero de 2015 no cumplía con los requerimientos de portar la tarjeta de operación vigente, omitiendo los requisitos y formalidades establecidas en la normatividad jurídica, necesario para el efectivo cumplimiento del servicio público de transporte incurriendo en la infracción por un hecho de ejecución instantánea, tal como quedó registrado en las observaciones del IUIT N° 356224.

Es preciso indicar que no es posible eximir a la empresa sobre la responsabilidad como directa de transporte ya que la ley permite a las empresas de transporte público y a los propietarios de vehículos, vincular a los equipos para la prestación de servicio público de transporte bajo la responsabilidad de la empresa afiladora.

Respecto al tema el Decreto 171 de 2001 enuncia:

Artículo 6o. "(...) Servicio público de transporte terrestre automotor de pasajeros por carretera. Es aquel que se presta bajo la responsabilidad de una empresa de transporte legalmente constituida y debidamente habilitada en ésta modalidad, a través de un contrato celebrado entre la empresa y cada una de las personas que han de utilizar el vehículo de servicio público a ésta vinculado, para su traslado en una ruta legalmente autorizada (...)"

Pues si bien es cierto, la empresa debe asumir una actitud diligente frente a la actividad de sus afiliados al momento de prestar el servicio, ya que esta clase de situaciones conllevan a cuestionar, el ejercicio de control efectivo que está ejerciendo la empresa sobre sus afiliados, pues es de tener en cuenta que el Estado confió en la misma cuando ésta fue habilitada para operar, toda vez que la empresa en su momento demostró la suficiente capacidad para cumplir con el propósito para el cual fue creada y con esta clase de situaciones se está demostrando lo contrario.

Anudado a lo anterior, este despacho reitera que la habilitación otorgada por el Estado a las empresas para prestar dicho servicio, obliga a las mismas asumir su responsabilidad en el cumplimiento con las expectativas propias del servicio, surgiendo para él un deber jurídico de realiza un compartimento adecuado frente a la actividad como vigía.

De igual forma, si se presenta una infracción en desarrollo de la prestación del servicio público de transporte, la responsabilidad se le atribuye a la empresa afiladora del equipo que presta el servicio, sin perjuicio de que la misma pueda iniciar las acciones procedentes en contra de que materialmente hubiese ejecutado la infracción.

Por lo anterior, las empresas de Servicio Público terrestre automotor son las responsables de sus afiliados, ahora bien es de tener en cuenta que la tarjeta de operación no es un simple nexo entre el afiliado y la empresa, sino que dicho vinculo conlleva una serie de obligaciones y derechos que deben ser respetados por las partes y uno de los derechos u obligaciones de las empresas consiste en vigilar y controlar las actividades de sus afiliados.

Por la cual se falla la investigación administrativa iniciada mediante Resolución N° 04455 del 29 enero de 2016 contra la empresa de Transporte Público Terrestre Automotor **AUTOEXPRESS LIMITADA**, identificada con el N.I.T 8240065427

TÉRMINO PARA PRESENTAR DESCARGOS

Por lo anterior, es importante indicar el artículo 51 del Decreto 3366 de 2003, que señala:

"Artículo 51.- Procedimiento Para Imponer Sanciones.- De conformidad con lo previsto en el Título I Capítulo IX de la Ley 336 de 1996, el procedimiento para la imposición de las sanciones de multa y de suspensión o cancelación de la habilitación o del permiso de operación, es el siguiente: Cuando se tenga conocimiento de la comisión de una infracción a las normas de transporte, la Autoridad Competente abrirá investigación en forma inmediata mediante Resolución motivada contra la cual no procede recurso alguno, y deberá contener:

1. Relación de las pruebas aportadas o allegadas que demuestren la existencia de los hechos.
2. Los fundamentos jurídicos que sustenten la apertura y desarrollo de la investigación.

3 Traslado por un término de diez (10) días al presunto infractor, para que por escrito responda a los cargos formulados y solicite las pruebas que considere pertinentes, las que se apreciarán de conformidad con las reglas de la sana crítica.

Presentados los descargos, y practicadas las pruebas decretadas si fuere del caso, se adoptará la decisión mediante acto administrativo motivado. Esta actuación se someterá a las reglas sobre vía gubernativa señaladas en Código Contencioso Administrativo." (...) (Subraya y negrilla fuera de texto)

Así las cosas, en este escenario se determina que la empresa de Servicio Público terrestre automotor, no presentó los correspondientes descargos en término de ley, por lo mencionado en la parte correspondiente a descargos del presente fallo.

REGIMEN SANCIONATORIO

Se encuentra regulado por la Ley 336 de 1996, en lo que respecta a las conductas en las que pueden incurrir las empresas de transporte público y para el caso objeto de estudio de transporte terrestre automotor especial; teniendo como base el Principio de legalidad al cual se debe enmarcar esta actividad, en tanto toda conducta se reprocha como antijurídica, dentro de los elementos de la misma se considera que debe estar previamente consagrada por la ley y que aquella descripción debe ser clara e inequívoca.

La ley anteriormente citada en el Artículo 46 establece:

"(...)

CAPÍTULO NOVENO Sanciones y procedimientos

Artículo 46.-Con base en la graduación que se establece en el presente artículo, las multas oscilarán entre 1 y 2000 salarios mínimos mensuales vigentes teniendo en cuenta las implicaciones de la infracción y procederán en los siguientes casos:

RESOLUCIÓN N° del

*Por la cual se falla la investigación administrativa iniciada mediante Resolución N° 04455 del 29 enero de 2016 contra la empresa de Transporte Público Terrestre Automotor **AUTOEXPRESS LIMITADA**, identificada con el N.I.T 8240065427*

(...)

d) en los casos de incremento o disminución de las tarifas de prestación de servicios no autorizada, "

e. En todos los demás casos de conductas que no tengan asignada una sanción específica y constituyan violación a las normas del transporte.

(...)

Parágrafo.- Para la aplicación de las multas a que se refiere el presente artículo se tendrá en cuenta los siguientes parámetros relacionados con cada modo de transporte:

Transporte terrestre: de uno (1) a setecientos (700) salarios mínimos mensuales vigentes; (...)"

Así las cosas, al analizar las normas que regulan el sector transporte en Colombia, encontramos que el transporte es un servicio público esencial y por tanto goza de especial protección.

Debido a que el expediente obra como plena prueba el Informe Único de infracciones de Transporte N° 356224 de 18 de enero de 2015, impuesto al vehículo de placas SRZ-082, por haber vulnerado las normas de servicio público de transporte terrestre automotor, este Despacho declarará responsable a la empresa investigada por incurrir de la conducta descrita en el código de infracción 472 del artículo 1° de la Resolución 10800 de 2003, esto es; "(...) Permitir la prestación del servicio sin tarjeta de operación o con esta vencida (...)", en atención a lo normado en los literales d) y e) del artículo 46 de la Ley 336 de 1996.

En ese orden de ideas, los intereses que se persiguen son, en primer lugar, la seguridad consagrada en los arts. 2 y 3 de las Leyes 105/93 y 336/96 y en segundo término, (por conexión directa con el primero) la salvaguarda de derechos tan trascendentales como la misma vida de las personas (consagrado desde el preámbulo de la Constitución y en los arts. 2, 11 y 44), vinculadas al sector o usuarias del él y que a menudo se pone en inminente peligro o resulta definitivamente afectado los seres humanos.

Con este criterio, la labor de la Superintendencia de Puertos y Transporte de dar cumplimiento a las normas que regulan el sector está orientada hacia el respeto de los principios constitucionales, que en el desarrollo de su función sancionatoria se concretan en la medida en que provee de mecanismos que den garantía de protección a los principios de proporcionalidad y razonabilidad que el ordenamiento le exige, propiciando que en el ejercicio de las funciones se concreten los fines perseguidos por el sistema.

Bajo estas circunstancias, las normas establecidas por el órgano legislativo no resultan desproporcionadas, si se tiene en cuenta la clase de bienes jurídicos de rango constitucional y fundamental que en realidad se ampara y que van desde la seguridad de las personas usuarias de la red vial nacional, hasta la misma vida de estas, y de todos los habitantes del territorio nacional.

Con base en lo anterior y del análisis documental que reposa en el expediente se concluye que de acuerdo al Informe Único de Infracción de Transporte N° 356224 de 18 de enero de 2015, que ese día se le impuso al vehículo de placas SRZ-082, en el

*Por la cual se falla la investigación administrativa iniciada mediante Resolución N° 04455 del 29 enero de 2016 contra la empresa de Transporte Público Terrestre Automotor **AUTOEXPRESS LIMITADA**, identificada con el N.I.T 8240065427*

cual se registra que el vehículo infringió una norma de transporte y teniendo en cuenta que el IUIT es un documento público que goza de presunción de autenticidad, el cual constituye plena prueba de la conducta investigada y se encuentra debidamente soportado y en consideración a que no se allegaron por parte del administrado prueba alguna con la cual se desvirtúe tal hecho, este Despacho debe proceder a sancionar a la empresa investigada.

En mérito de lo expuesto, esta Delegada,

RESUELVE:

ARTÍCULO PRIMERO: Declarar responsable a la empresa de Servicio Público terrestre Automotor **AUTOEXPRESS LIMITADA**, identificada con el N.I.T 8240065427, por incurrir en la conducta descrita en el artículo 1º, código de infracción 472 de la Resolución 10800 de 2003, proferida por el Ministerio de Transporte, en atención a los normado en los literales d) y e) del artículo 46 de la Ley 336 de 1996 de conformidad con lo expuesto en la parte motiva de esta decisión.

ARTÍCULO SEGUNDO: Sancionar con multa de seis (6) salarios mínimos mensuales legales vigentes para la época de la comisión de los hechos, es decir para el año 2015, equivalentes a TRES MILLONES OCHOCIENTOS SESENTA Y SEIS MIL CIENTOS PESOS M/CTE (\$3.866.100) a la empresa de servicio público de transporte terrestre Automotor **AUTOEXPRESS LIMITADA**, identificada con el N.I.T8240065427, conforme a lo señalado en la parte motiva.

PARÁGRAFO PRIMERO: La multa impuesta en la presente Resolución, deberá ser pagada dentro de los cinco (5) días hábiles siguientes, contados a partir de la ejecutoria de la presente decisión a nombre de SUPERINTENDENCIA DE PUERTOS Y TRANSPORTE, NIT 800.170.433.-6, Banco del Occidente Cuenta Corriente No. 223-03504-9, en efectivo, transferencia, PSE o cheque de gerencia indicando el nombre, Nit y/o cédula de ciudadanía, y número de la Resolución por la cual se impuso la sanción. El pago debe ser subido el aplicativo TAUX, que se encuentra en la página de la Superintendencia de Puertos y Transporte www.supertransporte.gov.co

PARÁGRAFO SEGUNDO: Efectuado el pago de la multa, la empresa de Servicio Público Terrestre Automotor **AUTOEXPRESS LIMITADA**, identificada con el N.I.T 8240065427, deberá entregarse a esta Superintendencia vía fax, correo certificado o a través de cualquier otro medio idóneo; copia legible del recibo de consignación indicando expresamente el número de resolución de fallo y el Informe Único de Infracciones de Transporte N° 356224 de 18 de enero de 2015 que originó la sanción.

PARÁGRAFO TERCERO: Vencido el plazo de acreditación del pago sin que éste se haya demostrado, se procederá a su cobro persuasivo y/o coactivo por parte del Grupo Cobro Persuasivo y Jurisdicción Coactiva de la Superintendencia de Puertos y Transporte, teniendo en cuenta que la presente Resolución presta mérito ejecutivo de acuerdo a lo consagrado en el artículo 99 del Código de Procedimiento Administrativo y de lo Contenciosos Administrativo.

RESOLUCIÓN N°

del

2 2 0 5 9

3 1 MAY 2017

Por la cual se falla la investigación administrativa iniciada mediante Resolución N° 04455 del 29 enero de 2016 contra la empresa de Transporte Público Terrestre Automotor **AUTOEXPRESS LIMITADA**, identificada con el N.I.T 8240065427

ARTICULO TERCERO: Notificar el contenido de la presente resolución por conducto de la Secretaria General de la Superintendencia de Puertos y Transporte al Representante Legal y/o quien haga sus veces de la empresa de Servicio Público Terrestre Automotor **AUTOEXPRESS LIMITADA**, identificada con el N.I.T 8240065427 en su domicilio principal en RIOHACHA / GUAJIRA en la **TERMINAL DE TRANSPORTE**, correo electrónico autoexpressltda@hotmail.com o en su defecto por aviso de conformidad con los artículos 66 y siguientes del Código de Procedimiento Administrativo y de lo Contencioso Administrativo.

Copia de la comunicación a que se refiere el precitado artículo y la constancia de envío y recibo de la misma, deberá ser remitida a la Superintendencia Delegada de Tránsito y Transporte Terrestre Automotor para que forme parte del respectivo expediente, así como también del acto de notificación personal o del aviso, según el caso.

ARTÍCULO CUARTO: Contra la presente Resolución proceden los recursos de reposición y apelación ante el Superintendente Delegado de Tránsito y Transporte Terrestre Automotor de los cuales podrá hacer uso por escrito en la diligencia de notificación personal o dentro de los diez (10) días siguientes a ella, o a la notificación por aviso, o al vencimiento del término de publicación, según el caso.

Dada en Bogotá.

2 2 0 5 9

3 1 MAY 2017

NOTIFÍQUESE Y CÚMPLASE

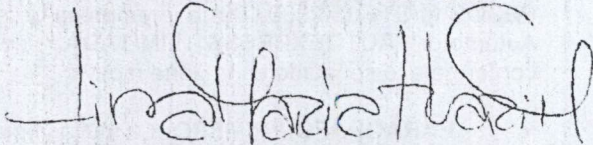

LINA MARIA MARGARITA HUARI MATEUS

Superintendente delegada Tránsito y Transporte Terrestre Automotor

proyectó: Erika Ferrnnda Férrez - Abogada contratista - Grupo de Investigaciones (IUT) 
Revisó: Marisol Loaiza - Abogada contratista - Grupo de Investigaciones (IUT)
Aprobó: Carlos Álvarez - Coordinador - Grupo de Investigaciones (IUT)

Registro Mercantil

La siguiente información es reportada por la cámara de comercio y es de tipo informativo.

Razón Social	AUTOEXPRESS LIMITADA
Sigla	
Cámara de Comercio	LA GUAJIRA
Número de Matrícula	0000099680
Identificación	NIT 824006542 - 7
Último Año Renovado	2017
Fecha de Matrícula	20080129
Fecha de Vigencia	99991231
Estado de la matrícula	ACTIVA
Tipo de Sociedad	SOCIEDAD COMERCIAL
Tipo de Organización	SOCIEDAD LIMITADA
Categoría de la Matrícula	SOCIEDAD ó PERSONA JURIDICA PRINCIPAL ó ESAL
Total Activos	22365666.00
Utilidad/Perdida Neta	0.00
Ingresos Operacionales	0.00
Empleados	0.00
Afiliado	No



Actividades Económicas

* 4921 - Transporte de pasajeros

Información de Contacto

Municipio Comercial	RIOHACHA / GUAJIRA
Dirección Comercial	TERMINAL DE TRANSPORTE
Teléfono Comercial	
Municipio Fiscal	RIOHACHA / GUAJIRA
Dirección Fiscal	TERMINAL DE TRANSPORTE
Teléfono Fiscal	
Correo Electrónico	autoexpressltda@hotmail.com

Información Propietario / Establecimientos, agencias o sucursales

Tipo Id.	Número Identificación	Razón Social	Cámara de Comercio RM	Categoría	RM	RUP	ESAL	RNT
		AUTOEXPRESS LTDA	LA GUAJIRA	Establecimiento				

Página 1 de 1

Mostrando 1 - 1 de 1

[Ver Certificado de Existencia y Representación Legal](#)

[Ver Certificado de Matrícula Mercantil](#)

Nota: Si la categoría de la matrícula es Sociedad ó Persona Jurídica Principal ó Sucursal por favor solicite el Certificado de Existencia y Representación Legal. Para el caso de las Personas Naturales, Establecimientos de Comercio y Agencias solicite el Certificado de Matrícula

[Representantes Legales](#)

[Contáctenos](#) | [¿Qué es el RUES?](#) | [Cámaras de Comercio](#) | [Cambiar Contraseña](#) | [Cerrar Sesión marcosnarvaez](#)



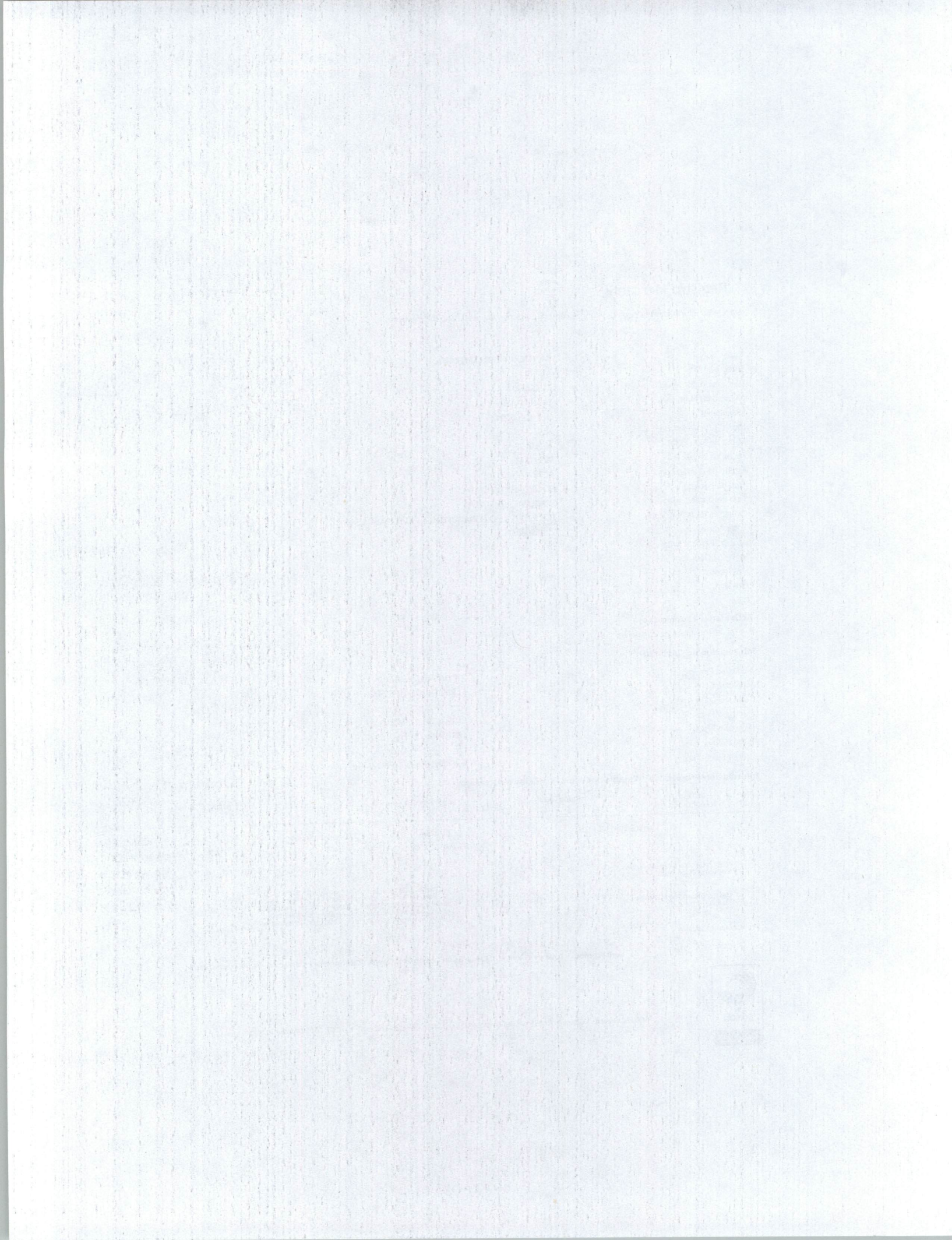



Superintendencia de Puertos y Transporte
República de Colombia

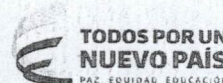

Al contestar, favor citar en el asunto este
No. de Registro 20175500527511



Bogotá, 01/06/2017

Señor
Representante Legal y/o Apoderado (a)
AUTOEXPRESS LTDA
TERMINAL DE TRANSPORTES
RIOHACHA - LA GUAJIRA

ASUNTO: CITACION NOTIFICACION

Respetado(a) señor(a):

De manera atenta, me permito comunicarle que la Superintendencia de Puertos y Transporte, expidió la(s) resolución(es) No(s) **22059 de 31/05/2017** por la(s) cual(es) se **FALLA** una(s) investigación(es) administrativa(s) a esa empresa.

En consecuencia debe acercarse a la Secretaria General de esta Entidad, ubicada en la **Calle 37 No. 28B-21 Barrio Soledad** de la ciudad de Bogotá, con el objeto que se surta la correspondiente notificación personal; de no ser posible, ésta se surtirá por aviso de conformidad con el artículo 69 del Código de Procedimiento Administrativo y de lo Contencioso Administrativo.

En los eventos en que se otorgue autorización para surtir la notificación personal, se debe especificar los números de las resoluciones respecto de las cuales autoriza la notificación, para tal efecto en la página web de la entidad www.supertransporte.gov.co, link "**Resoluciones y edictos investigaciones administrativas**" se encuentra disponible un modelo de autorización, el cual podrá ser tomado como referencia. Así mismo se deberá presentar copia del decreto de nombramiento y acta de posesión, si es del caso.

En el caso que desee hacer uso de la opción de realizar el trámite de notificación electrónica para futuras ocasiones, usted señor(a) representante legal deberá diligenciar en su totalidad la autorización que se encuentra en el archivo Word anexo a la Circular 16 del 18 de junio de 2012 la cual se encuentra en la página web de la Entidad www.supertransporte.gov.co en el link "**Circulares Supertransporte**" y remitirlo a la **Calle 37 No. 28B-21 Barrio Soledad** de la ciudad de Bogotá.

Sin otro particular.

Diana C. Merchan B.

DIANA CAROLINA MERCHAN BAQUERO*
COORDINADORA GRUPO NOTIFICACIONES

Transcribió: ELIZABETHULLA
Revisó: RAISSA RICAURTE

C:\Users\ELIZABETHULLA\Desktop\MODELO CITATORIO 2017.doc

GD-REG-23-V3-28-Dic-2015

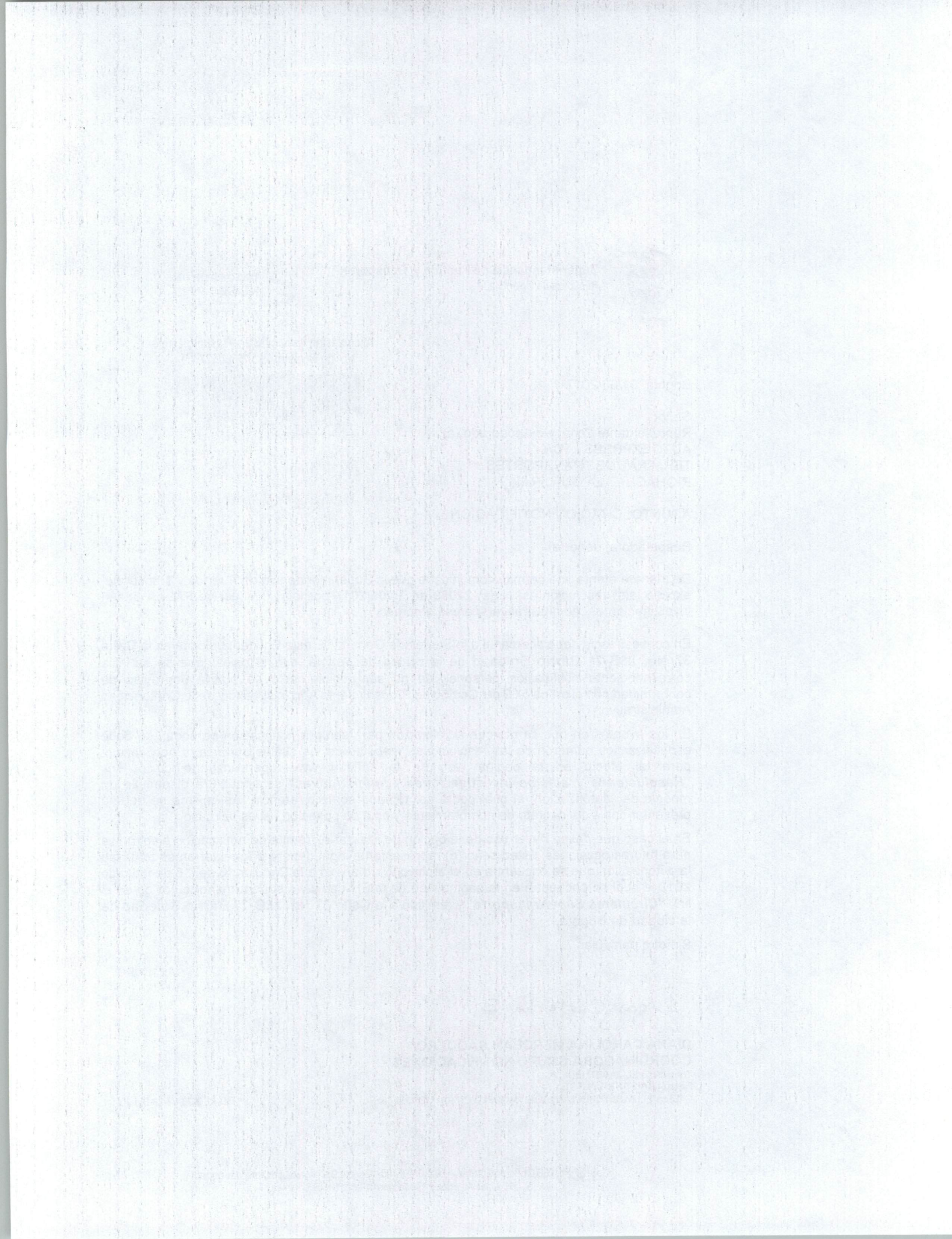



Superintendencia de Puertos y Transporte
República de Colombia

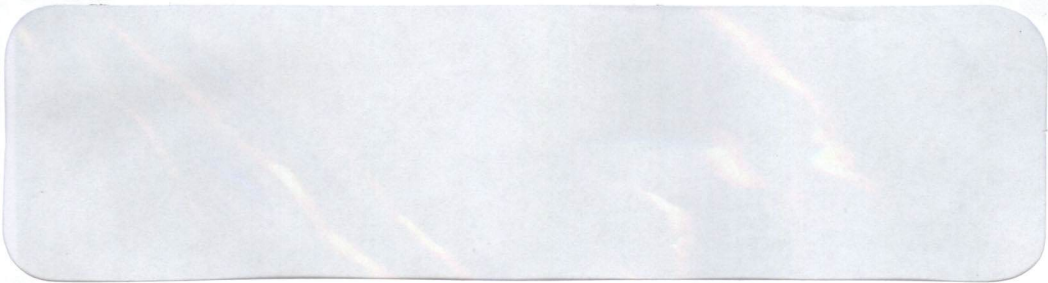

472 Servicios Postales Nacionales S.A.
NIT 900.062917-9
DG 25 G 95 A 55
Línea Mail: 01 8000 111 210

REMITENTE

Nombre/ Razón Social
SUPERINTENDENCIA DE PUERTOS Y TRANSPORTES - PUERTOS Y TRANS
Dirección: Calle 37 No. 28B-21 Bogotá la soledad

Ciudad: BOGOTÁ D.C.

Departamento: BOGOTÁ D.C.

Código Postal:

Envío: RN776684984CO

DESTINATARIO

Nombre/ Razón Social:
AUTOEXPRESS LTDA

Dirección: TERMINAL DE TRANSPORTES

Ciudad: RIOHACHA

Departamento: LA GUAJIRA

Código Postal:

Fecha Pre-Admisión:
15/06/2017 15:45:23

Min. Transportes Lic. de carga 0001200 del 20/0

472	Motivos de Devolución	<input type="checkbox"/> 1 <input type="checkbox"/> 2	Desconocido	<input type="checkbox"/> 1 <input type="checkbox"/> 2	No Existe Número
		<input type="checkbox"/> 1 <input type="checkbox"/> 2	Rehusado	<input type="checkbox"/> 1 <input type="checkbox"/> 2	No Reclamado
		<input type="checkbox"/> 1 <input type="checkbox"/> 2	Cerrado	<input type="checkbox"/> 1 <input type="checkbox"/> 2	No Contactado
<input type="checkbox"/> 1 <input type="checkbox"/> 2	Dirección Errada	<input type="checkbox"/> 1 <input type="checkbox"/> 2	Fallecido	<input type="checkbox"/> 1 <input type="checkbox"/> 2	Apartado Clausurado
<input type="checkbox"/> 1 <input type="checkbox"/> 2	No Reside	<input type="checkbox"/> 1 <input type="checkbox"/> 2	Fuerza Mayor		
Fecha 1:	DIA	MES	AÑO	R	D
Nombre del distribuidor:	12 JUN. 2017				
C.C.	C.C.				
Centro de Distribución:	Centro de Distribución:				
Observaciones:	Observaciones:				
RAFAEL GUERRERO CC. 5097738.					

Oficina Principal - Calle 63 No. 9A - 45 Bogotá D. C.
Dirección de Correspondencia - Superintendencia de Puertos y Transporte - Calle 37 No. 28B - 21 Bogotá D. C.
PBX: 3526700 - Bogotá D. C. Línea de atención al ciudadano: 018000 915615
www.supertransporte.gov.co



Faint, illegible text or markings, possibly bleed-through from the reverse side of the page.