



Superintendencia de Puertos y Transporte
República de Colombia



Al contestar, favor citar en el asunto, este
No. de Registro 20175500019231

Bogotá, 04/01/2017



20175500019231

Señor
Representante Legal y/o Apoderado(a)
ENERPETROL S.A.
VEREDA 7 TROJES SECTOR EL CHARQUITO LOTE 1
MOSQUERA - CUNDINAMARCA

ASUNTO: NOTIFICACIÓN POR AVISO

De manera atenta, me permito comunicarle que la Superintendencia de Puertos y Transporte, expidió la(s) resolución(es) No(s) **75364** de **21/12/2016** por la(s) cual(es) se **FALLA** una investigación administrativa a esa empresa.

De conformidad con el artículo 69 de la Ley 1437 de 2011 por la cual se expide el Código de Procedimiento Administrativo y de lo Contencioso Administrativo, se remite para lo pertinente copia íntegra de la(s) resolución(es) en mención, precisando que las mismas quedarán debidamente notificadas al finalizar el día siguiente a la fecha de entrega del presente aviso en el lugar de destino.

Adicionalmente, me permito informarle que los recursos que legalmente proceden y las autoridades ante quienes deben interponerse los mismos, se relacionan a continuación:

Procede recurso de reposición ante el Superintendente delegada de Transito y Transporte Terrestre Automotor dentro de los 10 días hábiles siguientes a la fecha de notificación.

SI NO

Procede recurso de apelación ante el Superintendente de Puertos y Transporte dentro de los 10 días hábiles siguientes a la fecha de notificación.

SI NO

Procede recurso de queja ante el Superintendente de Puertos y Transporte dentro de los 5 días hábiles siguientes a la fecha de notificación.

SI NO

Si la(s) resolución(es) en mención corresponden a una(s) apertura de investigación, procede la presentación de descargos, para cuya radicación por escrito ante la Superintendencia de Puertos y Transporte cuenta con el plazo indicado en la parte resolutive del acto administrativo que se anexa con el presente aviso.

Sin otro particular.

VALENTINA RUBIANO RODRIGUEZ
Coordinadora Grupo Notificaciones

Anexo: Lo enunciado.

Transcribió: Yoana Sanchez**

C:\Users\karollea\Desktop\ABRE.odt

1

REPÚBLICA DE COLOMBIA



MINISTERIO DE TRANSPORTE
SUPERINTENDENCIA DE PUERTOS Y TRANSPORTE

RESOLUCIÓN No. 7334 DEL 21 DICIEMBRE 2016

Por la cual se falla la investigación administrativa iniciada mediante Resolución No. 22099 del 17 de junio de 2016 en contra de la empresa de servicio público de transporte terrestre automotor de carga denominada ENERPETROL S.A, identificada con NIT 8001219211.

LA SUPERINTENDENTE DELEGADA DE TRÁNSITO Y TRANSPORTE
TERRESTRE AUTOMOTOR.

En ejercicio de las facultades legales y en especial las que le confiere el numeral 9 del artículo 44 del Decreto 101 de 2000; los numerales 9 y 13 del artículo 14 del Decreto 1016 de 2000; los artículos 3, 4 y 10 del Decreto 2741 de 2001, el artículo 9 del Decreto 173 de 2001 ahora Artículo 2.2.1.7.1.2 del Decreto 1079 del 2015.

CONSIDERANDO

De conformidad con lo previsto en el artículo 41 del Decreto 101 de 2000, modificado por el artículo 3 del Decreto 2741 de 2001, se delega en la Superintendencia de Puertos y Transporte "Supertransporte", la función de vigilar, inspeccionar y controlar la aplicación y el cumplimiento de las normas que rigen el sistema de tránsito y transporte.

Acorde con lo preceptuado en el artículo 42 del Decreto 101 de 2000, modificado por el artículo 4 del Decreto 2741 de 2001, son sujetos de vigilancia, inspección y control de la Superintendencia de Puertos y Transporte "Supertransporte", las personas jurídicas con o sin ánimo de lucro, las empresas unipersonales y las personas naturales que presten el servicio público de transporte.

En virtud de lo previsto en el numeral 9 del artículo 14 del Decreto 1016 de 2000, modificado por el artículo 10 del Decreto 2741 de 2001, la Superintendencia Delegada de Tránsito y Transporte Terrestre Automotor tiene entre otras, la función de asumir de oficio o a solicitud de cualquier autoridad o persona interesada, la investigación de las violaciones de las normas relativas al transporte terrestre de conformidad con la legislación vigente.

De conformidad con lo previsto en el Título I Capítulo IX de la Ley 336 de 1996 y artículo 51 del Decreto 3366 de 2003, establece: "Cuando se tenga conocimiento de una infracción a las normas de transporte, la Autoridad Competente abrirá investigación...".

RESOLUCIÓN No.

DEL

Por la cual se falla la investigación administrativa iniciada mediante Resolución No. 22099 del 17 de junio de 2016 en contra de la empresa de servicio público de transporte terrestre automotor de carga ENERPETROL S.A, identificada con NIT 8001219211.

HECHOS

Las Autoridades de Tránsito y Transporte en ejercicio de sus funciones legales, elaboraron y trasladaron a esta entidad, el Informe Único de Infracciones al Transporte No. 229740 de fecha 16 de octubre de 2014 del vehículo de placa YAP391, que transportaba carga para la empresa de servicio público de transporte terrestre automotor de carga denominada ENERPETROL S.A, identificada con N.I.T 8001219211, por transgredir presuntamente el código de infracción 560, del artículo 1 de la Resolución 10800 de 2003.

ACTUACIÓN ADMINISTRATIVA

Mediante Resolución No. 22099 del 17 de junio de 2016 la Superintendencia Delegada de Tránsito y Transporte Terrestre Automotor abrió investigación administrativa en contra de la empresa ENERPETROL S.A por transgredir presuntamente el literal d) del artículo 46 de la Ley 336 de 1996; en concordancia con lo normado en el artículo 8 de la Resolución 4100 de 2004, modificado por el artículo 1 de la Resolución 1782 de 2009; y lo señalado en el artículo 1º código 560 de la Resolución No. 10800 de 2003; es decir: *"Permitir, facilitar, estimular, propiciar, autorizar, o exigir el transporte de mercancías con peso superior al autorizado, sin portar el permiso correspondiente."*

Dicho acto administrativo fue notificado por Personalmente el 01 de julio de 2016, y la empresa a través de su apoderado hizo uso del derecho de defensa que le asisten, ya que mediante oficio radicado a ésta entidad bajo el No. 2016-560-050539-2 presentó escrito contentivo de descargos.

FUNDAMENTOS JURIDICOS

Ley 336 de 1996, Estatuto Nacional de Transporte; Decreto 173 de 2001, expedido por el Ministerio de Transporte, por medio del cual se reglamenta el Servicio Público de Transporte Terrestre Automotor de Carga compilado en el Decreto 1079 del 2015; Resoluciones 4100 de 2004, 10800 de 2003 y 1782 de 2009, expedidas por el Ministerio de Transporte; Código de Procedimiento Administrativo y de lo Contencioso Administrativo.

PRUEBAS REMITIDAS POR DIRECCIÓN DE TRÁNSITO Y TRANSPORTE DE LA POLICIA NACIONAL

1. Informe Único de Infracciones al Transporte No. 229740 del 16 de octubre de 2014.
2. Tiquete de bascula No. 334 del 16 de octubre de 2014 expedido por la estación de pesaje calarca

RESOLUCIÓN No.

DEL

Por la cual se falla la investigación administrativa iniciada mediante Resolución No. 22099 del 17 de junio de 2016 en contra de la empresa de servicio público de transporte terrestre automotor de carga ENERPETROL S.A, identificada con NIT 8001219211.

DESCARGOS DEL INVESTIGADO

El apoderado de la empresa de servicio público de transporte terrestre automotor de carga ENERPETROL S.A identificada con NIT 8001219211 mediante escrito de descargos manifiesta lo siguiente:

Este pesaje es contradictorio con el PESAJE con el cual se realizó la remisión de la empresa, toda vez que como consta en el documento que anexo, al realizarse el pesaje en la báscula el día 14 de OCTUBRE de 2014 fue de 53.150, es decir, no superaba el peso permitido, el cual es de 53.300.

Lo anterior es corroborado con el ticket de bascula de GUALANDAY, el cual fue de emitido el 16 de OCTUBRE de 2014, a las 08:06 pm en el cual se establece que el peso autorizado es de 53.300 pero la báscula del concesionario SAN RAFAEL, determina que la tractomula de placas YAP-391 tiene un peso total 53.080, es decir, tenía una diferencia a favor de 220.

Ahora bien, el ticket de la báscula de CALARCA de fecha 16 de OCTUBRE de 2014, tomado a las 12:44:03 establece que se verifica el peso como se ve en el acápite de observaciones arrojando que NO EXISTE SOBREPESO tal y como se puede observar en el documento anexo, debe tenerse en cuenta que este pesaje se realizó 50 minutos después de que se realizara el pesaje por el cual nos están iniciando la presente investigación.

De las pruebas aportadas se puede concluir que la báscula CALARCA NO ESTABA CALIBRADA AL MOMENTO DE REALIZAR EL PESAJE que dio origen a la presente resolución, pues de las pruebas que apporto con la presente, se puede verificar a todas luces tal irregularidad.

PRUEBAS SOLICITADAS Y/O APORTADAS POR LA INVESTIGADA

Guía de remisión No. 0001014-B, que registra un peso de 53.150, es decir, menos 150 a favor de nuestra empresa.

PESAJE No. 999957 de fecha 16 de OCTUBRE de 2014, en el cual manifiesta que el PESO MAXIMO PERMITIDO ES DE 53.300, y el peso REGISTRADO es de 53.080 donde NO PRESENTA sobrepeso, al contrario, presenta -220, es decir, a favor de nuestra empresa.

PESAJE No. 000372, de fecha 16 de OCTUBRE de 2014, el cual se practicó a la tractomula de placas YAP-391, establece PESO PERMITIDO 53.300, PESO REGISTRADO 53.300, es decir SOBREPESO (0) CERO.

Cámara de Comercio de Bogotá, de la empresa ENERPETROL S.A.
Poder a mi otorgado.

ADMISIBILIDAD DE LAS PRUEBAS

Ésta Delegada teniendo en cuenta lo establecido en el artículo 51 de la Ley 336 de 1996, se remite en materia probatoria al Código de Procedimiento Administrativo y de lo Contencioso Administrativo, el cual dispone en su artículo 211, que serán admisibles los medios probatorios señalados en el Código General del Proceso, estatuto que a la vez en su artículo 168 preceptúa el rechazo de plano de las pruebas: "El juez rechazará, mediante providencia

RESOLUCIÓN No.

DEL

Por la cual se falla la investigación administrativa iniciada mediante Resolución No. 22099 del 17 de junio de 2016 en contra de la empresa de servicio público de transporte terrestre automotor de carga ENERPETROL S.A, identificada con NIT 8001219211.

motivada, las pruebas ilícitas, las notoriamente impertinentes, las inconducentes y las manifiestamente superfluas o inútiles.”, ya que las pruebas deben ceñirse al asunto materia del proceso.

Si concebimos la conducencia como la capacidad legal que tiene una prueba para demostrar cierto hecho, la encontramos en el examen que pueda realizar el operador jurídico entre la ley y el uso de ese medio probatorio sin ninguna dificultad legal que anule el valor probatorio que se procura.

En cuanto a la pertinencia de la prueba, es de mucha importancia la definición de su objeto al momento de su solicitud, ya que éste requisito constituye el único juicio válido para que el operador jurídico considere la procedencia o no del medio probatorio, en atención al artículo 168 del C.G.P., el cual determina que las pruebas deben ceñirse al asunto materia del proceso y el operador jurídico rechazará *in limine* las legalmente prohibidas o ineficaces, las que versen sobre hechos notoriamente impertinentes y las manifiestamente superfluas.

Así mismo la utilidad de la prueba se manifiesta en el servicio que preste ésta para la convicción de un hecho que aún no se encuentra demostrado con otro medio probatorio.

El maestro Hernando Devis Echandia define la prueba como: “(...) *el conjunto de motivos o razones, que de los medios aportados se deducen y que nos suministran el conocimiento de los hechos, para los fines del proceso*”.¹

Se trata entonces que frente a las pruebas obrantes en el presente expediente, es decir, el Informe Único de Infracciones al Transporte No. 229740 y Tiquete Bascula No. 334, que señalan como responsable a la empresa investigada, ésta deberá demostrar la no realización de los supuestos de hecho exigidos por la norma para que se dé como realizada la comisión de la infracción; ello naturalmente exige que para un ejercicio adecuado de su defensa, anexe las pruebas que considere pertinentes, y que en el presente caso, aluden a una situación que ella presuntamente conoce y respecto de la cual, está en posición de aportar los documentos idóneos para desvirtuar los hechos materia de controversia, en virtud del vínculo que tiene la empresa por el hecho de expedir el respectivo manifiesto de carga y los demás instrumentos legales que le brindan las normas del transporte a las empresas habilitadas para prestar el servicio público de transporte terrestre automotor de carga.

APRECIACIÓN DE LAS PRUEBAS

A continuación se hará un análisis jurídico del documento mismo y de su contenido, con el fin de establecer su mérito y alcance probatorio, la validez de los datos consignados y la carga de la prueba, a efectos de desvirtuar los eventuales hechos que puedan desprenderse del mismo.

De acuerdo con la doctrina jurídica procesal, en materia de apreciación de las pruebas, es decir, de la actividad intelectual del juzgador para determinar su valor de convicción sobre la certeza, o ausencia de ésta, de las afirmaciones de las partes en el proceso, el sistema de la *sana crítica* o *persuasión racional*, en

¹ Teoría General de la Prueba Judicial - Tomo 1 - Hernando Devis Echandia - Buenos Aires, Argentina - 1970.

RESOLUCIÓN No.**DEL**

Por la cual se falla la investigación administrativa iniciada mediante Resolución No. 22099 del 17 de junio de 2016 en contra de la empresa de servicio público de transporte terrestre automotor de carga ENERPETROL S.A, identificada con NIT 8001219211.

el cual el juzgador debe establecer por sí mismo el valor de las pruebas con base en las reglas de la lógica, la ciencia y la experiencia, es el consagrado en el Código General del Proceso, que establece en su artículo 176 lo siguiente:

"Las pruebas deberán ser apreciadas en conjunto, de acuerdo con las reglas de la sana crítica, sin perjuicio de las solemnidades prescritas en la ley sustancial para la existencia o validez de ciertos actos.

El juez expondrá siempre razonadamente el mérito que le asigne a cada prueba."

Este sistema requiere igualmente una motivación, consistente en la expresión de las razones que el juzgador ha tenido para determinar el valor de las pruebas, con fundamento en las citadas reglas.

En este orden de ideas, puede decirse que compete a este fallador establecer con base en las reglas de la sana crítica, el valor probatorio correspondiente a cada medio obrante en el plenario y, así determinar cuál de ellos lo lleva a la convicción respecto de la materialidad del hecho, o infracción en este caso, y la eventual responsabilidad de la investigada, así como estudiar, valorar y determinar cuál de las pruebas aportadas y/o solicitadas por la investigada sirven como fundamento fáctico y jurídico para desvirtuar los cargos formulados mediante la Resolución No. 22099 del 17 de junio de 2016.

En consideración a lo anterior, esta Delegada atenderá cada prueba aportada por la empresa investigada a través de su apoderada:

Frente a la Guía de remisión No. 0001014-B, documento aportado por la investigada a la presente investigación administrativa, con el fin de probar que no es la responsable del sobrepeso con el que transitaba el vehículo infractor de placas YAP391.

Para lo cual procede éste Despacho en primera medida aclarar que no solo basta con allegar oportunamente las pruebas que se pretenden hacer valer dentro de la presente investigación, sino que las mismas deben ser acordes con el asunto objeto del mismo, debiendo cumplir con ciertos requisitos de conducencia, pertenencia y eficacia, frente a lo dicho el Consejo de Estado² lo ha establecido de la siguiente manera:

"De lo anterior se concluye que todas las pruebas a que se ha hecho mención son inconducentes pues no tienen objeto idóneo y a este particular se reliva (sic) que es principio general admitido por los doctrinantes que aun cuando el medio de prueba esté determinado y admitido por la ley, no basta para que el juez tenga, sin más, que admitirlo; es necesario que se convenza de la pertinencia y eficacia de la prueba misma, o sea de su idoneidad. Planiol y Ripert expresan a este particular: "El derecho de probar sólo existe a condición de que la prueba sea útil, es decir, de la pertinencia de los hechos que vayan a probarse... Aquellos hechos cuya prueba es admisible, han de ser pertinentes, esto es, de tal naturaleza, que influyan de modo más o menos decisivo en la solución del litigio en que se aleguen.

75354 21 OCT 2016

RESOLUCIÓN No.

DEL

Por la cual se falla la investigación administrativa iniciada mediante Resolución No. 22099 del 17 de junio de 2016 en contra de la empresa de servicio público de transporte terrestre automotor de carga ENERPETROL S.A., identificada con NIT 8001219211.

Si bien es cierto, el caso que nos ocupa es por el presunto sobrepeso del vehículo de placas YAP391, el cual se encontraba transitando bajo la responsabilidad de la empresa investigada, teniendo en cuenta que al pactar transportar una mercancía de un lugar a otro por un valor correspondiente genera un contrato de transporte², el cual conlleva a una serie de responsabilidades durante la operación.

Así mismo, para el caso en estudio las pruebas aportadas, no generan certeza absoluta que la investigada tuvo una diligencia, cuidado y custodia sobre todo el recorrido de la operación del transporte de la mercancía, motivo por el cual no desvirtúa el cargo imputado, además de ser incompleta, inconducente e inútil

CONSIDERACIONES DEL DESPACHO

Siendo competente este Despacho procede a pronunciarse de fondo respecto de la actuación administrativa adelantada con ocasión del Informe Único de Infracciones de Transporte No. 229740 del 16 de octubre de 2014.

Hecha la anterior precisión, se continuará con el estudio de fondo del asunto, siguiendo el procedimiento establecido en la Ley 336 de 1996 en concordancia con las normas contenidas en el Código de Procedimiento Administrativo y de lo Contencioso Administrativo, observándose que mediante Resolución No. 22099 del 17 de junio de 2016 se apertura investigación administrativa y se formularon cargos contra la empresa de servicio público de transporte terrestre automotor de carga ENERPETROL S.A identificada con NIT 8001219211, por incurrir presuntamente en la conducta descrita el literal d) del artículo 46 de la Ley 336 de 1996, modificado por el Art. 96 de la Ley 1450 de 2011, en concordancia con lo normado en el artículo 8, de la Resolución 4100 de 2004, modificado por el artículo 1°, de la Resolución 1782 de 2009; y lo señalado en el código de infracción 560 del artículo primero de la Resolución 10800 de 2003.

Decisión, de la cual una vez puesta en conocimiento de la investigada ésta en el término concedido en virtud de la ley, por intermedio de su Representante Legal o Apoderado, presentó los respectivos descargos con los que pretende desvirtuar los cargos formulados.

Para ésta delegada es pertinente aclarar al investigado, que para la fecha de los hechos la normatividad por la cual se reglamentaba el Servicio Público de Transporte Terrestre Automotor de Carga era el Decreto 173 de 2001, sin embargo, actualmente el Ministerio de Transporte expidió el Decreto 1079 de 2015 con el fin de compilar las normas reglamentarias preexistentes para el sector de transporte dentro de la cual se encuentra el citado Decreto.

² Código de Comercio, Artículo 981 indica: El transporte es un contrato por medio del cual una de las partes se obliga para con la otra, a cambio de un precio, a conducir de un lugar a otro, por determinado medio y en el plazo fijado, personas o cosas y entregar éstas al destinatario. El contrato de transporte se perfecciona por el solo acuerdo de las partes y se prueba conforme a las reglas legales.

RESOLUCIÓN No.**DEL**

Por la cual se falla la investigación administrativa iniciada mediante Resolución No. 22099 del 17 de junio de 2016 en contra de la empresa de servicio público de transporte terrestre automotor de carga ENERPETROL S.A, identificada con NIT 8001219211.

Para el caso en concreto existe una regulación especial sobre la materia, lo que desplaza la aplicación del Código de Procedimiento Administrativo y de lo Contencioso Administrativo, por ende ésta Delegada adelantará el respectivo procedimiento según como lo establece el artículo 50 de la Ley 336 de 1996, el cual reza lo siguiente:

"Artículo 50: Sin perjuicio de lo dispuesto por normas especiales sobre la materia, cuando se tenga conocimiento de la comisión de una infracción a las normas de transporte, la autoridad competente abrirá investigación en forma inmediata mediante resolución motivada contra la cual no cabrá recurso alguno, la cual deberá contener:

a) Relación de las pruebas aportadas o allegadas que demuestren la existencia de los hechos;

a) Los fundamentos jurídicos que sustenten la apertura y el desarrollo de la investigación, y

c) Traslado por un término no inferior a diez (10) días ni superior a treinta (30) días, al presunto infractor para que por escrito responda a los cargos formulados y solicite las pruebas que considere pertinentes, las que se apreciarán de conformidad con a las reglas de la sana crítica."

Igualmente el Decreto 3366 de 2003, específicamente en el artículo 51, establece el procedimiento para la imposición de sanciones por parte de ésta Superintendencia:

"Artículo 51. Procedimiento para imponer sanciones. De conformidad con lo previsto en el Título I Capítulo IX de la Ley 336 de 1996, el procedimiento para la imposición de las sanciones de multa y de suspensión o cancelación de la habilitación o del permiso de operación, es el siguiente:

Quando se tenga conocimiento de la comisión de una infracción a las normas de transporte, la Autoridad Competente abrirá investigación en forma inmediata mediante Resolución motivada contra la cual no procede recurso alguno, y deberá contener: (...)

3. Traslado por un término de diez (10) días al presunto infractor, para que por escrito responda a los cargos formulados y solicite las pruebas que considere pertinentes, las que se apreciarán de conformidad con las reglas de la sana crítica."

De lo anterior, queda claro entonces que el procedimiento aplicable al presente caso es el contemplado en la Ley 336 de 1996 y el Decreto 3366 de 2003, el cual ha sido respetado por ésta Delegada, teniendo en cuenta que el investigado fue debidamente notificado y presentó los respectivos descargos en el tiempo establecido.

RESOLUCIÓN No.

DEL

Por la cual se falla la investigación administrativa iniciada mediante Resolución No. 22099 del 17 de junio de 2016 en contra de la empresa de servicio público de transporte terrestre automotor de carga ENERPETROL S.A, identificada con NIT 8001219211.

A la luz de la normatividad anteriormente mencionada, ésta Delegada ha dado cumplimiento al derecho al Debido Proceso, por cuanto en la presente actuación se ha dado estricto cumplimiento a los principios de:

- *Publicidad*, ya que se ha publicado, comunicado y notificado todo el trámite administrativo en virtud de lo consagrado en el Título 1 Capítulo 1 del Código de Procedimiento Administrativo y de lo Contencioso Administrativo.
- *Contradicción*, por cuanto se ha dado cumplimiento al Artículo 50 de la Ley 336 de 1996 y se hizo traslado al supuesto infractor para que formule descargos y presente las pruebas que sustenten su posición. En ese sentido, la resolución por la cual se abre investigación administrativa contra la empresa enjuiciada, ha cumplido con los requisitos expresados en dicho artículo, ya que se ha hecho una relación de las pruebas aportadas, la apertura de la investigación ha sido sustentada jurídicamente y se ha dispuesto el traslado para que el investigado responda a los cargos formulados y aporte las pruebas que considere pertinentes para su defensa;
- *Legalidad de la Prueba*, en virtud de los artículos 243 y 244 del Código General del Proceso, por medio de los cuales se establece la legalidad y presunción de autenticidad de los documentos públicos como medios de prueba;
- *In Dubio Pro Investigado*, en virtud de las pruebas que reposan en el expediente, se ha podido determinar una certeza, más allá de toda duda razonable, acerca de la responsabilidad de la investigada, por lo tanto, no hay aplicación del principio *In Dubio Pro Investigado*; *Juez Natural*, teniendo en cuenta el numeral 9 del artículo 44 del Decreto 101 de 2000; los numerales 9 y 13 del artículo 14 del Decreto 1016 de 2000; los artículos 3, 4 y 10 del Decreto 2741 de 2001; el artículo 9 del Decreto 173 de 2001 compilado en el Decreto 1079 del 2015; y el artículo 50 de la Ley 336 de 1996, la Superintendencia de Puertos y Transporte es la entidad competente para juzgar a la investigada;
- *Favorabilidad*, por cuanto se está dando aplicación al literal d artículo 46 de la Ley 336 de 1996, modificado por el artículo 96 de la Ley 1450 de 2011

Siguiendo el derrotero procede este Despacho a pronunciarse sobre el escrito de descargos allegado por la empresa investigada:

Este pesaje es contradictorio con el PESAJE con el cual se realizó la remisión de la empresa, toda vez que como consta en el documento que anexo, al realizarse el pesaje en la báscula el día 14 de OCTUBRE de 2014 fue de 53.150, es decir, no superaba el peso permitido, el cual es de 53.300.

Lo anterior es corroborado con el tiquete de bascula de GUALANDAY, el cual fue de emitido el 16 de OCTUBRE de 2014, a las 08:06 pm en el cual se establece que el peso autorizado es de 53.300 pero la báscula del

RESOLUCIÓN No.**DEL**

Por la cual se falla la investigación administrativa iniciada mediante Resolución No. 22099 del 17 de junio de 2016 en contra de la empresa de servicio público de transporte terrestre automotor de carga ENERPETROL S.A, identificada con NIT 8001219211.

concesionario SAN RAFAEL, determina que la tractomula de placas YAP-391 tiene un peso total 53.080, es decir, tenía una diferencia a favor de 220.

Ahora bien, el ticket de la báscula de CALARCA de fecha 16 de OCTUBRE de 2014, tomado a las 12:44:03 establece que se verifica el peso como se ve en el acápite de observaciones arrojando que NO EXISTE SOBREPESO tal y como se puede observar en el documento anexo, debe tenerse en cuenta que este pesaje se realizó 50 minutos después de que se realizara el pesaje por el cual nos están iniciando la presente investigación.

De las pruebas aportadas se puede concluir que la báscula CALARCA NO ESTABA CALIBRADA AL MOMENTO DE REALIZAR EL PESAJE que dio origen a la presente resolución, pues de las pruebas que apporto con la presente, se puede verificar a todas luces tal irregularidad.

Frente a estos argumentos, esta Delegada considera necesario aclararle a la investigada que como claramente se establece en la Resolución 3535 del 28 de enero de 2016 mediante la cual se dio apertura a esta investigación, en su acápite de "pruebas" está fundamentada en el ticket de bascula 620 del 05 de mayo de 2014, el cual una vez analizado se pudo concluir que registró un peso de 53.530 KG lo que evidentemente supera los límites permitidos para la tipología de vehículo infractor el cual es un 3S3 y para este se estableció como peso máximo 52.000KG con una tolerancia positiva de 1.300KG. Igualmente con el segundo ticket allegado al plenario probatorio de esta investigación demuestra que se dio la realización del transbordo o desmonte de la carga que generaban el sobrepeso con el fin de demostrar que se subsanó las condiciones que generaron la comisión de la infracción, ya que de no haberse dado esta situación, hubiese procedido la inmovilización del vehículo de placas YAP391 como bien lo establece el artículo 48 del Decreto 3366 de 2003:

TITULO III**INMOVILIZACION DE EQUIPOS****CAPITULO I****Definición y procedimientos**

(...)

Artículo 48. Procedencia. La inmovilización procederá en los siguientes casos:

(...)

6. Cuando se compruebe que el vehículo excede los límites permitidos sobre dimensiones, peso o carga.

(...)

RESOLUCIÓN No.**DEL**

Por la cual se falla la investigación administrativa iniciada mediante Resolución No. 22099 del 17 de junio de 2016 en contra de la empresa de servicio público de transporte terrestre automotor de carga ENERPETROL S.A., identificada con NIT 8001219211.

Por lo anterior esta Delegada no tendrá en cuenta estos argumentos y procederá a continuar con la investigación para determinar la responsabilidad o no de la empresa investigada, en el sentido, que los documentos allegados de su análisis, claramente se evidencia que son posteriores a la hora de los hechos que dieron lugar a la imposición del IUIT, es decir, que no puede pretender la investigada hacer valer estos tiquetes de báscula luego de haberse dado el transbordo como evidentemente lo determino el segundo tiquete de bascula No. 372 del 16 de octubre de 2016, el cual reposa en el expediente de esta investigación.

Teniendo en cuenta que la investigación se basa en el Informe Único de Infracciones de Transportes, este Despacho procede a aclarar, que el IUIT que es el fundamento de esta investigación, es un documento público que goza presunción de autenticidad, por consiguiente es prueba idónea y suficiente para soportar la apertura y tramite de la investigación, de conformidad con los artículos 243 y 244 del Código General del Proceso:

"Artículo 243. Distintas clases de Documentos. Los documentos son públicos o privados. Documento público es el otorgado por el funcionario público en ejercicio de sus funciones o con su intervención. Así mismo, es público el documento otorgado por un particular en ejercicio de funciones públicas o con su intervención. Cuando consiste en un escrito autorizado o suscrito por el respectivo funcionario, es instrumento público; cuando es autorizado por un notario o quien haga sus veces y ha sido incorporado en el respectivo protocolo, se denomina escritura pública.

"Artículo 244. Documento auténtico. Es auténtico un documento cuando existe certeza sobre la persona que lo ha elaborado, manuscrito, firmado, o cuando exista certeza respecto de la persona a quien se atribuya el documento. (...)

Lo dispuesto en este artículo se aplica en todos los procesos y en todas las jurisdicciones."

"Artículo 257. Alcance probatorio. Los documentos públicos hacen fe de su otorgamiento, de su fecha y de las declaraciones que en ellos haga el funcionario que los autoriza."

La presunción de autenticidad hace referencia a la certeza existente sobre la persona que ha elaborado el documento, lo cual encuentra sustento en el artículo 83 de la Constitución Política que indica: *"Las actuaciones de los particulares y autoridades públicas deberá ceñirse a los postulados de buena fe, la cual se presumirá en todas las gestiones que ellos adelanten ante estas"*

En estos términos, la autenticidad del documento público es un aspecto relevante, puesto que el mérito probatorio de tal documento está en función de su autenticidad, por lo tanto, es claro que del mismo se desprende datos tales como señala el IUIT: la empresa transportadora que expide el manifiesto de carga, el número de tiquete de bascula de pesaje del vehiculo, y sobrepeso,

RESOLUCIÓN No.**DEL**

Por la cual se falla la investigación administrativa iniciada mediante Resolución No. 22099 del 17 de junio de 2016 en contra de la empresa de servicio público de transporte terrestre automotor de carga ENERPETROL S.A, identificada con NIT 8001219211.

principalmente, circunstancias en contra de la empresa investigada y que de acuerdo con el artículo el artículo 167 del Código General del Proceso, el cual señala que incumbe a las partes probar el supuesto de hecho que consagran el efecto jurídico que ellas persiguen. Este precepto permite la movilidad de la carga a que en circunstancias concretas en las cuales se pueda esclarecer cada hecho, es decir, a quien esté en condiciones más favorables para hacerlo.

Teniendo en cuenta como se señaló anteriormente el Informe Único de Infracción al Transporte y el tiquete de báscula son las pruebas idóneas y conducentes para abrir investigación administrativa en contra de la empresa de servicio público de transporte terrestre automotor de carga ENERPETROL S.A.

RESPONSABILIDAD DE LA EMPRESA INVESTIGADA.

La Constitución Política establece en el artículo 333 que la actividad económica y la iniciativa privada son libres, sin embargo, las mismas deben desarrollar su actividad bajo los límites establecidos en la Ley, en este contexto la Corte Constitucional ha indicado:

*(...) la libre competencia no puede erigirse en derecho absoluto ni en barrera infranqueable para la actividad de intervención del Estado. Esta se debe dar, por mandato de la ley, en la explotación de los recursos naturales, en el uso del suelo, en la producción, distribución, utilización y consumo de bienes, todo lo cual implica indudables limitaciones, correctivos y controles para la iniciativa particular. Se trata, al fin y al cabo, de realizar fines esenciales del Estado como los de promover la prosperidad general y garantizar la efectividad de los principios, derechos y deberes consagrados en la Constitución (Preámbulo y artículo 2º C.P.), en ejercicio de un papel dinámico y activo inherente a su función básica de dirección general de la economía (artículo 334 C.P.) (...)*³

De tal manera que dichas limitaciones se encuentran establecidas en la Ley 105 de 1993 la cual establece en el literal e) del artículo 2º y el numeral 2º del artículo 3º, que la seguridad de las personas constituye una prioridad del Sistema y del Sector Transporte, y que la operación del transporte público en Colombia es un servicio público bajo la regulación del Estado, quien ejercerá el control y la vigilancia necesarios para su adecuada prestación en condiciones de calidad, oportunidad y seguridad.

Igualmente el Estatuto Nacional de Transporte⁴ indica que el transporte gozará de especial protección estatal y será sometido a las condiciones y beneficios establecidos por las disposiciones reguladoras de la materia, y como servicio público continuará bajo la dirección, regulación y control del Estado, conforme a los Derechos y Obligaciones que señale el reglamento para cada modo.

En este sentido, la Corte Constitucional, ha señalado:

³ Corte Constitucional, Sentencia C-398 de 1995 del 7 de septiembre de 1995. M.P. Jose Gregorio Hernandez Galindo

⁴ Ley 336 de 1996.

RESOLUCIÓN No.**DEL**

Por la cual se falla la investigación administrativa iniciada mediante Resolución No. 22099 del 17 de junio de 2016 en contra de la empresa de servicio público de transporte terrestre automotor de carga ENERPETROL S.A., identificada con NIT 8001219211.

(...) la norma otorga al legislador la facultad para fijar el régimen jurídico de los servicios públicos, autorizando su prestación directa o indirecta, por parte de comunidades organizadas o por particulares, pero reservando al Estado su regulación, control y vigilancia.

La operación del transporte público en Colombia es un servicio público, inherente a la finalidad social del Estado y sujeto a la intervención y reglamentación de las autoridades competentes, en cuya prestación juega un papel decisivo la participación del sector privado. La ley, en acatamiento de lo dispuesto en el artículo 24 de la Constitución Política, según el cual todo colombiano puede circular libremente por el territorio nacional, define este servicio como "... una industria encaminada a garantizar la movilización de personas o cosas por medio de vehículos apropiados a cada una de las infraestructuras del sector [aéreo, marítimo, fluvial, férreo, masivo y terrestre], en condiciones de libertad de acceso, calidad y seguridad de los usuarios sujeto a una contraprestación económica

Pero además, la ley 336 de 1996, "por la cual se adopta el Estatuto Nacional de Transporte", en armonía con la ley 105 de 1993, le otorga "El carácter de servicio público esencial..." y resalta la prelación del interés general sobre el particular, especialmente en lo que tiene que ver con la garantía de la prestación del servicio y la protección de los usuarios, conforme a los derechos y obligaciones establecidas en la Constitución, la ley y los reglamentos. El mismo ordenamiento destaca en su artículo 2° que la seguridad en el servicio, particularmente la relacionada con la protección de los usuarios, "constituye prioridad esencial en la actividad del sector y del sistema de transporte", lo cual se ajusta al mandato constitucional contenido en los artículos 2°, 11, 24, 365 y 366, que le imponen al Estado el deber de proteger la vida e integridad de todas las personas residentes en Colombia (...)

La ley 105 de 1993, establece en su artículo 3, que para acceder a la prestación del servicio público, las empresas, formas asociativas de transporte y de economía solidaria deberán estar habilitadas por el Estado. Igualmente señala que el transporte de carga será prestado por personas naturales o jurídicas debidamente autorizadas por las autoridades y el Gobierno Nacional regulará su funcionamiento.

La ley 336 de 1996, establece que por actividad transportadora se entiende un conjunto organizado de operaciones tendientes a ejecutar el traslado de personas o cosas, separada o conjuntamente, de un lugar a otro, utilizando varios modos, de conformidad con las autorizaciones expedidas por las autoridades competentes.

El capítulo tercero de la mencionada ley, establece los parámetros para la creación y funcionamiento de las empresas de transporte público, en el que indica que la prestación del servicio público de transporte se prestara por personas naturales o jurídicas legalmente constituidas. Igualmente indica que para prestar dicho servicio las empresas interesadas deberán solicitar

RESOLUCIÓN No.**DEL**

Por la cual se falla la investigación administrativa iniciada mediante Resolución No. 22099 del 17 de junio de 2016 en contra de la empresa de servicio público de transporte terrestre automotor de carga ENERPETROL S.A, identificada con NIT 8001219211.

y obtener habilitación para operar. Como habilitación se entiende la autorización expedida por la autoridad competente en cada modo de transporte.

Por su parte la Ley 105 de 1993 establece que el transporte es una industria encaminada a garantizar la movilización de personas o cosas por medio de vehículos apropiados, como bien lo establece artículo 3, numeral 6:

Artículo 3º.- Principios del transporte público. El transporte público es una industria encaminada a garantizar la movilización de personas o cosas por medio de vehículos apropiados a cada una de las infraestructuras del sector, en condiciones de libertad de acceso, calidad y seguridad de los usuarios sujeto a una contraprestación económica y se regirá por los siguientes principios:

6. DE LA LIBERTAD DE EMPRESA:

Para la constitución de empresas o de formas asociativas de transporte no se podrán exigir otros requisitos que los establecidos en las normas legales y en los reglamentos respectivos.

Sin perjuicio de lo dispuesto en el inciso anterior, para acceder a la prestación del servicio público, las empresas, formas asociativas de transporte y de economía solidaria deberán estar habilitadas por el Estado. Para asumir esa responsabilidad, acreditarán condiciones que demuestren capacidad técnica, operativa, financiera, de seguridad y procedencia del capital aportado.

Como lo describe la normativa anteriormente citada, para adquirir la empresa la habilitación debe cumplir con los requisitos allí mencionados, de los cuales es importante resaltar la capacidad técnica y operativa, ya que dicha capacidad es inherente a la actividad comercial del transporte de carga en el desarrollo de su objeto social y para la cual fue habilitada, la cual respalda todo el proceso operacional diario que se ejecuta bajo el nombre de las sociedades encaminadas al transporte de carga. Por lo tanto, la habilitación que el Estado otorga a las Empresas, obliga a la empresa de servicio público habilitada a asumir un rol que cumpla con las expectativas propias del mismo, surgiendo para ella el deber jurídico de realizar un comportamiento adecuado a ese rol, es por eso, que si la infracción es cometida en desarrollo de la prestación del servicio público de transporte terrestre automotor de carga, la responsabilidad se le atribuye a la empresa habilitada.

En ese mismo sentido, el Consejo de Estado indico, sobre la responsabilidad de las empresas en la prestación del servicio público de transporte en la sentencia del 21 de septiembre de 2001⁵

(...) en torno a las obligaciones de las empresas de transporte y su relación con los propietarios y conductores de los vehículos a ellas afiliados, haya precisado, y ahora se reitera, que "...los propietarios como los conductores, son para efectos

⁵ Consejo de Estado. Expediente 251872 25000-23-24-000-1999-0545-016792, del 21 de septiembre de 2001. Consejero Ponente. Manuel Santiago Urueta Ayola

RESOLUCIÓN No.

DEL

Por la cual se falla la investigación administrativa iniciada mediante Resolución No. 22099 del 17 de junio de 2016 en contra de la empresa de servicio público de transporte terrestre automotor de carga ENERPETROL S.A, identificada con NIT 8001219211.

del transporte, agentes de la empresa". "...La relación entre la empresa y los automotores vinculados a ella no es meramente nominal, sino material o real, en la medida en que los vehículos son el medio a través del cual ella desarrolla su objeto social..."; y "...quienes operan los equipos mediante los cuales se presta el servicio, trátense de conductores...o de propietarios de tales equipos, lo hacen en nombre de la empresa, actúan en representación de ella y, por consiguiente, tienen una responsabilidad in vigilando respecto del comportamiento de ellos en el desarrollo de su actividad. De otra parte, destaca la Sala que la actividad in vigilando no es exclusiva del derecho civil y tiene cabida siempre que se trate del ejercicio de la facultad de VIGILANCIA, que, como en este caso, se le atribuyó a la empresa de transporte (...)

Con base en lo anteriormente expuesto, este Despacho concluye: La sociedad al estar debidamente habilitada por el Ministerio de Transporte: (i) es responsable de los contratos que se deriven de la prestación del servicio, entre ellos, la relaciones económicas que se pacten con las empresas o particulares al establecer los límites señalados por la Resolución 4100 de 2004, frente a los límites de peso y carga, en este mismo sentido, lo debe hacer con los conductores, propietarios o poseedores de los vehículos (ii) es responsable de ejercer un control diario sobre los despachos y operaciones que se realicen en torno al desarrollo de su objeto social, en virtud de su capacidad técnica, financiera y operacional que demostró al solicitar la habilitación (iii) es responsable de las situaciones de hecho que generen efectos jurídicos negativos por transgredir la normatividad vigente que regula el transporte (Ley 336 de 1996, Resolución 4100 de 2004, Decreto 173 de 2001 hoy compilado en el Decreto 1079 de 2015) durante la operación del mismo, entiéndase esta, como aquella que inicia desde la suscripción del contrato de transporte hasta la entrega de la carga al destinatario, es decir, que su responsabilidad es permanente y no solo se deriva de la expedición del Manifiesto Único de Carga y el despacho de la carga, ya que su inspección debe ser continua en todo el trayecto de la mercancía, y por lo tanto, debe garantizar que no se alteraren las condiciones inicialmente pactadas y se de cabal cumplimiento al contrato de transporte.

Para el caso en concreto, se tiene entonces que la tipología del vehículo corresponde a un 3S3 y que tiene como peso máximo y tolerancia positiva de medición los siguientes límites, de acuerdo a la Resolución 4100 de 2004, modificada por la Resolución 1782 de 2009:

"Artículo 8º. Peso bruto vehicular. Modificado por la Resolución del Min. Transporte 1782 de 2009. El peso bruto vehicular para los vehículos de transporte de carga a nivel nacional debe ser el establecido en la siguiente tabla:

| VEHICULOS | MAXIMO kg | TOLERANCIA POSITIVA DE MEDICION kg |
|-----------|-----------|------------------------------------|
| 3S3 | 52000 | 1300 |

Es claro entonces, que de acuerdo a la categoría del vehículo establecida en la mencionada Resolución existen unos máximos de peso, que deben ser

RESOLUCIÓN No.**DEL**

Por la cual se falla la investigación administrativa iniciada mediante Resolución No. 22099 del 17 de junio de 2016 en contra de la empresa de servicio público de transporte terrestre automotor de carga ENERPETROL S.A, identificada con NIT 8001219211.

respetados y cumplidos por la empresas de servicio de transporte terrestre de carga, ahora bien, a su vez, existe una casilla llamada tolerancia positiva de medición Kg., que para el caso es designación 3S3, es de 1300Kg., siendo este el margen que la autoridad ofrece para factores externos diferentes a la carga máxima, algunos de estos agentes externos son: las aguas lluvias, el barro, peso de conductor, peso de su acompañante, tanquear el vehículo en toda su capacidad, cambios climáticos, entre muchos más.

El gremio transportador ha utilizado erróneamente este margen para aumentar su capacidad de tonelaje, es decir, cargar al tope permitido desatendiendo las vicisitudes que pueden presentarse en el curso del trayecto y que redundan en la infracción a la normatividad sobre pesaje permitido.

Adicionalmente, la Resolución 2888 de 2005 en su artículo 3, se definió el concepto de tolerancia positiva de medición así:

"Artículo 3°. Para la aplicación de lo establecido en el artículo 8° de la Resolución 4100 de 2004 se considera tolerancia positiva de medición, el número de kilogramos que puede exceder del peso bruto vehicular autorizado durante el pesaje del vehículo, a fin de tener en cuenta las diferencias ocasionadas por el peso del conductor, el peso del combustible, el exceso de peso producido por efecto de la humedad absorbida por las mercancías, la calibración y la operación de las básculas de control y cualquier otro aditamento o situación que pueda variar la medición del peso bruto vehicular."

Se tiene entonces, que la teleología del concepto de la tolerancia positiva no puede servir como un nuevo margen de carga sobre el peso bruto vehicular legalmente permitido; no debe derivarse la errónea conclusión de que la resolución 4100 de 2004 modificada por las resoluciones 2888 de 2005 y 1782 de 2009 impone un mero límite en el que ahora parecen consentirse pesos anteriormente no permitidos. Los actores de la cadena de transporte tienen la obligación de cumplir con las normas que imponen los límites de peso, no utilizando el margen de tolerancia positiva como un monto permisivo de cargas, per se, no autorizadas. La tolerancia positiva es en definitiva, un margen que se excluye del peso bruto total autorizado.

Queda claro entonces, que el margen de tolerancia no hace parte de ninguna manera del peso máximo con el cual pueden salir cargados los vehículos desde el origen, ya que éste está previsto para contingencias de orden instrumental, externo o circunstancial que conspiran en el transporte de carga y que eventualmente pueden presentarse "durante" el transporte de las mercancías.

De todo lo expuesto y en orden a la valoración de los medios probatorios obrantes en el expediente, se concluye que la empresa investigada es responsable de los cargos imputados por la vulneración a las normas de

RESOLUCIÓN No.**DEL**

Por la cual se falla la investigación administrativa iniciada mediante Resolución No. 22099 del 17 de junio de 2016 en contra de la empresa de servicio público de transporte terrestre automotor de carga ENERPETROL S.A, identificada con NIT 8001219211.

servicio público de transporte terrestre automotor de carga, en la medida que el hecho investigado encuentra pleno sustento en los documentales obrantes en el plenario, a saber, el Informe Único de Infracción al Transporte N° 229740 del 16 de octubre de 2014 y el Tiquete de Báscula No 334 del mismo día el cual es anexo se aprecia que el vehículo de placas YAP391, al momento de pasar por la báscula registro un peso de 53380 kg, transportando así carga con un sobrepeso de 80 Kg adicionales, dado que el peso bruto vehicular máximo para un 3S3 es de 52000 Kilogramos y una tolerancia positiva de medición de 1300 Kg.

Ahora bien una vez atendidos los argumentos del investigado en los que se demuestra que si existió un sobrepeso el día 16 de octubre de 2014, y que el investigado no pudo desvirtuar dicha presunción esta Delegada explica el régimen de sanciones existente en la ley 336 de 1996.

"CAPÍTULO NOVENO**Sanciones y procedimientos**

Artículo 46. Con base en la graduación que se establece en el presente artículo, las multas oscilarán entre 1 y 2.000 salarios mínimos mensuales vigentes teniendo en cuenta las implicaciones de la infracción y procederán en los siguientes casos: (...)

d) Modificado por el artículo 96, de la ley 1450 de 2011: En los casos de incremento o disminución de las tarifas de prestación de servicios no autorizados, o cuando se compruebe que el equipo excede los límites permitidos sobre dimensiones, peso o carga, (...)

Parágrafo. Para la aplicación de las multas a que se refiere el presente artículo se tendrán en cuenta los siguientes parámetros relacionados con cada Modo de transporte:

- a) Transporte Terrestre: de uno (1) a setecientos (700) salarios mínimos mensuales vigentes;(...)"*

SANCIÓN

Al respecto la Superintendencia de Puertos y Transporte expidió el Oficio No. 2016800006083, en el cual indica:

"Criterios de Graduación para sanciones por peso superior al autorizado, del 18 de enero de 2016.

Con el objetivo de poner en sintonía esta Superintendencia con los cambios económicos y sociales que atraviesa el país, se hace necesario replantear y fijar nuevos lineamientos para la imposición de sanciones que versan sobre transporte de carga con peso superior al autorizado. Para tal efecto, es necesario modificar los criterios establecidos en el memorando No.

RESOLUCIÓN No.**DEL**

Por la cual se falla la investigación administrativa iniciada mediante Resolución No. 22099 del 17 de junio de 2016 en contra de la empresa de servicio público de transporte terrestre automotor de carga ENERPETROL S.A, identificada con NIT 8001219211.

20118100074403 del 14 de septiembre de 2011, por el cual se justificó y realizó la adopción de criterios de graduación por sobrepeso.

SANCIÓN**De la potestad sancionatoria**

(...) "La Corte ha resaltado que la potestad sancionatoria de la administración es un medio necesario para alcanzar los objetivos que ella se ha trazado en el ejercicio de sus funciones. En efecto la fracción de poder estatal radica en cabeza de la administración, se manifiesta a través de una gama de competencias o potestades específicas que le permiten a aquella cumplir con las finalidades propias, (...) se ha expresado, en forma reiterada, que i) la potestad sancionatoria como potestad propia de la administración es necesaria para el adecuado cumplimiento de sus funciones y la realización de sus fines⁶, (...)

Como también es preponderante y la doctrina lo ha resaltado, es la importancia del principio de proporcionalidad en el ejercicio de cada una de las actuaciones administrativas, destacando dos aspectos primordiales: el primero, establecerlo como principio de acción, y, el segundo, al determinar la existencia de un control de proporcionalidad.

(...) En este horizonte, se itera que el principio de proporcionalidad cumple dos funciones: i) en primer lugar, sirve de criterio de acción, esto es, como sustento de las actuaciones de los distintos órganos del Estado, el cual se realiza con su observancia y aplicación a cada caso concreto. ii) En segundo lugar, es un criterio de control, pues debe adoptarlo el juez para efectos de evaluar la proporcionalidad de la respectiva actuación administrativa.

(...) De otra parte, la discrecionalidad es también un criterio que se debe tener en cuenta para la graduación de las sanciones, en el caso que nos ocupa por el transporte de carga con peso superior al autorizado, dado que la norma da al fallador esta facultad para elegir entre un mínimo y un máximo rangos para imponer la sanción, el artículo 44 de la ley 1437 de 2011, establece que "...En la medida en que el contenido de una decisión de carácter general o particular sea discrecional, debe ser adecuada a los fines de la norma que la autoriza y proporcional a los hechos que le sirven de causa..."

Frente al criterio de gradualidad de las sanciones, se encuentra vigente el Oficio No. 20168000006083 del 18 de enero del 2016 expedido por la Superintendencia de Puertos y Transporte, pero el sobrepeso del vehículo de placas SZZ-116 es de 40 kilogramos, el cual tendría mayor favorabilidad dentro del oficio No. 20118100074403 del 10 de octubre del 2011, y tal como expresa el Artículo 5 del Decreto 3366 de 2003:

⁶ Sentencia C-597 de 6 de noviembre de 1996. M.P. Alejandro Martínez Caballero

RESOLUCIÓN No.**DEL**

Por la cual se falla la investigación administrativa iniciada mediante Resolución No. 22099 del 17 de junio de 2016 en contra de la empresa de servicio público de transporte terrestre automotor de carga ENERPETROL S.A. identificada con NIT 8001219211.

Artículo 5º. Favorabilidad. Los procesos administrativos sancionatorios que en virtud del presente decreto se instauren, se ritualizarán con la norma vigente en el momento de la comisión de la infracción. Cuando exista disposición posterior, más favorable al investigado o la conducta sancionable desaparezca, el funcionario competente para imponerla la aplicará de manera preferente.

Por lo expuesto se aplicara el criterio de sanción contenido dentro del oficio No. 20118100074403 del 10 de octubre del 2011, el cual puso en conocimiento al gremio a través de su página, en el cual indica: "El Sobre peso en el transporte de carga. **Bogotá, 10 de octubre de 2011.** La Superintendencia de Puertos y Transporte, adoptó un nuevo modelo de gradualidad que será aplicado a empresas de transporte de carga que infrinjan la norma.

De acuerdo a ciertos criterios objetivos, como el tipo de vehículo, el sobrepeso detectado en el mismo, la afectación a la malla vial nacional y el margen de tolerancia, la Superintendencia de Puertos y Transporte estableció el modelo que determina el monto de la sanción"

| VEHICULOS | DESIGNACION kg | MAXIMO kg | PBV, TOLERANCIA POSITIVA DE MEDICION kg | CRITERIO PARA GRADUAR LA SANCION |
|---|----------------|-----------|---|--|
| Tracto Camión con semirremolqu e | 3S3 | 52.000 | 1.300 | 1 Salario Mínimo Legal Mensual Vigente por cada 20Kg. de sobrepeso |

La conducta está tipificada como contravención en la Ley 336 de 1996, la cual también, estatuye la correspondiente sanción por el hecho que se investiga. "Capítulo Noveno, Sanciones y procedimientos. Artículo 46. Con base en la graduación que se establece en el presente artículo, las multas oscilarán entre 1 y 2.000 salarios mínimos mensuales vigentes teniendo en cuenta las implicaciones de la infracción y procederán en los siguientes casos: (...) d Modificado por el artículo 96 de la ley 1450 de 2011. En los casos de incremento o disminución de las tarifas de prestación de servicios no autorizados, o cuando se compruebe que el equipo excede los límites permitidos sobre dimensiones, peso o carga, eventos en los cuales se impondrá el máximo de la multa permitida. (...) Parágrafo. Para la aplicación de las multas a que se refiere el presente artículo se tendrán en cuenta los siguientes parámetros relacionados con cada Modo de transporte: a) Transporte Terrestre: de uno (1) a setecientos (700) salarios mínimos mensuales vigentes;(...)"

RESOLUCIÓN No.**DEL**

Por la cual se falla la investigación administrativa iniciada mediante Resolución No. 22099 del 17 de junio de 2016 en contra de la empresa de servicio público de transporte terrestre automotor de carga ENERPETROL S.A, identificada con NIT 8001219211.

En el caso concreto el valor de la sanción será de CUATRO SALARIOS MÍNIMOS LEGALES VIGENTES (4) para la época de la comisión de la conducta, de acuerdo al literal a) del parágrafo artículo 46 de la Ley 336 de 1993, en donde se indica que en el caso del transporte terrestre las multas oscilaran entre 1 a 700 SMLMV, teniendo en cuenta que por cada 20 kg de sobrepeso corresponde a 1 SMLMV.

| peso total vehículo (bascula) | criterio para graduar la sanción | total de sobrepeso | Total SMLMV |
|-------------------------------------|--|-----------------------|-------------|
| 53.380 Kg | 1 Salario Mínimo Legal Mensual Vigente por cada 20 Kg. de sobrepeso | 80 Kg | 4 |

Así las cosas, al analizar las normas que regulan el sector transporte en Colombia, encontramos que el transporte es un servicio público esencial y por tanto goza de especial protección. En ese orden de ideas, los intereses que se persiguen son: En primer lugar la seguridad consagrada en los artículos 2 y 3 de las leyes 105 de 1993 y 336 de 1996, y en segundo término, la salvaguarda de derechos tan trascendentes como la misma vida de las personas usuarias de él y que a menudo se pone en inminente peligro o resulta definitivamente afectados los seres humanos.

Con este criterio la labor de la Superintendencia de Puertos y Transporte de dar cumplimiento a las normas que regulan el sector, está orientada hacia el respeto de los principios constitucionales, que en el desarrollo de su función sancionatoria se concretan en la medida en que provee de mecanismos que den garantía de protección a los principios de proporcionalidad y razonabilidad que el ordenamiento le exige, propiciando que en el ejercicio de las funciones se concreten los fines perseguidos por el sistema.

Bajo estas circunstancias, las normas establecidas por el órgano legislativo no resultan desproporcionadas, si se tiene en cuenta la clase de bienes jurídicos de rango constitucional y fundamental que en realidad se ampara y que van desde la seguridad de las personas usuarias de la red vía nacional, hasta la misma vida de estas, y de todos los habitantes del territorio nacional.

Con base en lo anterior y del análisis documental que reposa en el expediente se concluye que el 16 de octubre de 2014 se impuso al vehículo de placas YAP391, el Informe único de Infracción al Transporte No. 229740, en el que se registra que el vehículo iba con un sobrepeso y teniendo en cuenta que el IUIT es un documento público que goza de presunción de autenticidad, el cual constituye plena prueba de la conducta investigada y se encuentra debidamente soportado y en consideración a que no se arrimaron por parte del administrado

RESOLUCIÓN No.**DEL**

Por la cual se falla la investigación administrativa iniciada mediante Resolución No. 22099 del 17 de junio de 2016 en contra de la empresa de servicio público de transporte terrestre automotor de carga ENERPETROL S.A, identificada con NIT 8001219211.

prueba alguna la cual se desvirtuó tal hecho, este Despacho procede a sancionar a la empresa investigada.

En mérito de lo expuesto, este Delegada

RESUELVE

ARTICULO PRIMERO: DECLARAR responsable a la empresa ENERPETROL S.A identificada con NIT 8001219211, por contravenir el literal d, del artículo 46 de la ley 336 de 1996, modificado por el artículo 96 de la ley 1450 de 2011 en concordancia con lo normado en el artículo 8 de la Resolución 4100 de 2004 del Ministerio de Transporte, modificada por el artículo 1 de la Resolución 1782 de 2009 del Ministerio de Transporte, por transgredir la conducta establecida en el artículo 1, Código 560 de la Resolución 10800 de 2003, proferida por el Ministerio de Transporte, de conformidad con lo expuesto en la parte motiva de esta decisión.

ARTÍCULO SEGUNDO: SANCIONAR con multa de CUATRO (4) salarios mínimos legales mensuales vigentes para la época de la comisión de los hechos, es decir, para el año 2014, equivalente a DOS MILLONES CUATROCIENTOS SESENTA Y CUATRO MIL PESOS (\$ 2.464.000) M/CTE., a la empresa de transporte público terrestre automotor de carga ENERPETROL S.A identificada con NIT 8001219211.

PARÁGRAFO PRIMERO: La multa impuesta en la presente Resolución, deberá ser pagada dentro de los cinco (5) días hábiles, contados a partir de la ejecutoria de la presente decisión a nombre de la cuenta SUPERINTENDENCIA DE PUERTOS Y TRANSPORTES NIT. NIT. 800.170.433.-6. Banco del Occidente cuenta corriente No. 223-03504-9, en efectivo, transferencia PSE o cheque de gerencia indicando el nombre, NIT y / o cédula de ciudadanía, y número de resolución por la cual se impuso la sanción. El pago debe ser subido al aplicativo TAUX, que se encuentra en la página Superintendencia de Puertos y Transporte www.supertransporte.gov.co.

PARÁGRAFO SEGUNDO: Efectuado el plazo de la multa, la empresa ENERPETROL S.A, identificada con NIT No. 8001219211 deberá a llegar a esta Delegada vía Fax, correo certificado o a través de cualquier otro medio idóneo; copia legible del recibo de consignación indicando expresamente el número de resolución de fallo y el Informe Único de Infracciones de Transporte No. 229740 del 16 de octubre de 2014 que origino la sanción.

PARÁGRAFO TERCERO: Vencido el plazo de acreditación del pago sin que éste se haya demostrado, se procederá a su cobro persuasivo y / o coactivo por parte del grupo de Cobro Persuasivo y Jurisdicción Coactiva de la Superintendencia de Puertos y Transporte, teniendo en cuenta que la presente Resolución presta mérito ejecutivo de acuerdo a lo consagrado en el artículo 99 y siguientes del Código de Procedimiento Administrativo y de lo Contencioso Administrativo.

RESOLUCIÓN No.

DEL

Por la cual se falla la investigación administrativa iniciada mediante Resolución No. 22099 del 17 de junio de 2016 en contra de la empresa de servicio público de transporte terrestre automotor de carga ENERPETROL S.A, identificada con NIT 8001219211.

ARTÍCULO TERCERO: RECONOCER personería jurídica al apoderado de la empresa de servicio público de transporte terrestre automotor de carga denominada ENERPETROL S.A, identificada con NIT 8001219211, a la señora SAMUEL HERNANDO RODRIGUEZ CASTILLO identificado con cedula de ciudadanía N° 79563109 expedida en Bogotá, Tarjeta Profesional N° 106798 del Consejo Superior de la Judicatura.

ARTÍCULO CUARTO: NOTIFICAR el contenido de la presente resolución por conducto de la Secretaria General de la Superintendencia de Puertos y Transportes al Representante Legal y /o apoderado o a quien haga sus veces de la empresa ENERPETROL S.A, identificada con NIT 8001219211 en su domicilio principal en la ciudad de MOSQUERA / CUNDINAMARCA en la VDA 7 TROJES SECTOR EL CHARQUITO LT 1 o en su defecto, por aviso, de conformidad con los artículos 66 y siguientes del Código de Procedimiento Administrativo y de lo Contencioso Administrativo. Enviando copia de la comunicación a que se refiere el precitado artículo y la constancia de envío y recibo de la misma, deberá ser remitida a la Superintendencia Delegada de Tránsito y Transporte Terrestre Automotor para que forme parte del respectivo expediente, así como también del acto de notificación personal o por aviso, según el caso.

ARTÍCULO QUINTO: Contra la presente Resolución proceden los recursos de reposición y en subsidio apelación ante la Superintendente Delegada de Tránsito y Transporte Terrestre Automotor, de los cuales podrá hacer uso por escrito en la diligencia de notificación personal o dentro de los diez (10) días siguientes a ella, o a la notificación por aviso, según el caso.

Dada en Bogotá

NOTIFÍQUESE Y CÚMPLASE,

LINA MARÍA MARGARITA HUARI MATEUS

Superintendente Delegada de Tránsito y Transporte Terrestre Automotor

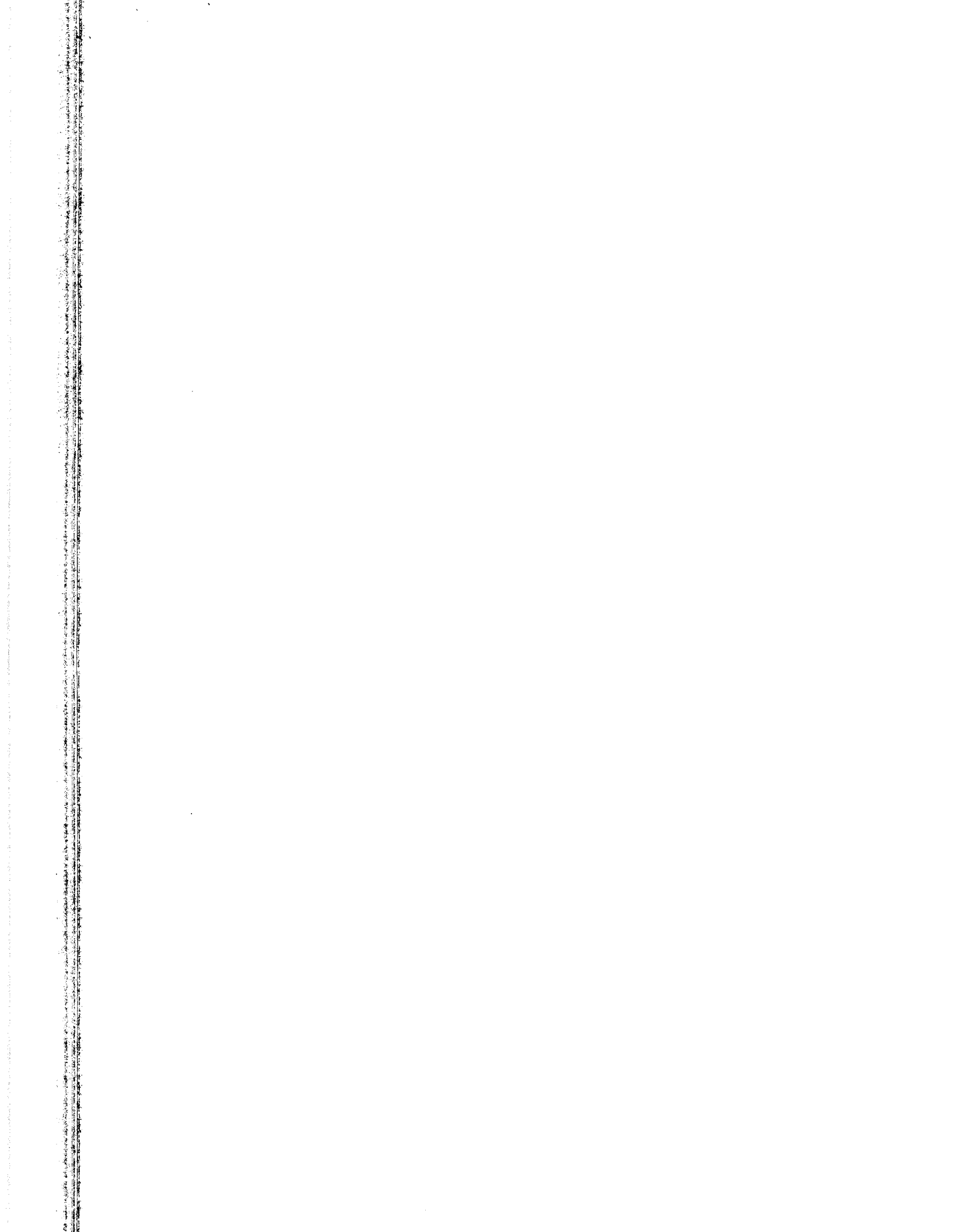

Registro Mercantil

La siguiente información es reportada por la cámara de comercio y es de tipo informativo.

| | |
|---------------------------|--|
| Razón Social | ENERPETROL S.A. |
| Sigla | |
| Cámara de Comercio | FACATATIVA |
| Número de Matricula | 0000085417 |
| Identificación | NIT 800121921 - 1 |
| Último Año Renovado | 2016 |
| Fecha de Matricula | 20140108 |
| Fecha de Vigencia | 20410225 |
| Estado de la matricula | ACTIVA |
| Tipo de Sociedad | SOCIEDAD COMERCIAL |
| Tipo de Organización | SOCIEDAD ANONIMA |
| Categoría de la Matricula | SOCIEDAD ó PERSONA JURIDICA PRINCIPAL ó ESAL |
| Total Activos | 4844086.00 |
| Utilidad/Perdida Neta | 0.00 |
| Ingresos Operacionales | 0.00 |
| Empleados | 0.00 |
| Afiliado | No |

Actividades Económicas

- * 4923 - Transporte de carga por carretera
- * 4731 - Comercio al por menor de combustible para automotores

Información de Contacto

| | |
|---------------------|---------------------------------------|
| Municipio Comercial | MOSQUERA / CUNDINAMARCA |
| Dirección Comercial | VDA 7 TROJES SECTOR EL CHARQUITO LT 1 |
| Teléfono Comercial | 3790458 |
| Municipio Fiscal | MOSQUERA / CUNDINAMARCA |
| Dirección Fiscal | VDA 7 TROJES SECTOR EL CHARQUITO LT 1 |
| Teléfono Fiscal | 3790458 |
| Correo Electrónico | gerencia@enerpetrolsa.com |

Ver Certificado de Existencia y Representación Legal

Ver Certificado de Matricula Mercantil

Representantes Legales

Nota: Si la categoría de la matrícula es Sociedad ó Persona Jurídica Principal ó Sucursal por favor solicite el Certificado de Existencia y Representación Legal. Para el caso de las Personas Naturales, Establecimientos de Comercio y Agencias solicite el Certificado de Matricula

[Contáctenos](#) | [¿Qué es el RUES?](#) | [Cámaras de Comercio](#) | [Cambiar Contraseña](#) | [Cerrar Sesión andreavalcargel](#)



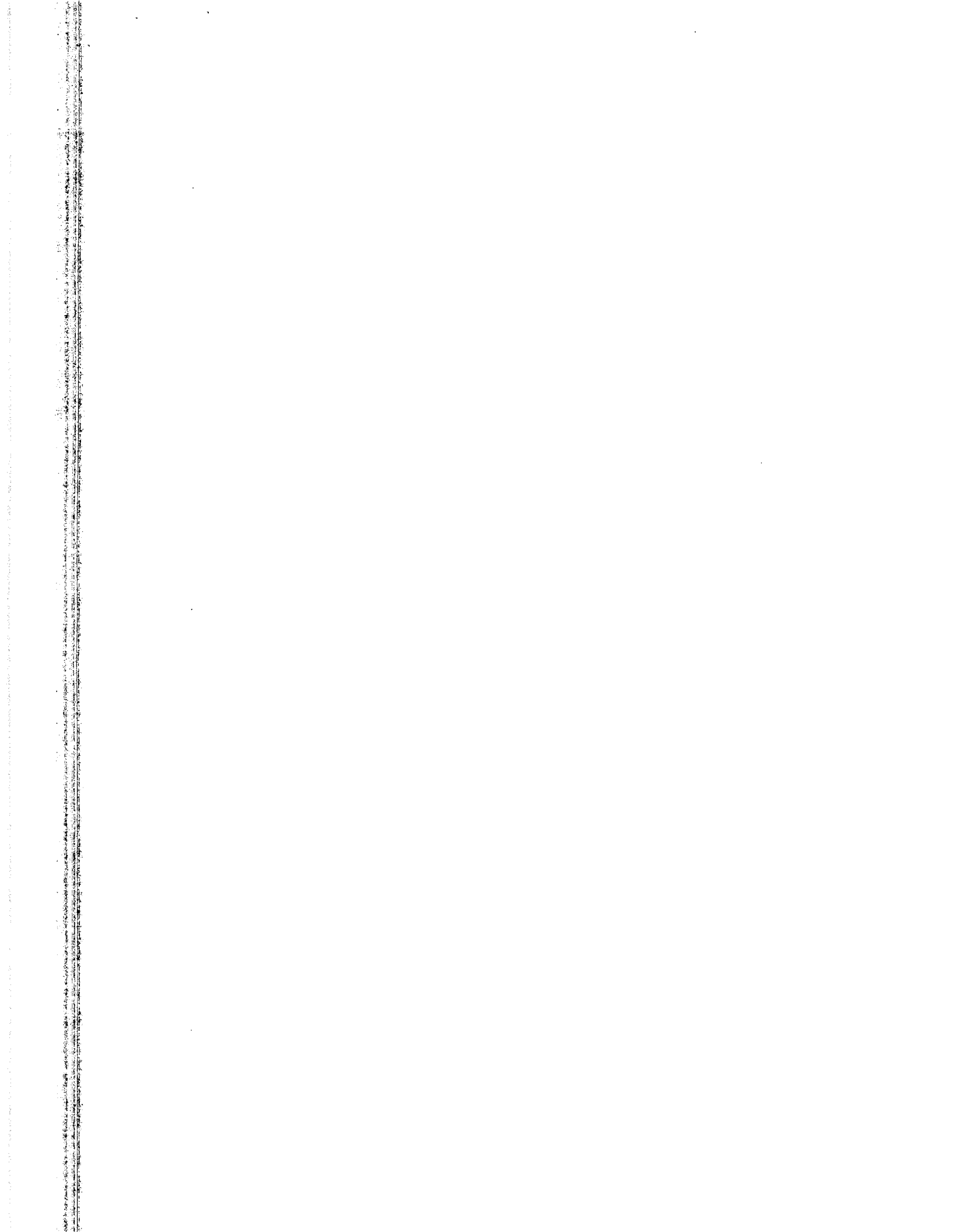



Superintendencia de Puertos y
Transporte
República de Colombia



Al contestar, favor citar en el asunto,
este No. de Registro 20165501418471



20165501418471

Bogotá, 21/12/2016

Señor

Representante Legal y/o Apoderado (a)

ENERPETROL S.A.

VEREDA 7 TROJES SECTOR EL CHARQUITO LOTE 1
MOSQUERA - CUNDINAMARCA

ASUNTO: CITACION NOTIFICACION

Respetado(a) señor(a):

De manera atenta, me permito comunicarle que la Superintendencia de Puertos y Transporte, expidió la(s) resolución(es) No(s) **75364 de 21/12/2016** por la(s) cual(es) se **FALLA** una investigación administrativa a esa empresa.

En consecuencia, debe acercarse a la Secretaria General de esta Entidad, ubicada en la **Calle 37 No. 28B-21 Barrio Soledad** de la ciudad de Bogotá, con el objeto que se surta la correspondiente notificación personal; de no ser posible, ésta se surtirá por aviso de conformidad con el artículo 69 del Código de Procedimiento Administrativo y de lo Contencioso Administrativo.

En los eventos en que se otorgue autorización para surtir la notificación personal, se debe especificar los números de las resoluciones respecto de las cuales autoriza la notificación, para tal efecto en la página web de la entidad www.supertransporte.gov.co, link **"Resoluciones y edictos investigaciones administrativas"** se encuentra disponible un modelo de autorización, el cual podrá ser tomado como referencia. Así mismo se deberá presentar copia del decreto de nombramiento y acta de posesión, si es del caso.

En el caso que desee hacer uso de la opción de realizar el trámite de notificación electrónica para futuras ocasiones, usted señor(a) representante legal deberá diligenciar en su totalidad la autorización que se encuentra en el archivo Word anexo a la Circular 16 del 18 de junio de 2012 la cual se encuentra en la página web de la Entidad www.supertransporte.gov.co en el link **"Circulares Supertransporte"** y remitirlo a la **Calle 37 No. 28B-21 Barrio Soledad** de la ciudad de Bogotá.

Sin otro particular.

VALENTINA RUBIANO RODRIGUEZ*
Coordinadora Grupo Notificaciones

TRANSCRIBIO: FELIPE PARDO PARDO
REVISÓ: VANESSA BARRERA.

GD-REG-23-V2-29-Feb-2012

Representante Legal y/o Apoderado

ENERPETROL S.A.

VEREDA 7 TROJES SECTOR EL CHARQUITO LOTE 1

MOSQUERA - CUNDINAMARCA

Nº 110 Rec Mensajería Express 008607 del 08



Servicios Postales
Nacionales S.A.
NIT 900 062917-9
DG 25 G 95 A 55
Línea Nat: 01 8000 1
210

REMITENTE

Nombre/ Razón Social
SUPERINTENDENCIA DE
PUERTOS Y TRANSPORTES -
PUERTOS Y TRANS
Dirección: Calle 37 No. 28B-21
la soledad

Ciudad: BOGOTÁ D.C.

Departamento: BOGOTÁ D.C.

Código Postal:

Envío: RN693952855CO

DESTINATARIO

Nombre/ Razón Social:
ENERPETROL S.A.

Dirección: VEREDA 7 TROJES
SECTOR EL CHARQUITO LOT

Ciudad:
MOSQUERA_CUNDINAMARCA

Departamento: CUNDINAMA

Código Postal:

Fecha Pre-Admisión:
06/01/2017 15:02:59

Nº Transporte Lic de carga 000200 del 20
Nº 110 Rec Mensajería Express 008607 del 08

| | | | |
|--|--|--|--|
| Observaciones: Observaciones: Centro de Distribución: C.C. | | Observaciones: Observaciones: Centro de Distribución: C.C. | |
| Nombre del distribuidor: Nombre del distribuidor: Fecha 1: AÑO MES DÍA | | Nombre del distribuidor: Nombre del distribuidor: Fecha 1: AÑO MES DÍA | |
| Motivos de Devolución Desconocido Rehusado Cerrado Fallado Fuerza Mayor | | Motivos de Devolución Desconocido Rehusado Cerrado Fallado Fuerza Mayor | |
| No Existe Número No Reclamado No Contactado Apartado Clausurado | | No Existe Número No Reclamado No Contactado Apartado Clausurado | |
| Dirección Errada No esid 14 MAR 2011 | | Dirección Errada No esid 14 MAR 2011 | |
| 472 | | 472 | |

