

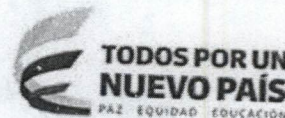

Superintendencia de Puertos y Transporte
República de Colombia



Bogotá, 04/05/2017

Al contestar, favor citar en el asunto, este
No. de Registro 20175500396021



20175500396021

Señor
Representante Legal y/o Apoderado(a)
TRANSPORTE VERPER S.A.S
CALLE 55 No 44 - 14 OFICINA 1
BARRANQUILLA - ATLANTICO

ASUNTO: NOTIFICACIÓN POR AVISO

De manera atenta, me permito comunicarle que la Superintendencia de Puertos y Transporte, expidió la(s) resolución(es) No(s) **13351** de **21/04/2017** por la(s) cual(es) se **FALLA** una investigación administrativa a esa empresa.

De conformidad con el artículo 69 de la Ley 1437 de 2011 por la cual se expide el Código de Procedimiento Administrativo y de lo Contencioso Administrativo, se remite para lo pertinente copia íntegra de la(s) resolución(es) en mención, precisando que las mismas quedarán debidamente notificadas al finalizar el día siguiente a la fecha de entrega del presente aviso en el lugar de destino.

Adicionalmente, me permito informarle que los recursos que legalmente proceden y las autoridades ante quienes deben interponerse los mismos, se relacionan a continuación:

Procede recurso de reposición ante el Superintendente delegada de Transito y Transporte Terrestre Automotor dentro de los 10 días hábiles siguientes a la fecha de notificación.

SI NO

Procede recurso de apelación ante el Superintendente de Puertos y Transporte dentro de los 10 días hábiles siguientes a la fecha de notificación.

SI NO

Procede recurso de queja ante el Superintendente de Puertos y Transporte dentro de los 5 días hábiles siguientes a la fecha de notificación.

SI NO

Si la(s) resolución(es) en mención corresponden a una(s) apertura de investigación, procede la presentación de descargos, para cuya radicación por escrito ante la Superintendencia de Puertos y Transporte cuenta con el plazo indicado en la parte resolutive del acto administrativo que se anexa con el presente aviso.

Sin otro particular.

Diana C. Merchan B.

DIANA CAROLINA MERCHAN BAQUERO
Coordinadora Grupo Notificaciones

Anexo: Lo enunciado.
Transcribió: Yoana Sanchez**
C:\Users\karolleal\Desktop\ABRE.odt

REPÚBLICA DE COLOMBIA



Libertad y Orden

MINISTERIO DE TRANSPORTE
SUPERINTENDENCIA DE PUERTOS Y TRANSPORTE

RESOLUCIÓN No. 13351 DEL 21 ABR 2017

Por la cual se falla la investigación administrativa iniciada mediante Resolución No. 28518 del 8 de Julio de 2016, en contra de la empresa de servicio público de transporte terrestre automotor de carga denominada TRANSPORTE VERPER S.A.S., identificada con NIT 8001135062.

LA SUPERINTENDENTE DELEGADA DE TRÁNSITO Y TRANSPORTE
TERRESTRE AUTOMOTOR.

En ejercicio de las facultades legales y en especial las que le confiere el numeral 9 del artículo 44 del Decreto 101 de 2000; los numerales 9 y 13 del artículo 14 del Decreto 1016 de 2000; los artículos 3, 4 y 10 del Decreto 2741 de 2001, el artículo 9 del Decreto 173 de 2001 ahora Artículo 2.2.1.7.1.2 del Decreto 1079 del 2015.

CONSIDERANDO

De conformidad con lo previsto en el artículo 41 del Decreto 101 de 2000, modificado por el artículo 3 del Decreto 2741 de 2001, se delega en la Superintendencia de Puertos y Transporte "Supertransporte", la función de vigilar, inspeccionar y controlar la aplicación y el cumplimiento de las normas que rigen el sistema de tránsito y transporte.

Acorde con lo preceptuado en el artículo 42 del Decreto 101 de 2000, modificado por el artículo 4 del Decreto 2741 de 2001, son sujetos de inspección, vigilancia y control de la Superintendencia de Puertos y Transporte "Supertransporte", las personas jurídicas con o sin ánimo de lucro, las empresas unipersonales y las personas naturales que presten el servicio público de transporte.

En virtud de lo previsto en el numeral 9 del artículo 14 del Decreto 1016 de 2000, modificado por el artículo 10 del Decreto 2741 de 2001, la Superintendencia Delegada de Tránsito y Transporte Terrestre Automotor, tiene entre otras, la función de asumir de oficio o a solicitud de cualquier autoridad o persona interesada, la investigación de las violaciones de las normas relativas al transporte terrestre de conformidad con la legislación vigente.

Que de conformidad con lo previsto en el Título I Capítulo IX de la Ley 336 de 1996 y artículo 51 del Decreto 3366 de 2003, establece: "Cuando se tenga

Resolución No. _____ de
Por la cual se falla la investigación administrativa iniciada mediante Resolución No. 28518 del 8 de Julio de 2016, en contra de la empresa de servicio público de transporte terrestre automotor de carga denominada TRANSPORTE VERPER S.A.S., identificada con NIT 8001135062.

conocimiento de una infracción a las normas de transporte, la Autoridad Competente abrirá investigación..."

HECHOS

Las Autoridades de Tránsito y Transporte en ejercicio de sus funciones legales, elaboraron y trasladaron a ésta entidad, el Informe único de Infracciones al Transporte No. 367141 de fecha 3 de Febrero de 2015, del vehículo de placa STA442, que transportaba carga de la empresa de servicio público de transporte terrestre automotor de carga denominada TRANSPORTE VERPER S.A.S., identificada con NIT 8001135062, por transgredir presuntamente el código de infracción 560, del artículo 1 de la Resolución 10800 de 2003.

Mediante Resolución No. 28518 del 8 de Julio de 2016, la Superintendencia Delegada de Tránsito y Transporte Terrestre Automotor abrió investigación administrativa en contra de la empresa de servicio público de transporte terrestre automotor de carga TRANSPORTE VERPER S.A.S., por transgredir presuntamente el literal d) del artículo 46 de la ley 336 de 1996; en concordancia con lo normado en el artículo 8 de la Resolución 4100 de 2004, modificado por el artículo 1 de la Resolución 1782 de 2009; y lo consagrado en el artículo 1º código 560 de la Resolución No. 10800 de 2003; es decir: *Permitir, facilitar, estimular, propiciar, autorizar, o exigir el transporte de mercancías con peso superior al autorizado, sin portar el permiso correspondiente.*

Dicho acto administrativo fue notificado aviso el día 31 de agosto de 2016. Una vez, se corrieron los términos para el ejercicio del derecho de defensa, la empresa investigada NO presentó escrito de descargos que permitieran desvirtuar los cargos formulados.

FUNDAMENTOS JURIDICOS

Ley 336 de 1996, Estatuto Nacional de Transporte; Decreto 173 de 2001, expedido por el Ministerio de Transporte, por medio del cual se reglamenta el Servicio Público de Transporte Terrestre Automotor de Carga compilado en el Decreto 1079 del 2015; Resoluciones 4100 de 2004, 10800 de 2003 y 1782 de 2009, expedidas por el Ministerio de Transporte; Código de Procedimiento Administrativo y de lo Contencioso Administrativo.

PRUEBAS REMITIDAS POR DIRECCIÓN DE TRÁNSITO Y TRANSPORTE DE LA POLICIA NACIONAL

1. Informe Único de Infracciones al Transporte No. 367141 del 3 de Febrero de 2015.
2. Tiquete de bascula No. 13418 del 3 de Febrero de 2015.

CONSIDERACIONES DEL DESPACHO

Siendo competente éste Despacho procede a pronunciarse de fondo respecto de la actuación administrativa, adelantada con ocasión del Informe Único de Infracciones de Transporte No. 367141 del 3 de Febrero de 2015.

Resolución No.

de

Por la cual se falla la investigación administrativa iniciada mediante Resolución No. 28518 del 8 de Julio de 2016, en contra de la empresa de servicio público de transporte terrestre automotor de carga denominada TRANSPORTE VERPER S.A.S., identificada con NIT 8001135062.

Para ello, se adelantara el procedimiento establecido en la Ley 336 de 1996 en concordancia con las normas contenidas en el Código de Procedimiento Administrativo y de lo Contencioso Administrativo, observándose que mediante resolución No. 28518 del 8 de Julio de 2016, se apertura investigación administrativa y se formularon cargos contra la empresa de servicio público de transporte terrestre automotor de carga denominada TRANSPORTE VERPER S.A.S., identificada con NIT. 8001135062, por incurrir presuntamente en la conducta descrita el literal d) del artículo 46 de la Ley 336 de 1996, modificado por el Art. 96 de la Ley 1450 de 2011, en concordancia con lo normado en el artículo 8, de la Resolución 4100 de 2004, modificado por el artículo 1°, de la Resolución 1782 de 2009; y lo señalado en el código de infracción 560, del artículo primero de la Resolución 10800 de 2003.

Para ésta delegada es pertinente aclarar al investigado, que para la fecha de los hechos la normatividad por la cual se reglamentaba el Servicio Público de Transporte Terrestre Automotor de Carga era el Decreto 173 de 2001, sin embargo, actualmente el Ministerio de Transporte expidió el Decreto 1079 de 2015 con el fin de compilar las normas reglamentarias preexistentes para el sector de transporte dentro de la cual se encuentra el citado Decreto.

APRECIACIÓN DE LA PRUEBAS

Con respecto al valor probatorio, el Código General del Proceso dispone en su artículo 176:

“Las pruebas deberán ser apreciadas en su conjunto, de acuerdo con las reglas de la sana crítica, sin perjuicio de las solemnidades prescritas en la ley sustancial para la existencia o validez de ciertos actos.”

“El juez expondrá siempre razonadamente el mérito que le asigne a cada prueba.”

En este orden, éste Despacho es competente para establecer conforme a las reglas de la sana crítica el valor probatorio de cada medio probatorio obrante en el expediente y en este sentido determinar cuál de ellos lo lleva a la convicción respecto a la materialidad de la infracción y la eventual responsabilidad de la investigada.

Teniendo en cuenta que la investigación se basa en el Informe Único de Infracciones de Transportes, éste Despacho procede a aclarar, que el IUIT es un documento público que goza presunción de autenticidad, por consiguiente es prueba idónea y suficiente para soportar la apertura y tramite de la investigación, de conformidad con los artículos 243 y 244 del Código General del Proceso:

ARTÍCULO 243. DISTINTAS CLASES DE DOCUMENTOS. (...)

Los documentos son públicos o privados. Documento público es el otorgado por el funcionario público en ejercicio de sus funciones o con su intervención. Así mismo, es público el documento otorgado por un particular en ejercicio de

Resolución No. _____ de
Por la cual se falla la investigación administrativa iniciada mediante Resolución No. 28518 del 8 de Julio de 2016, en contra de la empresa de servicio público de transporte terrestre automotor de carga denominada TRANSPORTE VERPER S.A.S., identificada con NIT 8001135062.

funciones públicas o con su intervención. Cuando consiste en un escrito autorizado o suscrito por el respectivo funcionario, es instrumento público; cuando es autorizado por un notario o quien haga sus veces y ha sido incorporado en el respectivo protocolo, se denomina escritura pública.

Artículo 244. Documento auténtico. Es auténtico un documento cuando existe certeza sobre la persona que lo ha elaborado, manuscrito, firmado, o cuando exista certeza respecto de la persona a quien se atribuya el documento.

(...)

Lo dispuesto en este artículo se aplica en todos los procesos y en todas las jurisdicciones.

La presunción de autenticidad hace referencia a la certeza existente sobre la persona que ha elaborado el documento, lo cual encuentra sustento en el artículo 83 de la Constitución Política que indica: "Las actuaciones de los particulares y autoridades públicas deberá ceñirse a los postulados de buena fe, la cual se presumirá en todas las gestiones que ellos adelanten ante estas."

En estos términos, la autenticidad del documento público es un aspecto relevante, puesto que el mérito probatorio de tal documento está en función de su autenticidad, por lo tanto, es claro que del mismo se desprende datos tales como: la empresa transportadora que expide el manifiesto de carga, el número de tiquete de bascula de pesaje del vehículo y la autoridad competente que lo suscribe, en el marco de los requisitos formales y legales.

Ahora, los agentes de policía son las personas facultadas legalmente para solicitar los documentos de los vehículos, al conductor y analizar los mismos para corroborar que cumplan con las normas de transporte y eventualmente, en el caso de no cumplir con las normas que rigen la materia, elaborar el respectivo informe, consignando las infracciones que aparezcan en cada caso particular, como así procedió el agente en el caso en estudio, al imponer el IUIT N° 367141 del 3 de Febrero de 2015.

Ahora bien, a la luz del artículo 29 de la Constitución Política, el derecho al debido proceso debe ser aplicado en todos los procesos judiciales y administrativos.

De conformidad con lo previsto en el artículo 50 de la Ley 336 de 1996:

"Artículo 50. Sin perjuicio de lo dispuesto por normas especiales sobre la materia, cuando se tenga conocimiento de la comisión de una infracción a las normas de transporte, la autoridad competente abrirá investigación en forma inmediata mediante resolución motivada contra la cual no cabrá recurso alguno, la cual deberá contener:

1. *Relación de las pruebas aportadas o allegadas que demuestren la existencia de los hechos;*

13351 21 ABR 2017
Resolución No.

de

Por la cual se falla la investigación administrativa iniciada mediante Resolución No. 28518 del 8 de Julio de 2016, en contra de la empresa de servicio público de transporte terrestre automotor de carga denominada TRANSPORTE VERPER S.A.S., identificada con NIT 8001135062.

2. Los fundamentos jurídicos que sustenten la apertura y el desarrollo de la investigación, y

3. Traslado por un término no inferior a diez (10) días ni superior a treinta (30) días, al presunto infractor para que por escrito responda a los cargos formulados y solicite las pruebas que considere pertinentes, las que se apreciarán de conformidad con a las reglas de la sana crítica."

Con base en la normatividad anteriormente mencionada, se ha dado cabal cumplimiento al derecho al debido proceso que le asiste a la investigada, por cuanto en la presente actuación se han respetado los principios de: publicidad, contradicción, legalidad de la prueba, in dubio pro investigado, la doble instancia favorabilidad.

En este orden, éste Despacho, luego de un análisis conjunto de los medios probatorios obrantes en el expediente, advierte que estos son idóneos y suficientes con respecto a la materialidad de la infracción y la responsabilidad de la empresa investigada.

Es así, como en el caso concreto de la lectura del tiquete de báscula No. 13418 anexo al Informe Único de Infracciones No. 367141, que el vehículo de placas STA442, al momento del pesaje en la báscula tenía un peso de 31820 kg y un sobrepeso de 3120 Kg adicionales, dado que el peso bruto vehicular máximo para un Camión (C3) es de 28000 Kg y de una tolerancia positiva de medición de 700Kg, como así lo consagra el artículo 8 de la Resolución 4100 de 2004:

"Artículo 8º: - PESO BRUTO VEHICULAR - El peso bruto vehicular para los vehículos de transporte de carga a nivel nacional debe ser el establecido en la siguiente tabla: (...)"

VEHICULOS	MAXIMO kg	TOLERANCIA POSITIVA DE MEDICION kg
C3	28000	700

La tolerancia positiva de medición, ha sido considerada como el margen que la autoridad estable para factores externos diferentes a la carga máxima, algunos de estos agentes externos son: las aguas lluvias, el barro, peso de conductor, peso de su acompañante, tanquear el vehículo en toda su capacidad, cambios climáticos, entre otros.

Sin embargo, vemos que el gremio transportador ha utilizado erróneamente este margen para aumentar su capacidad de tonelaje, es decir, cargar al tope permitido desatendiendo las vicisitudes que pueden presentarse en el curso del transporte y que dan lugar a la infracción de la normatividad sobre el peso permitido.

Adicionalmente, la Resolución 2888 de 2005 en su artículo 3, se definió el concepto de tolerancia positiva de medición así:

"Artículo 3º. Para la aplicación de lo establecido en el artículo 8º de la Resolución 4100 de 2004 se considera tolerancia positiva de medición, el número de kilogramos que puede exceder del peso bruto vehicular

Resolución No. _____ de
Por la cual se falla la investigación administrativa iniciada mediante Resolución No. 28518 del 8 de Julio de 2016, en contra de la empresa de servicio público de transporte terrestre automotor de carga denominada TRANSPORTE VERPER S.A.S., identificada con NIT 8001135062.

autorizado durante el pesaje del vehículo, a fin de tener en cuenta las diferencias ocasionadas por el peso del conductor, el peso del combustible, el exceso de peso producido por efecto de la humedad absorbida por las mercancías, la calibración y la operación de las básculas de control y cualquier otro aditamento o situación que pueda variar la medición del peso bruto vehicular."

En este orden, queda claro, que el margen de tolerancia no hace parte del peso máximo con el cual pueden salir cargados los vehículos desde el origen, ya que éste está previsto para contingencias de orden instrumental, externo o circunstancial que conspiran en el transporte de carga y que eventualmente pueden presentarse "durante" el transporte de las mercancías.

SANCIÓN

Al respecto la Superintendencia de Puertos y Transporte expidió el Oficio No. 20168000006083, en el cual indica:

"Criterios de Graduación para sanciones por peso superior al autorizado, del 18 de enero de 2016.

Con el objetivo de poner en sintonía esta Superintendencia con los cambios económicos y sociales que atraviesa el país, se hace necesario replantear y fijar nuevos lineamientos para la imposición de sanciones que versan sobre transporte de carga con peso superior al autorizado. Para tal efecto, es necesario modificar los criterios establecidos en el memorando No. 20118100074403 del 14 de septiembre de 2011, por el cual se justificó y realizo la adopción de criterios de graduación por sobrepeso.

De la potestad sancionatoria

(...) "La Corte ha resaltado que la potestad sancionatoria de la administración es un medio necesario para alcanzar los objetivos que ella se ha trazado en el ejercicio de sus funciones. En efecto la fracción de poder estatal radica en cabeza de la administración, se manifiesta a través de una gama de competencias o potestades específicas que le permiten a aquella cumplir con las finalidades propias, (...) se ha expresado, en forma reiterada, que i) la potestad sancionatoria como potestad propia de la administración es necesaria para el adecuado cumplimiento de sus funciones y la realización de sus fines², (...)

Como también es preponderante y la doctrina lo ha resaltado, es la importancia del principio de proporcionalidad en el ejercicio de cada una de las actuaciones administrativas, destacando dos aspectos primordiales: el primero, establecerlo como principio de acción, y, el segundo, al determinar la existencia de un control de proporcionalidad.

(...) En este horizonte, se itera que el principio de proporcionalidad cumple dos funciones: i) en primer lugar, sirve de criterio de acción, esto es, como sustento de las actuaciones de los distintos órganos del Estado, el cual se realiza con su observancia y aplicación a cada caso concreto. ii) En

² Sentencia C-597 de 6 de noviembre de 1996. M.P. Alejandro Martínez Caballero

Resolución No. 13351 de 21 ABR 2017

Por la cual se falla la investigación administrativa iniciada mediante Resolución No. 28518 del 8 de Julio de 2016, en contra de la empresa de servicio público de transporte terrestre automotor de carga denominada TRANSPORTE VERPER S.A.S., identificada con NIT 8001135062.

segundo lugar, es un criterio de control, pues debe adoptarlo el juez para efectos de evaluar la proporcionalidad de la respectiva actuación administrativa.

(...) De otra parte, la discrecionalidad es también un criterio que se debe tener en cuenta para la graduación de las sanciones, en el caso que nos ocupa por el transporte de carga con peso superior al autorizado, dado que la norma da al fallador esta facultad para elegir entre un mínimo y un máximo rangos para imponer la sanción, el artículo 44 de la ley 1437 de 2011, establece que "...En la medida en que el contenido de una decisión de carácter general o particular sea discrecional, debe ser adecuada a los fines de la norma que la autoriza y proporcional a los hechos que le sirven de causa..."

Teniendo en cuenta los criterios anteriormente expuestos, en los casos de transporte de carga con peso superior al autorizado, se deberá aplicar la sanción de multa prevista en el literal a) parágrafo del artículo 46 de la ley 336 de 1996, con base en la siguiente tabla:

VEHÍCULOS	DESIGNACIÓN	MÁXIMO KG	PBV, TOLERANCIA POSITIVA DE MEDICIÓN Kg	MAYOR A LA TOLERANCIA POSITIVA HASTA EL 10 % (5 SMLV)	MAYOR AL 10% HASTA EL 30% (20 SMLV)	MAYOR AL 30 % (50 SMLV)
Camión	C3	28000	700	28.701-30.800	30.801-36.400	≥ 36.401

En el caso concreto el valor de la sanción es el equivalente a VEINTE (20) Salarios Mínimos Legales Mensuales Vigentes, para la época de la comisión de la conducta, de acuerdo con la información expresada anteriormente:

Peso total vehículo (bascula)	Criterio para graduar la sanción	Total de sobrepeso	Total SMLMV
31820Kg	20 SMLV MAYOR AL 10% HASTA EL 30% mayor a la tolerancia positiva, 30.801Kg hasta 36.400Kg	3120Kg	VEINTE (20)

Así las cosas, al analizar las normas que regulan el sector transporte en Colombia, encontramos que el transporte es un servicio público esencial y por tanto goza de especial protección. En ese orden de ideas, los intereses que se persiguen son: En primer lugar la seguridad consagrada en los artículos 2 y 3 de las leyes 105 de 1993 y 336 de 1996, y en segundo término, la salvaguarda de derechos tan trascendentes como la misma vida de las personas usuarias de él y que a menudo se pone en inminente peligro o resulta definitivamente afectados los seres humanos.

Con este criterio la labor de la Superintendencia de Puertos y Transporte de dar cumplimiento a las normas que regulan el sector, está orientada hacia el

13351 21 ABR 2017
Resolución No.

de

Por la cual se falla la investigación administrativa iniciada mediante Resolución No. 28518 del 8 de Julio de 2016, en contra de la empresa de servicio público de transporte terrestre automotor de carga denominada TRANSPORTE VERPER S.A.S., identificada con NIT 8001135062.

respeto de los principios constitucionales, que en el desarrollo de su función sancionatoria se concretan en la medida en que provee de mecanismos que den garantía de protección a los principios de proporcionalidad y razonabilidad que el ordenamiento le exige, propiciando que en el ejercicio de las funciones se concreten los fines perseguidos por el sistema.

Bajo estas circunstancias, las normas establecidas por el órgano legislativo no resultan desproporcionadas, si se tiene en cuenta la clase de bienes jurídicos de rango constitucional y fundamental que en realidad se ampara y que van desde la seguridad de las personas usuarias de la red vía nacional, hasta la misma vida de estas, y de todos los habitantes del territorio nacional.

Con base en lo anterior y del análisis documental que obra en el expediente se concluye que el 3 de Febrero de 2015, se impuso al vehículo de placas STA442, el Informe único de Infracción al Transporte No. 367141, en el que se registra que el vehículo iba con un sobrepeso y teniendo en cuenta que el IUIT es un documento público que goza de presunción de autenticidad, el cual constituye plena prueba de la conducta investigada y se encuentra debidamente soportado y en consideración a que no se allegaron por parte del administrado prueba alguna que desvirtuó tal hecho, éste Despacho procede a sancionar a la empresa investigada.

En mérito de lo expuesto, Ésta Delegada

RESUELVE

ARTÍCULO PRIMERO: DECLARAR responsable a la empresa de servicio público de transporte terrestre automotor de carga denominada TRANSPORTE VERPER S.A.S., identificada con NIT. 8001135062 por contravenir el literal d), del artículo 46 de la Ley 336 de 1996, modificado por el Artículo 96 de la Ley 1450 de 2011, en concordancia con lo normado en el artículo 8 de la Resolución 4100 de 2004 del Ministerio de Transporte, modificada por el artículo 1 de la Resolución 1782 de 2009 del Ministerio de Transporte, por incurrir en la conducta del artículo 1, código 560 de la Resolución 10800 de 2003, proferida por el Ministerio de Transporte, de conformidad con lo expuesto en la parte motiva de esta decisión.

ARTÍCULO SEGUNDO: SANCIONAR con multa de con multa de VEINTE (20) salarios mínimos legales mensuales vigentes para la época de la comisión de los hechos, es decir, para el año 2015, equivalente a DOCE MILLONES OCHOCIENTOS OCHENTA Y SIETE MIL PESOS (\$ 12'887.000) M/CTE., a la empresa de transporte público terrestre automotor de carga TRANSPORTE VERPER S.A.S. identificada con NIT 8001135062.

PARÁGRAFO PRIMERO: La multa impuesta en la presente Resolución, deberá ser pagada dentro de los cinco (5) días hábiles, contados a partir de la ejecutoria de la presente decisión a nombre de la cuenta SUPERINTENDENCIA DE PUERTOS Y TRANSPORTE NIT. 800.170.433.-6., Banco del Occidente cuenta corriente No. 223-03504-9, en efectivo, transferencia PSE o cheque de gerencia indicando el nombre, NIT y / o cédula de ciudadanía, y número de resolución por

Resolución No.

3351

21 ABR 2017

de
Por la cual se falla la investigación administrativa iniciada mediante Resolución No. 28518 del 8 de Julio de 2016, en contra de la empresa de servicio público de transporte terrestre automotor de carga denominada TRANSPORTE VERPER S.A.S., identificada con NIT 8001135062.

la cual se impuso la sanción. El pago debe ser subido al aplicativo TAUX, que se encuentra en la página Superintendencia de Puertos y Transporte www.supertransporte.gov.co.

PARÁGRAFO SEGUNDO: Efectuado el pago de la multa, la empresa, identificada con NIT., deberá allegar a ésta Delegada vía fax, correo certificado o a través de cualquier otro medio idóneo; copia legible del recibo de consignación indicando expresamente el número de resolución de fallo y el Informe Único de Infracciones al Transporte No. 367141 de fecha 3 de Febrero de 2015, que originó la sanción.

PARAGRAFO TERCERO: Vencido el plazo de acreditación del pago sin que éste se haya demostrado, se procederá a su cobro persuasivo y / o coactivo por parte del grupo de Cobro Persuasivo y Jurisdicción Coactiva de la Superintendencia de Puertos y Transporte, teniendo en cuenta que la presente Resolución presta mérito ejecutivo de acuerdo a lo consagrado en el artículo 99 y siguientes del Código de Procedimiento Administrativo y de lo Contencioso Administrativo.

ARTÍCULO TERCERO: NOTIFICAR el contenido de la presente resolución por conducto de la Secretaria General de la Superintendencia de Puertos y Transporte al Representante Legal y/o quien haga sus veces de la empresa de servicio público de transporte terrestre automotor de carga TRANSPORTE VERPER S.A.S., identificada con NIT. 8001135062, en su domicilio principal en la BARRANQUILLA / ATLANTICO en la CL 55 No 44 - 14 OF 1 o en su defecto, por edicto, de conformidad con los artículos 66 y siguientes del Código de Procedimiento Administrativo y de lo Contencioso Administrativo. Copia de la comunicación a que se refiere el precitado artículo y la constancia de envío y recibo de la misma, deberá ser remitida a la Superintendencia Delegada de Tránsito y Transporte Terrestre Automotor para que forme parte del respectivo expediente, así como también del acto de notificación personal o por aviso, según el caso.

ARTICULO CUARTO: Contra la presente Resolución proceden los recursos de reposición y en subsidio apelación ante la Superintendencia Delegada de Tránsito y Transporte Terrestre Automotor, de los cuales podrá hacer uso por escrito en la diligencia de notificación personal o dentro de los diez (10) días siguientes a ella, o a la notificación por aviso, según el caso.

Dada en Bogotá,

13351

21 ABR 2017

NOTIFÍQUESE Y CÚMPLASE,

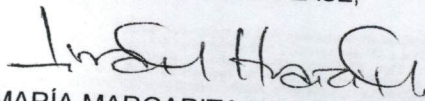

LINA MARÍA MARGARITA HUARI MATEUS

Superintendente Delegada de Tránsito y Transporte Terrestre Automotor

Revisó: Coordinador Grupo de Investigaciones IUIT
Revisó: Andrea Valcárcel
Proyectó: JULIAN SANDOVAL
C:/SIN DESCARGOS

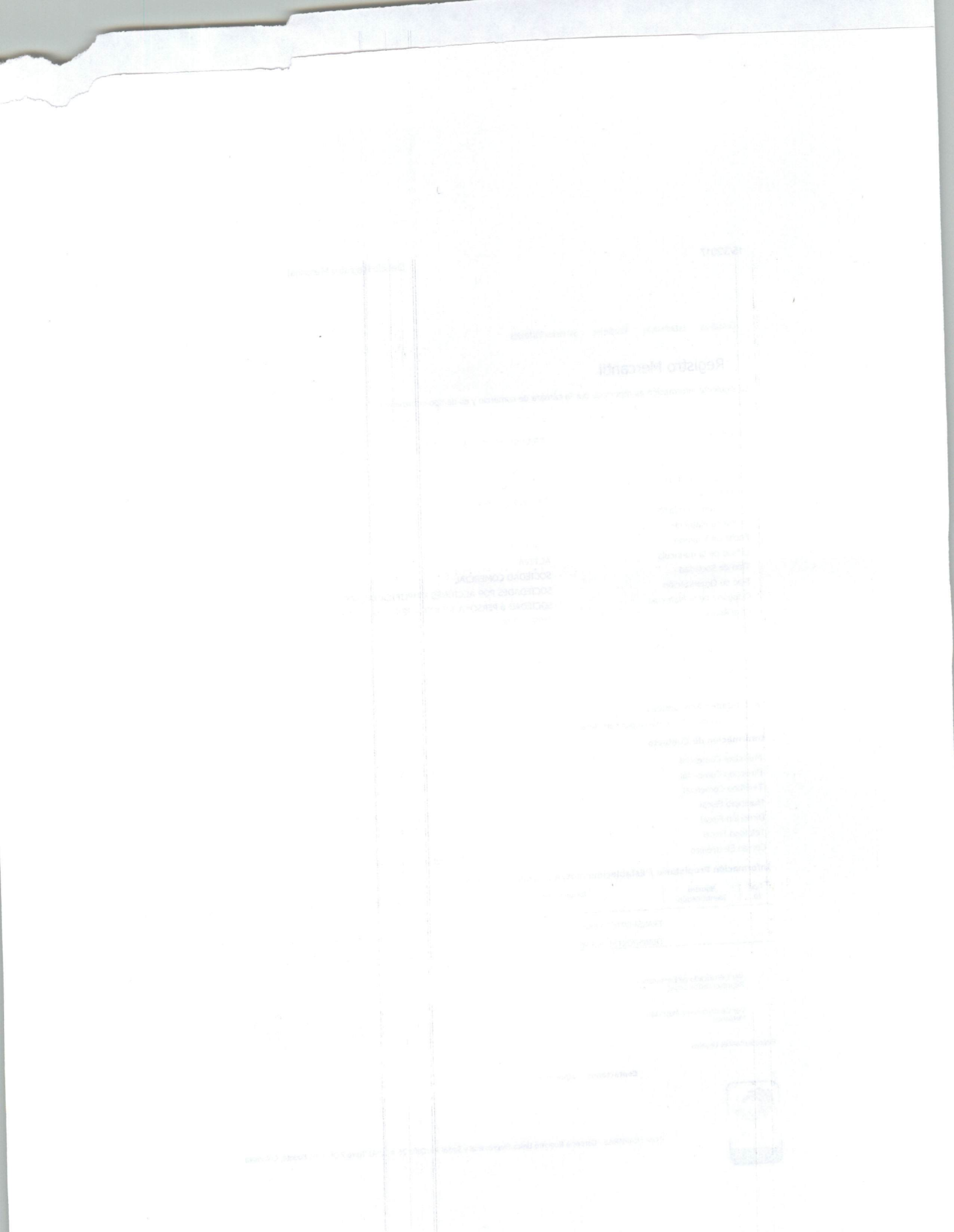



Superintendencia de Puertos y Transporte
República de Colombia

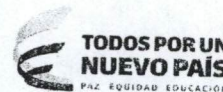

Al contestar, favor citar en el asunto este
No. de Registro 20175500334991



20175500334991

Bogotá. 21/04/2017

Señor
Representante Legal y/o Apoderado (a)
TRANSPORTE VERPER S.A.S
CALLE 55 No 44 - 14 OFICINA 1
BARRANQUILLA - ATLANTICO

ASUNTO: CITACION NOTIFICACION
Respetado(a) señor(a):

De manera atenta, me permito comunicarle que la Superintendencia de Puertos y Transporte, expidió la(s) resolución(es) No(s) **13351 de 21/04/2017** por la(s) cual(es) se **FALLA** una(s) investigación(es) administrativa(s) a esa empresa.

En consecuencia debe acercarse a la Secretaria General de esta Entidad, ubicada en la **Calle 37 No. 28B-21 Barrio Soledad** de la ciudad de Bogotá, con el objeto que se surta la correspondiente notificación personal; de no ser posible, ésta se surtirá por aviso de conformidad con el artículo 69 del Código de Procedimiento Administrativo y de lo Contencioso Administrativo.

En los eventos en que se otorgue autorización para surtir la notificación personal, se debe especificar los números de las resoluciones respecto de las cuales autoriza la notificación, para tal efecto en la página web de la entidad www.supertransporte.gov.co, link "**Resoluciones y edictos investigaciones administrativas**" se encuentra disponible un modelo de autorización, el cual podrá ser tomado como referencia. Así mismo se deberá presentar copia del decreto de nombramiento y acta de posesión, si es del caso.

En el caso que desee hacer uso de la opción de realizar el trámite de notificación electrónica para futuras ocasiones, usted señor(a) representante legal deberá diligenciar en su totalidad la autorización que se encuentra en el archivo Word anexo a la Circular 16 del 18 de junio de 2012 la cual se encuentra en la página web de la Entidad www.supertransporte.gov.co en el link "**Circulares Supertransporte**" y remitirlo a la **Calle 37 No. 28B-21 Barrio Soledad** de la ciudad de Bogotá.

Sin otro particular.

Diana C. Merchan B.

DIANA CAROLINA MERCHAN BAQUERO*
COORDINADORA GRUPO NOTIFICACIONES

Transcribió: ELIZABETHULLA
Revisó: RAISSA RICAURTE
C:\Users\Felipepardo\Desktop\MODELO CITATORIO 2017.doc

D-REG-23-V3-28-Dic-2015

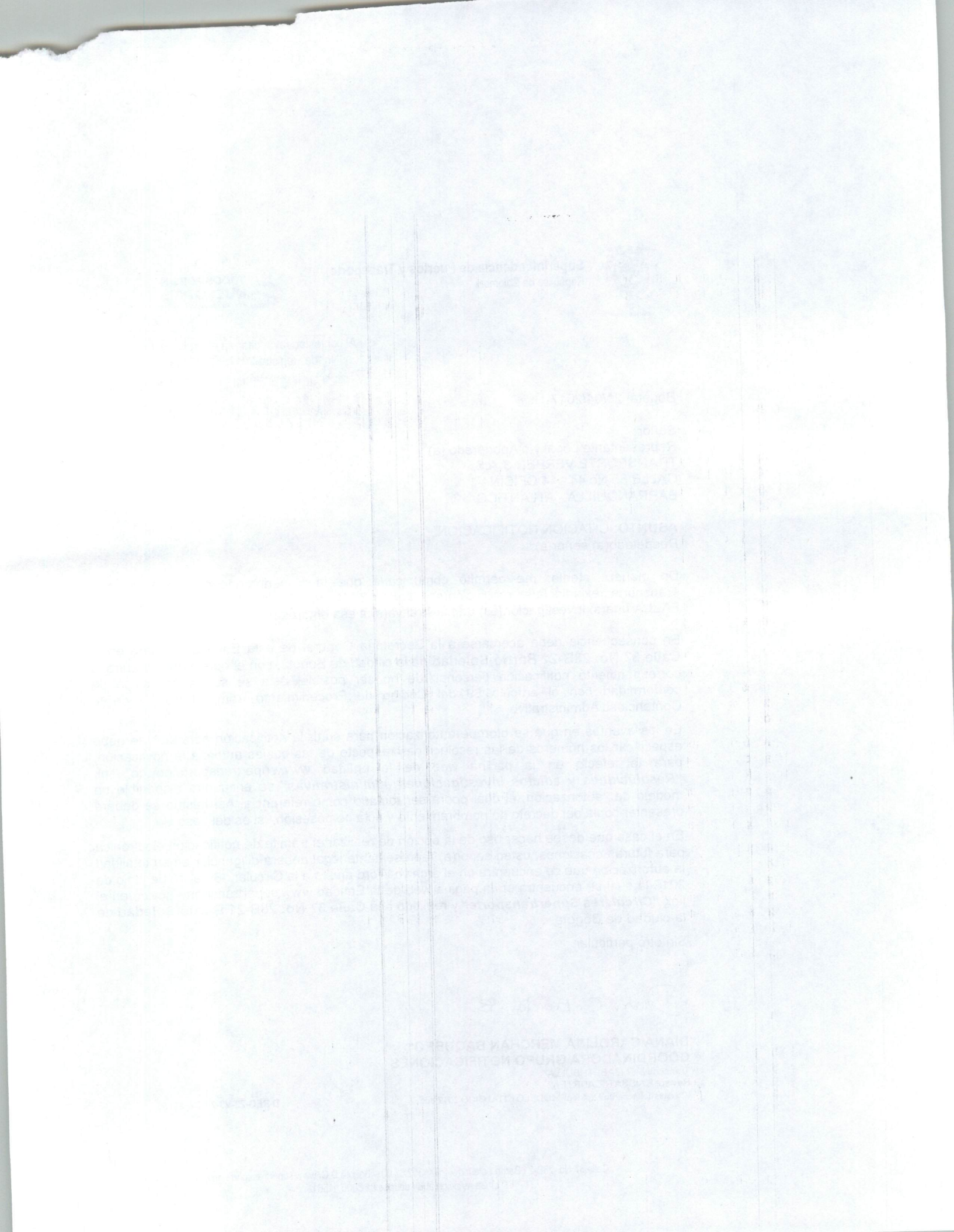

M. TIC Ries Mensajera Express 00857 84 09/0
 M. Transporte Lic de carga 00020 84 20/05
 05/05/2017 15:15:11
Fecha Pre-Admisión:
Código Postal: 080002314
 Departamento: ATLANTICO
 Ciudad: BARRANQUILLA
 OFICINA 1
 Dirección: CALLE 55 No. 44 - 14
 Nombre Razón Social: TRANSPORTER VERFER S.A.S
DESTINATARIO
 Envío: RN753007781CO
Código Postal: 11311395
 Departamento: BOGOTÁ D.C.
 Ciudad: BOGOTÁ D.C.
 Dirección: Calle 37 No. 28B-21 Bar
 PUERTOS Y TRANSPORTES -
 SUPERINTENDENCIA DE
 Nombre Razón Social
REMITENTE
 Servicios Postales
 Macomeres S.A.
 NIT 900 062917-9
 DG 25 G 95 A 55
 Línea Mail: 01 8000 111
 210

Oficina Principal - Calle 63 No. 9A - 45 Bogotá D. C.
 Dirección de Correspondencia - Superintendencia de Puertos y Transporte - Calle 37 No. 28B - 21 Bogotá D. C.
 PBX: 3526700 - Bogotá D. C. Línea de atención al ciudadano: 018000 915615
www.supetransporte.gov.co

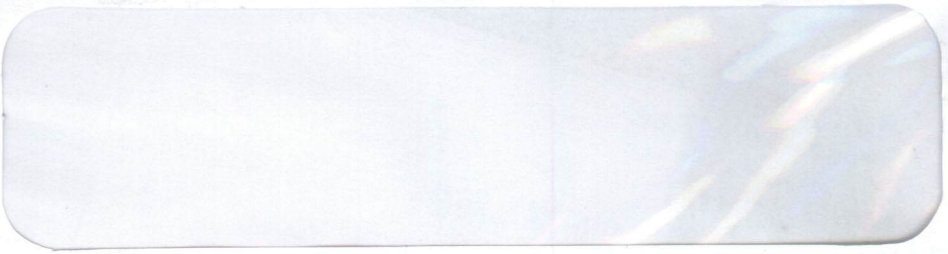

Superintendencia de Puertos y Transporte
 República de Colombia



472	Motivos de Devolución		<input type="checkbox"/> 1 <input type="checkbox"/> 2	Desconocido	<input checked="" type="checkbox"/> 1 <input type="checkbox"/> 2	No Existe Número
	<input type="checkbox"/> 1 <input type="checkbox"/> 2	Dirección Errada	<input type="checkbox"/> 1 <input type="checkbox"/> 2	Rehusado	<input type="checkbox"/> 1 <input type="checkbox"/> 2	No Reclamado
<input type="checkbox"/> 1 <input type="checkbox"/> 2	No Reside	<input type="checkbox"/> 1 <input type="checkbox"/> 2	Cerrado	<input type="checkbox"/> 1 <input type="checkbox"/> 2	<input type="checkbox"/> 1 <input type="checkbox"/> 2	No Contactado
<input type="checkbox"/> 1 <input type="checkbox"/> 2	Fallecido	<input type="checkbox"/> 1 <input type="checkbox"/> 2	Fuerza Mayor	<input type="checkbox"/> 1 <input type="checkbox"/> 2	Apartado Clausurado	
Fecha:		DIA	MES	AÑO	R	D
Nombre del distribuidor:		Nombre del distribuidor:				
C.C.:		C.C.:				
Centro de Distribución:		Centro de Distribución:				
Observaciones:		Observaciones:				

Fecha: 08 MAY 2017
 Nombre del distribuidor: Marys Jose Ortiz Guetia
 C.C.: C.C. 1129575621
 Observaciones: no sale

