



Bogotá, 28/08/2017

Al contestar, favor citar en el asunto, este  
No. de Registro 20175500948111



20175500948111

Señor  
Representante Legal y/o Apoderado(a)  
TRANSPORTADORA DEL ORIENTE S.A.S. EN LIQUIDACION  
KILOMETRO 2 VIA CHIMITA BARRIO ZONA INDUSTRIAL CHIMITA  
BUCARAMANGA - SANTANDER

ASUNTO: NOTIFICACIÓN POR AVISO

De manera atenta, me permito comunicarle que la Superintendencia de Puertos y Transporte, expidió la(s) resolución(es) No(s) 37635 de 10/08/2017 por la(s) cual(es) se FALLA una investigación administrativa a esa empresa.

De conformidad con el artículo 69 de la Ley 1437 de 2011 por la cual se expide el Código de Procedimiento Administrativo y de lo Contencioso Administrativo, se remite para lo pertinente copia íntegra de la(s) resolución(es) en mención, precisando que las mismas quedarán debidamente notificadas al finalizar el día siguiente a la fecha de entrega del presente aviso en el lugar de destino.

Adicionalmente, me permito informarle que los recursos que legalmente proceden y las autoridades ante quienes deben interponerse los mismos, se relacionan a continuación:

Procede recurso de reposición ante el Superintendente delegado de Transito y Transporte Terrestre Automotor dentro de los 10 días hábiles siguientes a la fecha de notificación.

SI  NO

Procede recurso de apelación ante el Superintendente de Puertos y Transporte dentro de los 10 días hábiles siguientes a la fecha de notificación.

SI  NO

Procede recurso de queja ante el Superintendente de Puertos y Transporte dentro de los 5 días hábiles siguientes a la fecha de notificación.

SI  NO

Si la(s) resolución(es) en mención corresponden a una(s) apertura de investigación, procede la presentación de descargos, para cuya radicación por escrito ante la Superintendencia de Puertos y Transporte cuenta con el plazo indicado en la parte resolutive del acto administrativo que se anexa con el presente aviso.

Sin otro particular.

*Diana C. Merchan B.*

DIANA CAROLINA MERCHAN BAQUERO  
Coordinadora Grupo Notificaciones

Anexo: Lo enunciado.  
Transcribió: Yoana Sanchez\*\*

THE UNIVERSITY OF  
MICHIGAN

DEPARTMENT OF CHEMISTRY  
ANN ARBOR, MICHIGAN

RECEIVED  
MAY 15 1964

TO THE DIRECTOR OF THE UNIVERSITY OF MICHIGAN LIBRARY

FROM THE CHEMISTRY DEPARTMENT

RE: [Illegible text]

[Illegible text]

[Illegible text]

[Illegible text]

[Illegible text]

[Illegible text]

[Illegible text]

[Illegible text]

[Illegible text]

[Illegible text]

[Illegible text]

[Illegible text]

[Illegible text]

635

REPÚBLICA DE COLOMBIA



Libertad y Orden

MINISTERIO DE TRANSPORTE

SUPERINTENDENCIA DE PUERTOS Y TRANSPORTE

RESOLUCIÓN No. 03763 DEL 10 AGO 2017

Por la cual se falla la investigación administrativa iniciada mediante resolución 44559 del 02 de septiembre de 2016 en contra de la empresa de servicio público terrestre automotor de carga denominado TRANSPORTADORA DEL ORIENTE S.A.S. TRANSORIENTE S.A.S. identificada con NIT 8000424424.

EL SUPERINTENDENTE DELEGADO DE TRÁNSITO Y TRANSPORTE TERRESTRE AUTOMOTOR

En ejercicio de las facultades legales y en especial las que le confiere el numeral 9 del artículo 44 del Decreto 101 de 2000; los numerales 9 y 13 del artículo 14 del Decreto 1016 de 2000; los artículos 3, 4 y 10 del Decreto 2741 de 2001, el artículo 9 del Decreto 173 de 2001 ahora Artículo 2.2.1.7.1.2 del Decreto 1079 del 2015.

CONSIDERANDO

De conformidad con lo previsto en el artículo 41 del Decreto 101 de 2000, modificado por el artículo 3 del Decreto 2741 de 2001, se delega en la Superintendencia de Puertos y Transporte "Supertransporte", la función de inspeccionar, vigilar y controlar la aplicación y el cumplimiento de las normas que rigen el sistema de tránsito y transporte.

Acorde con lo preceptuado en el artículo 42 del Decreto 101 de 2000, modificado por el artículo 4 del Decreto 2741 de 2001, son sujetos de inspección, vigilancia y control de la Superintendencia de Puertos y Transporte "Supertransporte", las personas jurídicas con o sin ánimo de lucro, las empresas unipersonales y las personas naturales que presten el servicio público de transporte.

En virtud de lo previsto en el numeral 9 del artículo 14 del Decreto 1016 de 2000, modificado por el artículo 10 del Decreto 2741 de 2001, la Superintendencia Delegada de Tránsito y Transporte Terrestre Automotor tiene entre otras, la función de asumir de oficio o a solicitud de cualquier autoridad o persona interesada, la investigación de las violaciones de las normas relativas al transporte terrestre de conformidad con la legislación vigente.

De conformidad con lo previsto en el Título I Capítulo IX de la Ley 336 de 1996 y artículo 51 del Decreto 3366 de 2003, establece: "Cuando se tenga conocimiento de una infracción a las normas de transporte, la Autoridad Competente abrirá investigación..."

HECHOS

Las Autoridades de Tránsito y Transporte en ejercicio de sus funciones legales, elaboraron y trasladaron a esta entidad, el Informe Único de Infracciones al Transporte No. 345277 De fecha del 27 de febrero de 2016, del vehículo de placa VZE138, que transportaba carga para la empresa de servicio público de transporte terrestre automotor

**RESOLUCIÓN No.****DEL**

Por la cual se falla la investigación administrativa iniciada mediante resolución 44559 del 02 de septiembre de 2016 en contra de la empresa de transporte público terrestre automotor de carga TRANSPORTADORA DEL ORIENTE S.A.S. TRANSORIENTE S.A.S., identificada con NIT 8000424424.

de carga denominada TRANSPORTADORA DEL ORIENTE S.A.S. TRANSORIENTE S.A.S. identificado con NIT 8000424424 por transgredir presuntamente el código de infracción 587, del artículo 1 de la Resolución 10800 de 2003.

**ACTUACIÓN ADMINISTRATIVA**

Mediante Resolución No 44559 del 02 de septiembre de 2016 la Superintendencia Delegada de Tránsito y Transporte Terrestre Automotor abrió investigación administrativa en contra de la empresa de servicio público de transporte terrestre automotor de carga denominada TRANSPORTADORA DEL ORIENTE S.A.S. TRANSORIENTE S.A.S. por transgredir presuntamente el literal d) del artículo 46 de la ley 336 de 1996; en concordancia con lo normado en el artículo 8 de la Resolución 4100 de 2004, modificado por el artículo 1 de la Resolución 1782 de 2009; y lo señalado en el artículo 1º código 587 en concordancia con el código 561 de la Resolución No. 10800 de 2003; es decir: " *Permitir la operación de vehículos con mercancías que excedan las dimensiones permitidas, sin portar el permiso correspondiente.* ".

Dicho acto administrativo fue notificado por Aviso el 24 de octubre de 2016, Una vez se corrieron los términos para el ejercicio del derecho de defensa, la empresa investigada no presentó escrito de descargos que permitieran desvirtuar los cargos formulados.

**FUNDAMENTOS JURIDICOS**

Ley 336 de 1996, Estatuto Nacional de Transporte; Decreto 173 de 2001, expedido por el Ministerio de Transporte, por medio del cual se reglamenta el Servicio Público de Transporte Terrestre Automotor de Carga; Resoluciones 4100 de 2004, 10800 de 2003 y 1782 de 2009, expedidas por el Ministerio de Transporte; Código de Procedimiento Administrativo y de lo Contencioso Administrativo.

**PRUEBAS REMITIDAS POR DIRECCIÓN DE TRÁNSITO Y TRANSPORTE DE LA POLICIA NACIONAL**

1. Informe Único de Infracciones al Transporte No. 345277 del 27 de febrero de 2016.

**ADMISIBILIDAD DE LAS PRUEBAS**

Ésta Delegada teniendo en cuenta lo establecido en el artículo 51 de la Ley 336 de 1996, se remite en materia probatoria al Código de Procedimiento Administrativo y de lo Contencioso Administrativo, el cual dispone en su artículo 211, que serán admisibles los medios probatorios señalados en el Código General del Proceso, estatuto que a la vez en su artículo 168 preceptúa el rechazo de plano de las pruebas: "*El juez rechazará, mediante providencia motivada, las pruebas ilícitas, las notoriamente impertinentes, las inconducentes y las manifiestamente superfluas o inútiles.*", ya que las pruebas deben ceñirse al asunto materia del proceso.

Si concebimos la conducencia como la capacidad legal que tiene una prueba para demostrar cierto hecho, la encontramos en el examen que pueda realizar el operador jurídico entre la ley y el uso de ese medio probatorio sin ninguna dificultad legal que anule el valor probatorio que se procura.

En cuanto a la pertinencia de la prueba, es de mucha importancia la definición de su objeto al momento de su solicitud, ya que éste requisito constituye el único juicio válido para que el operador jurídico considere la procedencia o no del medio probatorio, en atención al artículo 168 del C.G.P., el cual determina que las pruebas deben ceñirse al

**RESOLUCIÓN No.****DEL**

Por la cual se falla la investigación administrativa iniciada mediante resolución 44559 del 02 de septiembre de 2016 en contra de la empresa de transporte público terrestre automotor de carga TRANSPORTADORA DEL ORIENTE S.A.S. TRANSORIENTE S.A.S., identificada con NIT 8000424424.

asunto materia del proceso y el operador jurídico rechazará *in limine* las legalmente prohibidas o ineficaces, las que versen sobre hechos notoriamente impertinentes y las manifiestamente superfluas.

Así mismo la utilidad de la prueba se manifiesta en el servicio que preste ésta para la convicción de un hecho que aún no se encuentra demostrado con otro medio probatorio.

El maestro Hernando Devis Echandia define la prueba como: "(...) el conjunto de motivos o razones, que de los medios aportados se deducen y que nos suministran el conocimiento de los hechos, para los fines del proceso".<sup>1</sup>

Se trata entonces que frente a las pruebas obrantes en el presente expediente, es decir, el Informe Único de Infracciones al Transporte No. 345277 de fecha 27 de febrero de 2016, que señalan como responsable a la empresa investigada, ésta deberá demostrar la no realización de los supuestos de hecho exigidos por la norma para que se dé como realizada la comisión de la infracción; ello naturalmente exige que para un ejercicio adecuado de su defensa, anexe las pruebas que considere pertinentes, y que en el presente caso, aluden a una situación que ella presuntamente conoce y respecto de la cual, está en posición de aportar los documentos idóneos para desvirtuar los hechos materia de controversia, en virtud del vínculo que tiene la empresa por el hecho de expedir el respectivo manifiesto de carga y los demás instrumentos legales que le brindan las normas del transporte a las empresas habilitadas para prestar el servicio público de transporte terrestre automotor de carga.

#### APRECIACIÓN DE LAS PRUEBAS

A continuación se hará un análisis jurídico del documento mismo y de su contenido, con el fin de establecer su mérito y alcance probatorio, la validez de los datos consignados y la carga de la prueba, a efectos de desvirtuar los eventuales hechos que puedan desprenderse del mismo.

De acuerdo con la doctrina jurídica procesal, en materia de apreciación de las pruebas, es decir, de la actividad intelectual del juzgador para determinar su valor de convicción sobre la certeza, o ausencia de ésta, de las afirmaciones de las partes en el proceso, el sistema de la *sana crítica o persuasión racional*, en el cual el juzgador debe establecer por sí mismo el valor de las pruebas con base en las reglas de la lógica, la ciencia y la experiencia, es el consagrado en el Código General del Proceso, que establece en su artículo 176 lo siguiente:

*"Las pruebas deberán ser apreciadas en conjunto, de acuerdo con las reglas de la sana crítica, sin perjuicio de las solemnidades prescritas en la ley sustancial para la existencia o validez de ciertos actos.*

*El juez expondrá siempre razonadamente el mérito que le asigne a cada prueba."*

Este sistema requiere igualmente una motivación, consistente en la expresión de las razones que el juzgador ha tenido para determinar el valor de las pruebas, con fundamento en las citadas reglas.

En este orden de ideas, puede decirse que compete a este fallador establecer con base en las reglas de la sana crítica, el valor probatorio correspondiente a cada medio obrante en el plenario y, así determinar cuál de ellos lo lleva a la convicción respecto de la materialidad del hecho, o infracción en este caso, y la eventual responsabilidad de la investigada, así como estudiar, valorar y determinar cuál de las pruebas aportadas y/o

<sup>1</sup> Teoría General de la Prueba Judicial - Tomo I - Hernando Devis Echandia - Buenos Aires, Argentina - 1970.

**RESOLUCIÓN No.****DEL**

Por la cual se falla la investigación administrativa iniciada mediante resolución 44559 del 02 de septiembre de 2016 en contra de la empresa de transporte público terrestre automotor de carga TRANSPORTADORA DEL ORIENTE S.A.S. TRANSORIENTE S.A.S., identificada con NIT 8000424424.

solicitadas por la investigada sirven como fundamento fáctico y jurídico para desvirtuar los cargos formulados mediante la Resolución No. 44559 del 02 de septiembre de 2016.

**CONSIDERACIONES DEL DESPACHO**

Siendo competente este Despacho procede a pronunciarse de fondo respecto de la actuación administrativa adelantada con ocasión del Informe Único de Infracciones de Transporte No. 345277 del 27 de febrero de 2016.

Hecha la anterior precisión, se continuará con el estudio de fondo del asunto, siguiendo el procedimiento establecido en la Ley 336 de 1996 en concordancia con las normas contenidas en el Código de Procedimiento Administrativo y de lo Contencioso Administrativo, observándose que mediante Resolución No. 44559 del 02 de septiembre de 2016 se apertura investigación administrativa y se formularon cargos contra la empresa de servicio público de transporte terrestre automotor de carga TRANSPORTADORA DE LORIENTE S.A.S. TRANSORIENTE S.A.S. identificado con NIT 8000424424., por incurrir presuntamente en la conducta descrita el literal d) del artículo 46 de la Ley 336 de 1996, modificado por el Art. 96 de la Ley 1450 de 2011, en concordancia con lo normado en el artículo 8, de la Resolución 4100 de 2004, modificado por el artículo 1°, de la Resolución 1782 de 2009 y lo señalado en el código de infracción 587 en concordancia con el código 561, del artículo primero de la Resolución 10800 de 2003.

Decisión, de la cual una vez puesta en conocimiento de la investigada ésta NO presento descargos, en la presente investigación, de tal manera, que esta Delegada procederá a decidir de acuerdo con las pruebas obrantes en el expediente, esto es, el Informe Único de Infracción al Transporte IUIT 345277.

**PROCEDIMIENTO**

Para el caso en concreto existe una regulación especial sobre la materia, lo que desplaza la aplicación del Código de Procedimiento Administrativo y de lo Contencioso Administrativo, por ende ésta Delegada adelantará el respectivo procedimiento según como lo establece el artículo 50 de la Ley 336 de 1996, el cual reza lo siguiente:

*"Artículo 50: Sin perjuicio de lo dispuesto por normas especiales sobre la materia, cuando se tenga conocimiento de la comisión de una infracción a las normas de transporte, la autoridad competente abrirá investigación en forma inmediata mediante resolución motivada contra la cual no cabrá recurso alguno, la cual deberá contener:*

*Relación de las pruebas aportadas o allegadas que demuestren la existencia de los hechos;*

*Los fundamentos jurídicos que sustenten la apertura y el desarrollo de la investigación, y*

*c) Traslado por un término no inferior a diez (10) días ni superior a treinta (30) días, al presunto infractor para que por escrito responda a los cargos formulados y solicite las pruebas que considere pertinentes, las que se apreciarán de conformidad con a las reglas de la sana crítica.*"

Igualmente el Decreto 3366 de 2003, específicamente en el artículo 51, establece el procedimiento para la imposición de sanciones por parte de ésta Superintendencia:

**RESOLUCIÓN No.****DEL**

Por la cual se falla la investigación administrativa iniciada mediante resolución 44559 del 02 de septiembre de 2016 en contra de la empresa de transporte público terrestre automotor de carga TRANSPORTADORA DEL ORIENTE S.A.S. TRANSORIENTE S.A.S., identificada con NIT 8000424424.

*"Artículo 51. Procedimiento para imponer sanciones. De conformidad con lo previsto en el Título I Capítulo IX de la Ley 336 de 1996, el procedimiento para la imposición de las sanciones de multa y de suspensión o cancelación de la habilitación o del permiso de operación, es el siguiente:*

*Cuando se tenga conocimiento de la comisión de una infracción a las normas de transporte, la Autoridad Competente abrirá investigación en forma inmediata mediante Resolución motivada contra la cual no procede recurso alguno, y deberá contener: (...)*

*3. Traslado por un término de diez (10) días al presunto infractor, para que por escrito responda a los cargos formulados y solicite las pruebas que considere pertinentes, las que se apreciarán de conformidad con las reglas de la sana crítica."*

De lo anterior, queda claro entonces que el procedimiento aplicable al presente caso es el contemplado en la Ley 336 de 1996 y el Decreto 3366 de 2003, el cual ha sido respetado por ésta Delegada, teniendo en cuenta que el investigado fue debidamente notificado y presentó los respectivos descargos en el tiempo establecido.

**NATURALEZA DEL INFORME UNICO DE INFRACCIONES AL TRANSPORTE**  
**-IUIT-**

Teniendo en cuenta que la investigación se basa en el Informe Único de Infracciones de Transportes, este Despacho procede a aclarar, que el IUIT que es el fundamento de esta investigación, es un documento público que goza presunción de autenticidad, por consiguiente es prueba idónea y suficiente para soportar la apertura y trámite de la investigación, de conformidad con los artículos 243 y 244 del Código General del Proceso:

*"Artículo 243. Distintas clases de Documentos. Los documentos son públicos o privados. Documento público es el otorgado por el funcionario público en ejercicio de sus funciones o con su intervención. Así mismo, es público el documento otorgado por un particular en ejercicio de funciones públicas o con su intervención. Cuando consiste en un escrito autorizado o suscrito por el respectivo funcionario, es instrumento público; cuando es autorizado por un notario o quien haga sus veces y ha sido incorporado en el respectivo protocolo, se denomina escritura pública."*

*"Artículo 244. Documento auténtico. Es auténtico un documento cuando existe certeza sobre la persona que lo ha elaborado, manuscrito, firmado, o cuando exista certeza respecto de la persona a quien se atribuya el documento. (...)"*

*Lo dispuesto en este artículo se aplica en todos los procesos y en todas las jurisdicciones."*

*"Artículo 257. Alcance probatorio. Los documentos públicos hacen fe de su otorgamiento, de su fecha y de las declaraciones que en ellos haga el funcionario que los autoriza."*

La presunción de autenticidad hace referencia a la certeza existente sobre la persona que ha elaborado el documento, lo cual encuentra sustento en el artículo 83 de la Constitución Política que indica: "Las actuaciones de los particulares y autoridades públicas deberá ceñirse a los postulados de buena fe, la cual se presumirá en todas las gestiones que ellos adelanten ante estas"

En estos términos, la autenticidad del documento público es un aspecto relevante, puesto que el mérito probatorio de tal documento está en función de su autenticidad, por

**RESOLUCIÓN No.****DEL**

Por la cual se falla la investigación administrativa iniciada mediante resolución 44559 del 02 de septiembre de 2016 en contra de la empresa de transporte público terrestre automotor de carga TRANSPORTADORA DEL ORIENTE S.A.S. TRANSORIENTE S.A.S., identificada con NIT 8000424424.

lo tanto, es claro que del mismo se desprende datos tales como señala el IUIT: la empresa transportadora a cargo de la mercancía, el vehículo infractor, principalmente, circunstancias en contra de la empresa investigada y que de acuerdo con el artículo el artículo 167 del Código General del Proceso, el cual señala que incumbe a las partes probar el supuesto de hecho que consagran el efecto jurídico que ellas persiguen. Este precepto permite la movilidad de la carga a que en circunstancias concretas en las cuales se pueda esclarecer cada hecho, es decir, a quien esté en condiciones más favorables para hacerlo.

**CASO EN CONCRETO**

Ésta Delega, puede evidenciar que el Informe Único de Infracciones al Transporte N.345277 del 27 de febrero de 2016, documento génesis de la presente investigación y sustento probatorio de la misma, establece en su casilla No. 7 el código de infracción 587, y en la casilla 16 referente a las observaciones, en la cual el agente tránsito describe lo siguiente: *"Violación al decreto 723 en concordancia con la Resolución 1068 de 2015, No porta tarjeta de registro, GPS y guía de inmovilización"*

Posteriormente, mediante Resolución N. 44559 del 02 de septiembre de 2016, se inicia investigación administrativa en contra de la empresa TRANSPORTADORA DE LORIENTE S.A.S. TRANSORIENTE S.A.S., identificada con NIT 8000424424, por incurrir presuntamente en la conducta descrita el literal d) del artículo 46 de la Ley 336 de 1996, y con lo normado en el código de infracción 587 en concordancia con el código 561, del artículo primero de la Resolución 10800 de 2003, teniendo como base probatoria el citado IUIT.

Ahora bien, el código de infracción 555 describe la siguiente conducta:

*"555: Permitir la operación de vehículos con mercancías que excedan las dimensiones permitidas, sin portar el permiso correspondiente."*

Por lo descrito, se puede concluir que la presente investigación administrativa se inicia por que el vehículo de placas VZE138, transitaba sin portar el manifiesto único de carga.

Mas sin embargo, ésta delegada procede a establecer conforme a las pruebas obrantes en el plenario, la conducta realizada es diferente a la que en la motivación de la formulación de cargos se habla, es decir, transportar carga sin expedir el manifiesto único de carga, es por esto que al continuar con la presente investigación entraríamos a transgredir el ordenamiento jurídico por error de derecho, teniendo en cuenta que, el error de derecho se presenta de la siguiente forma: violación directa, falsa interpretación y aplicación indebida de la norma.

En lo que respecta al tema el Consejo de Estado se pronunció de la siguiente forma:

*"(...) La falsa motivación se presenta cuando la situación de hecho que sirve de fundamento al acto administrativo, se revela inexistente, o cuando existiendo unos hechos, éstos han sido calificados erradamente desde el punto de vista jurídico, generándose en la primera hipótesis, el error de hecho, y en la segunda, el error de derecho, como modalidades diferentes de la falsa motivación (...)"[1]*

*(...) la falsa motivación, quien la aduce tiene la carga de la prueba, es decir, de demostrar la falsedad o inexactitud en los motivos que explícitamente o implícitamente sustentan el acto administrativo respectivo, habida cuenta de la presunción de*



**RESOLUCIÓN No.****DEL**

Por la cual se falla la investigación administrativa iniciada mediante resolución 44559 del 02 de septiembre de 2016 en contra de la empresa de transporte público terrestre automotor de carga TRANSPORTADORA DEL ORIENTE S.A.S. TRANSORIENTE S.A.S., identificada con NIT 8000424424.

*legalidad de que se hallan revestidos los actos administrativos.  
(...).*

Así las cosas, se puede concluir que la falsa motivación, como vicio de ilegalidad del acto administrativo, puede estructurarse cuando en las consideraciones de hecho o de derecho que contiene el acto, se incurre en un error inminente, ya sea porque los hechos aducidos en la decisión son inexistentes o aun existiendo éstos son calificados erradamente desde el punto de vista jurídico; en el primer caso se genera el error de hecho y en el segundo el error de derecho.

En efecto, puede presentarse una equivocada aplicación de la ley, por error de derecho, cuando el funcionario aplica a un caso una determinada norma jurídica que regula una situación muy diferente, y por tanto es aplicable al caso sub examine, es así como para el presente caso si bien la empresa se encontraba habilitada para la prestación del servicio de transporte automotor de carga, en este caso específico el vehículo VZE138, se encontraba transitando sin portar la guía de movilización de la maquinaria y la tarjeta de registro, mas no era que transitaba sin portar el correspondiente manifiesto de carga, situación que se logra evidenciar con las pruebas obrantes en el expediente.

Así las cosas, en atención a que no se puede imponer sanción alguna en relación a una codificación diferente a la concordada en la apertura en aras de proteger los derechos de la investigada y respetar los fines del Estado Social de Derecho así como el debido proceso este Despacho encuentra que no es procedente continuar con la presente investigación.

Tanto el Consejo de Estado como la Corte Suprema de Justicia han sostenido que en la interpretación de la ley se debe tenerse en cuenta todo aquello que lógica y necesariamente está contenido en la norma, tal como se prevé en los preceptos 25 (interpretación auténtica de la ley realizada por el legislador) y 26 (interpretación doctrinal de la ley hecha por jueces y funcionarios del Estado) del Código civil colombiano -C.C.-y mientras la norma jurídica (leyes o actos administrativos), tenga —fuerza obligatoria serán aplicados en tanto no —sean contrarios a la Constitución, a las leyes ni a la doctrina legal más probable (artículo 12 de la ley 153 de 1887).

Con base en lo anterior y del análisis documental que reposa en el expediente se concluye que la empresa de Transporte Público Terrestre Automotor TRANSPORTADORA DE LORIENTE S.A.S. TRANSORIENTE S.A.S. identificada con el N.I.T. 8000424424, pese a existir el Informe Único de Infracciones al Transporte N°345277 del 27 de febrero de 2016, en el que se denota que existió una presunta violación a las normas del Transporte, se estableció que no es procedente continuar con el proceso administrativo en contra de la empresa investigada toda vez que los hechos registrados en el IUIT pluricitado, donde se refleja la presunta norma infringida era la concerniente a transitar sin portar la guía de movilización de la maquinaria y la tarjeta de registro, mas sin embargo el fundamentó de la Resolución N°44559 del 02 de septiembre de 2016, es que el vehículo transitaba sin el correspondiente manifiesto único de carga, lo cual no guarda relación alguna con realidad de los hechos pues de como ya quedo demostrado, razón por la cual este despacho procederá a exonerar a la empresa investigada y archivar la investigación.

**RESOLUCIÓN No.****DEL**

Por la cual se falla la investigación administrativa iniciada mediante resolución 44559 del 02 de septiembre de 2016 en contra de la empresa de transporte público terrestre automotor de carga TRANSPORTADORA DEL ORIENTE S.A.S. TRANSORIENTE S.A.S., identificada con NIT 8000424424.

En mérito de lo expuesto, este Delegada

**RESUELVE**

**ARTÍCULO PRIMERO:** EXONERAR de responsabilidad a la TRANSPORTADORA DE LORIENTE S.A.S. TRANSORIENTE S.A.S. identificada con el N.I.T. 8000424424, en relación a la Resolución No. 44559 del 02 de septiembre de 2016, de conformidad con lo expuesto en la parte motiva de esta providencia.

**ARTICULO SEGUNDO:** ORDENAR el archivo de la investigación administrativa adelantada en contra de la empresa de servicio público de transporte terrestre automotor de carga TRANSPORTADORA DE LORIENTE S.A.S. TRANSORIENTE S.A.S., identificada con NIT 8000424424.

**ARTICULO TERCERO:** NOTIFICAR el contenido de la presente resolución por conducto de la Secretaria General de la Superintendencia de Puertos y Transporte al Representante Legal y/o quien haga sus veces de la Empresa de Transporte Terrestre Automotor de Carga la TRANSPORTADORA DE LORIENTE S.A.S. TRANSORIENTE S.A.S. identificada con el N.I.T. 8000424424, en su domicilio principal en la ciudad de BUCARAMANGA/SANTANDER en la KILOMETRO 2 VIA CHIMITA BARRIO ZONA INDUSTRIAL CHIMITA, o en su defecto por aviso de conformidad con los Artículos 66 y siguientes del Código de Procedimiento Administrativo y de lo Contencioso Administrativo. Copia de la comunicación a que se refiere el precitado artículo y la constancia de envío y recibo de la misma, deberá ser remitida a la Superintendencia Delegada de Tránsito y Transporte Terrestre Automotor para que forme parte del respectivo expediente, así como también del acto de notificación personal o del aviso, según el caso.

**ARTÍCULO CUARTO:** Contra la presente Resolución proceden los recursos de reposición y en subsidio apelación ante la Superintendencia Delegada de Tránsito y Transporte Terrestre Automotor, de los cuales podrá hacer uso por escrito en la diligencia de notificación personal o dentro de los diez (10) días siguientes a ella, o a la notificación por aviso, según el caso.

Dada en Bogotá D.C., a los

037635

10 AGO 2017

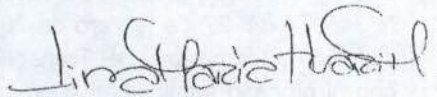
**NOTIFÍQUESE Y CÚMPLASE**

**LINA MARIA MARGARITA HUARÍ MATEUS**  
Superintendente Delegada de Tránsito y Transporte Terrestre Automotor

Proyectó: Paula Liliana Prieto García - abogada contratista

Revisó: Andrea Valcárcel - abogada contratista

Revisó: Coordinador Grupo de Investigaciones JUT

C:\Users\paulaprieto\Desktop\de ahora en adelante\AUTOS DE PRUEBA\error de derecho - guia de movilizacion (1).docx



## Registro Mercantil

La siguiente información es reportada por la cámara de comercio y es de tipo informativo.

Razón Social	<b>TRANSPORTADORA DEL ORIENTE S.A.S. - EN LIQUIDACION</b>
Sigla	TRANSORIENTE
Cámara de Comercio	BUCARAMANGA
Número de Matrícula	0000241032
Identificación	NIT 800042442 - 4
Último Año Renovado	2013
Fecha Renovación	20130327
Fecha de Matrícula	20120603
Estado de la matrícula	ACTIVA
Tipo de Sociedad	SOCIEDAD COMERCIAL
Tipo de Organización	SOCIEDADES POR ACCIONES SIMPLIFICADAS SAS
Categoría de la Matrícula	SOCIEDAD Ó PERSONA JURIDICA PRINCIPAL Ó ESAL
Total Activos	9422796000.00
Utilidad/Perdida Neta	-503637000.00
Ingresos Operacionales	389227000.00
Empleados	0.00
Afiliado	No

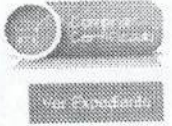

### Actividades Económicas

\* 4923 - Transporte de carga por carretera

### Información de Contacto

Municipio Comercial	BUCARAMANGA / SANTANDER
Dirección Comercial	KILOMETRO 2 VIA CHIMITA BARRIO ZONA INDUSTRIAL CHIMITA
Teléfono Comercial	6760457
Municipio Fiscal	BUCARAMANGA / SANTANDER
Dirección Fiscal	KILOMETRO 2 VIA CHIMITA BARRIO ZONA INDUSTRIAL CHIMITA
Teléfono Fiscal	6760457
Correo Electrónico	

Ver Certificado de Existencia y Representación Legal

Ver Certificado de Matrícula Mercantil

**Nota:** Si la categoría de la matrícula es Sociedad ó Persona Jurídica Principal ó Sucursal por favor solicite el Certificado de Existencia y Representación Legal. Para el caso de las Personas Naturales, Establecimientos de Comercio y Agencias solicite el Certificado de Matrícula

Representantes Legales

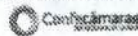

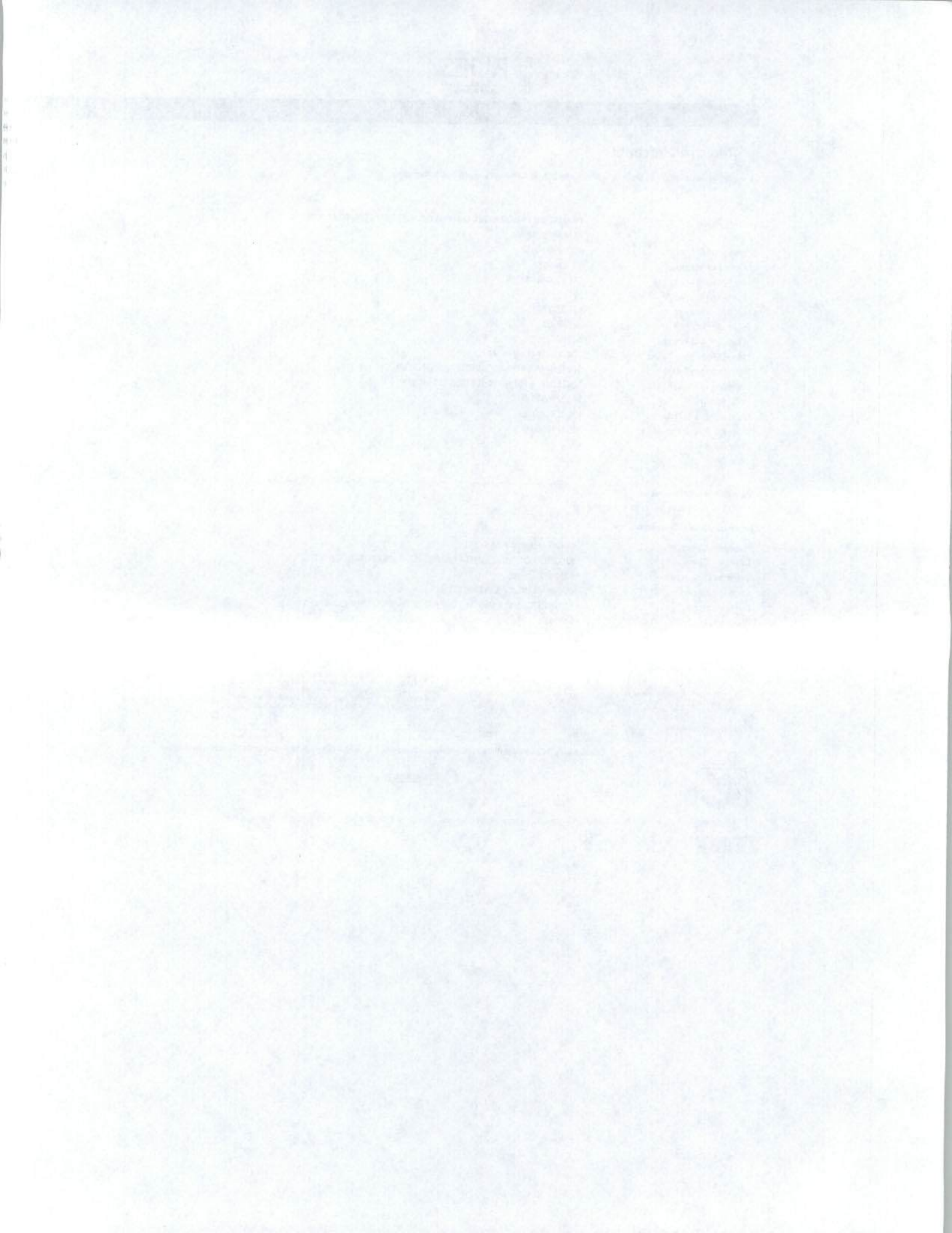



**Superintendencia de Puertos y Transporte**  
República de Colombia

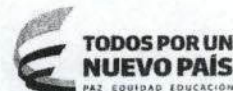

Al contestar, favor citar en el asunto este  
No. de Registro 20175500874891



20175500874891

Bogotá, 10/08/2017

Señor  
Representante Legal y/o Apoderado (a)  
TRANSPORTADORA DEL ORIENTE S.A.S. EN LIQUIDACION  
KILOMETRO 2 VIA CHIMITA BARRIO ZONA INDUSTRIAL CHIMITA  
BUCARAMANGA - SANTANDER

ASUNTO: CITACION NOTIFICACION

Respetado(a) señor(a):

De manera atenta, me permito comunicarle que la Superintendencia de Puertos y Transporte, expidió la(s) resolución(es) No(s) 37635 de 10/08/2017 por la(s) cual(es) se FALLA una(s) investigación(es) administrativa(s) a esa empresa.

En consecuencia debe acercarse a la Secretaria General de esta Entidad, ubicada en la Calle 37 No. 28B-21 Barrio Soledad de la ciudad de Bogotá, con el objeto que se surta la correspondiente notificación personal; de no ser posible, ésta se surtirá por aviso de conformidad con el artículo 69 del Código de Procedimiento Administrativo y de lo Contencioso Administrativo.

En los eventos en que se otorgue autorización para surtir la notificación personal, se debe especificar los números de las resoluciones respecto de las cuales autoriza la notificación, para tal efecto en la página web de la entidad [www.supertransporte.gov.co](http://www.supertransporte.gov.co), link "Resoluciones y edictos investigaciones administrativas" se encuentra disponible un modelo de autorización, el cual podrá ser tomado como referencia. Así mismo se deberá presentar copia del decreto de nombramiento y acta de posesión, si es del caso.

En el caso que desee hacer uso de la opción de realizar el trámite de notificación electrónica para futuras ocasiones, usted señor(a) representante legal deberá diligenciar en su totalidad la autorización que se encuentra en el archivo Word anexo a la Circular 16 del 18 de junio de 2012 la cual se encuentra en la página web de la Entidad [www.supertransporte.gov.co](http://www.supertransporte.gov.co) en el link "Circulares Supertransporte" y remitirlo a la Calle 37 No. 28B-21 Barrio Soledad de la ciudad de Bogotá.

Sin otro particular.

*Diana C. Merchan B.*

**DIANA CAROLINA MERCHAN BAQUERO\***  
COORDINADORA GRUPO NOTIFICACIONES

Transcribió: ELIZABETHULLA

Revisó: RAISSA RICAURTE

C:\Users\elizabethulla\Desktop\MODELO CITATORIO 2017.doc

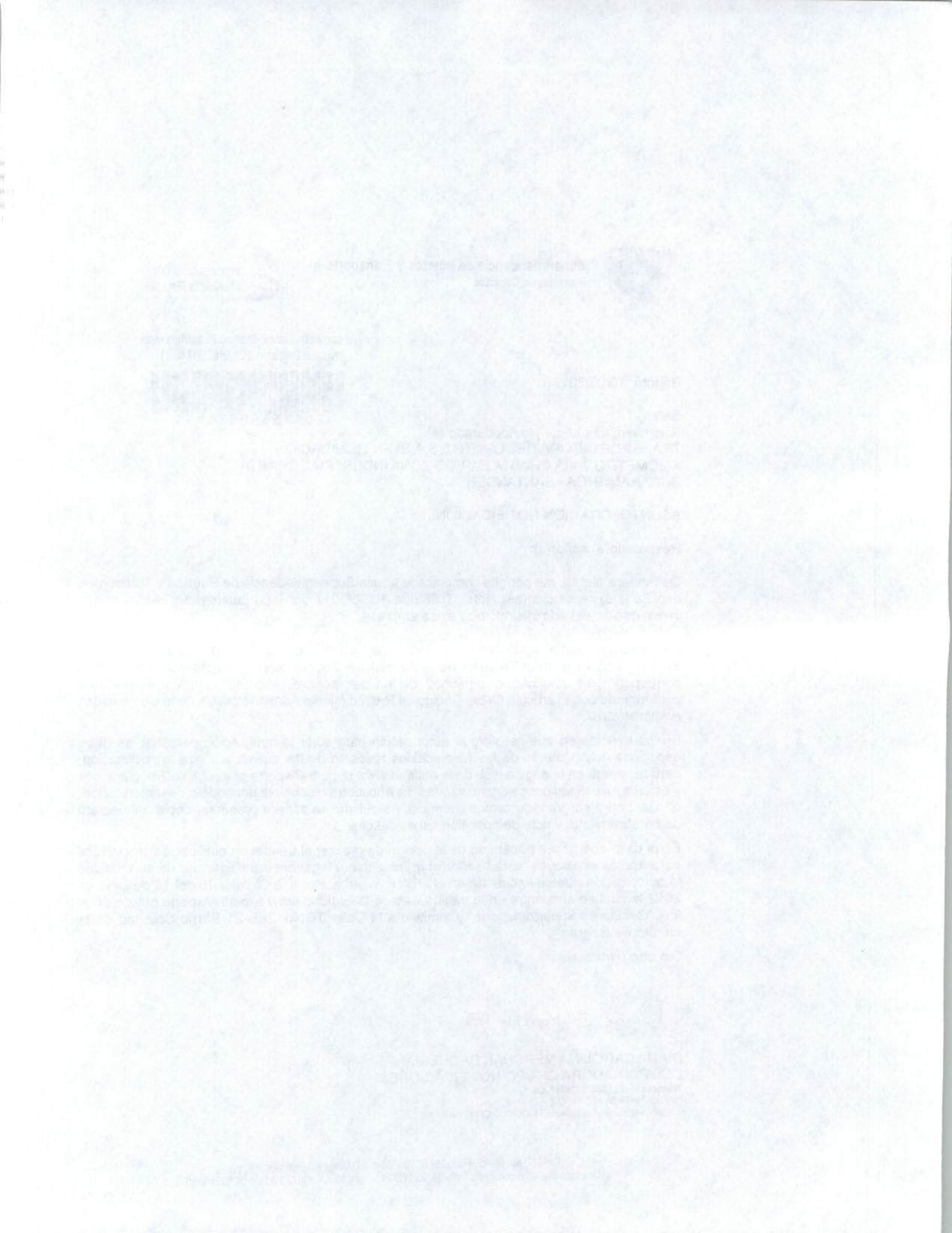

Representante Legal y/o Apoderado  
 TRANSPORTADORA DEL ORIENTE S.A.S. EN LIQUIDACION  
 KILOMETRO 2 VIA CHIMITA BARRIO ZONA INDUSTRIAL CHIMITA  
 BUCARAMANGA - SANTANDER

**472** Servicios Postales Nacionales S.A.  
 NIT 900.062917-9  
 DG 25 G 95 A 55  
 Línea Nat: 01 8000 111 210

**REMITENTE**

Nombre/ Razón Social:  
 SUPERINTENDENCIA DE  
 PUERTOS Y TRANSPORTES -  
 PUERTOS Y TRANS  
 Dirección: Calle 37 No. 28B-21 Barrio  
 la soledad  
 Ciudad: BOGOTA D.C.

Departamento: BOGOTA D.C.  
 Código Postal: 111311395  
 Envío: RN816010501CO

**DESTINATARIO**

Nombre/ Razón Social:  
 TRANSPORTADORA DEL ORIENTE  
 S.A.S. EN LIQUIDACION  
 Dirección: KILOMETRO 2 VIA  
 CHIMITA BARRIO ZONA INDUSTRIAL  
 CHIMITA  
 Ciudad: BUCARAMANGA

Departamento: SANTANDER  
 Código Postal: 680008

Fecha Pre-Admisión:  
 30/09/2017 14:43:30  
 Min. Transporte Lic de carga 000200  
 del 20/05/2011

<b>472</b>	Motivos de Devolución	<input type="checkbox"/> Desconocido	<input checked="" type="checkbox"/> No Existe Número
		<input type="checkbox"/> Rehusado	<input type="checkbox"/> No Reclamado
		<input type="checkbox"/> Cerrado	<input type="checkbox"/> No Contactado
		<input type="checkbox"/> Fallecido	<input type="checkbox"/> Apartado Clausurado
	Dirección Errada	<input type="checkbox"/>	<input type="checkbox"/>
	No Responde	<input type="checkbox"/>	<input type="checkbox"/>
	Fuerza Mayor	<input type="checkbox"/>	<input type="checkbox"/>
Fecha 1:	DIA MES AÑO	R D	Fecha 2: DIA MES AÑO R D
Nombre del distribuidor:	Nombre del distribuidor:		
C.C. Sandra J. C.C. 63492	C.C.		
Centro de Distribución:	Centro de Distribución:		
Observaciones:	Observaciones:		



E 37 #28B-21  
 Tel: 2623370

