



Superintendencia de Puertos y Transporte  
República de Colombia



Bogotá, 09/01/2018

Al contestar, favor citar en el asunto este  
No. de Registro **20185500014021**



Señor  
Representante Legal  
OPERADORES LOGISTICOS DEL CARIBE S.A.S  
CARRERA 1C No 22-58 OFICINA 606 EDIFICIO BAHIA CENTRO  
SANTAMARTA - MAGDALENA

Respetado (a) Señor (a)

Para su conocimiento y fines pertinentes de manera atenta me permito comunicarle que la Superintendencia de Puertos y Transporte, expidió la (s) resolución (s) Nos. 257 de 05/01/2018 POR LA CUAL SE INCORPORAN PRUEBAS Y SE CORRE TRASLADO PARA ALEGAR DENTRO DE UNA INVESTIGACION ADMINISTRATIVA A ESA EMPRESA, para lo cual le anexo fotocopias de la misma.

Sin otro particular.

*Diana C. Merchan B.*

DIANA CAROLINA MERCHAN BAQUERO\*  
COORDINADORA GRUPO NOTIFICACIONES

Transcribió: ELIZABETHBULLA  
Revisó: RAISSA RICAURTE

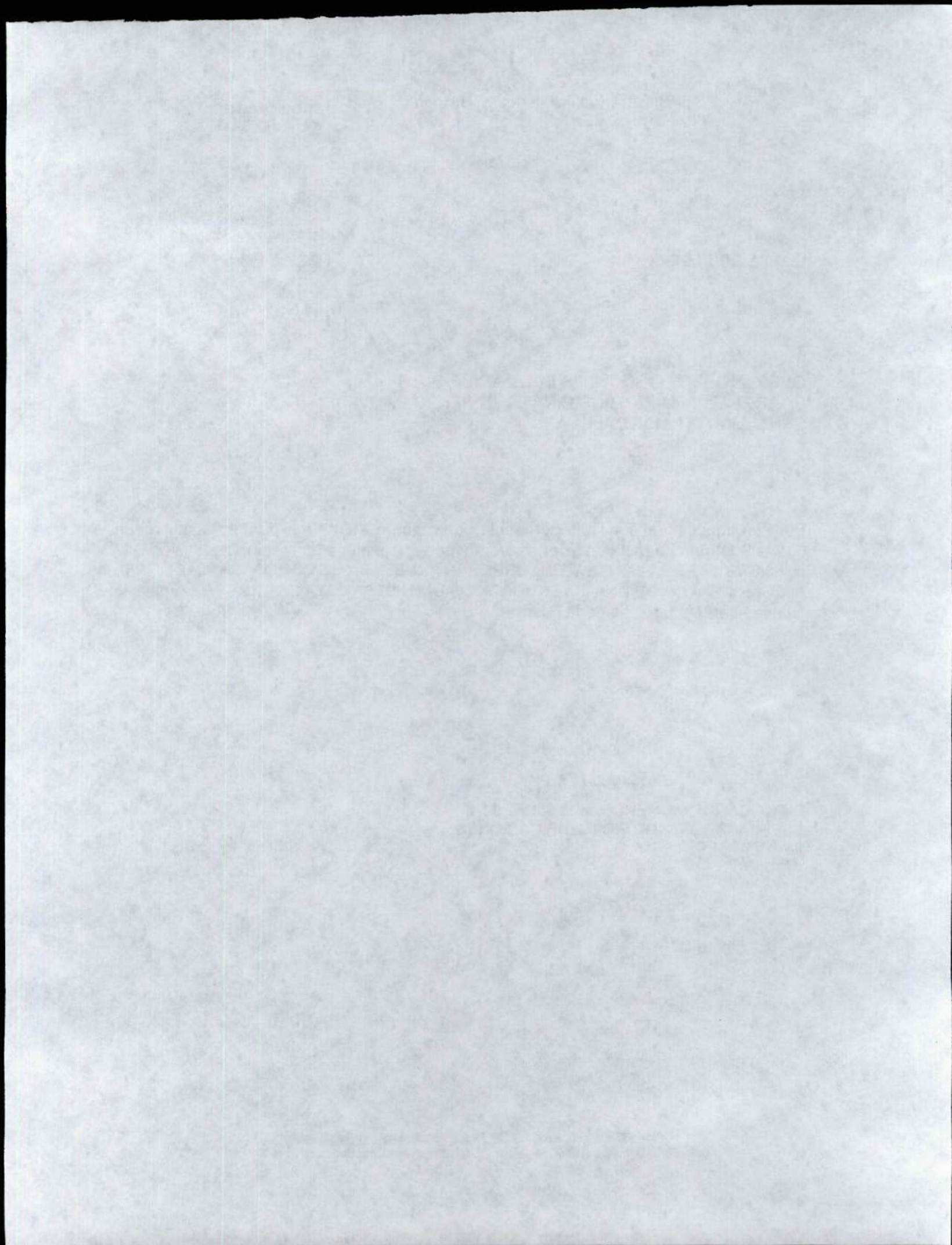



257

REPÚBLICA DE COLOMBIA



Libertad y Orden

MINISTERIO DE TRANSPORTE  
SUPERINTENDENCIA DE PUERTOS Y TRANSPORTE

AUTO No. del = 257 05 ENE 2018

Por el cual incorporan pruebas y se corre traslado para Alegar de Conclusión dentro del procedimiento administrativo sancionatorio iniciado mediante Resolución No. 55047 del 12 de octubre de 2016, contra la empresa de Servicio Público de Transporte Terrestre Automotor de Carga OPERADORES LOGISTICOS DEL CARIBE S.A.S. identificada con NIT. 900425764 - 8.

LA SUPERINTENDENTE DELEGADA DE TRÁNSITO Y TRANSPORTE TERRESTRE  
AUTOMOTOR

En ejercicio de las facultades legales y en especial las que le confiere el numeral 9, del artículo 44 del Decreto 101 de 2000; numeral 9 y 13 del artículo 14 del Decreto 1016 de 2000, los artículos 3, 4 y 10 del Decreto 2741 de 2001 Artículo 2.2.1.7.1.2 del Decreto 1079 del 2015, Ley 336 de 1996, Ley 1437 de 2011, Ley 1564 de 2012 y,

CONSIDERANDO

1. La Superintendencia Delegada de Tránsito y Transporte mediante Resolución No. 55047 del 12 de octubre de 2016 ordenó abrir investigación administrativa contra la empresa OPERADORES LOGISTICOS DEL CARIBE S.A.S., con base en el informe único de infracción al transporte No. 227685 del 08 de julio de 2016, por transgredir presuntamente los literales d) del artículo 46 de la Ley 336 de 1996, por transgredir presuntamente el código de infracción 560, que indica *"Permitir, facilitar, estimular, propiciar, autorizar, o exigir el transporte de mercancías con peso superior al autorizado, sin portar el permiso correspondiente."* del artículo 1° de la Resolución 10800 de 2003.
2. Dicho acto administrativo quedó notificado Electrónicamente el 18 de octubre de 2016, y la empresa a través de su Representante Legal hizo uso del derecho de defensa que le asiste, ya que mediante oficio radicado a ésta entidad bajo el No. 2016-560-093078-2 del 31 de octubre de 2016 presentó escrito de descargos.
3. Al escrito anterior, acompaña los siguientes documentos:
  - a) Fotocopia recibo VOPAK No. 52367 del 11 de julio de 2016.
  - b) Fotocopia de manifiesto electrónico de carga No. 16313207.
  - c) Certificado de existencia y representación legal.
4. Revisado el escrito de descargos presentado por la Representante Legal de la Investigada, se encontró que no se realizaron solicitudes de prácticas de pruebas, por lo tanto, este Despacho tendrá como acervo probatorio las obrantes en el expediente de la presente investigación administrativa.



Por el cual incorporan pruebas y se corre traslado para Alegar de Conclusión dentro del procedimiento administrativo sancionatorio iniciado mediante Resolución No. 55047 del 12 de octubre de 2016, contra la empresa de Servicio Público de Transporte Terrestre Automotor de Carga OPERADORES LOGISTICOS DEL CARIBE S.A.S. identificada con NIT. 900425764 - 8

5. En el marco de lo expuesto y en ejercicio de su potestad, el Consejo de Estado Sala de lo Contencioso Administrativo sección Cuarta, en la sentencia del 23 de julio de 2009, expediente No. 25000-23-25-000-2007-00460-02 (0071-09), ha señalado:

*"Las pruebas deben ceñirse al asunto materia del proceso y se rechazarán las que versen sobre hechos notoriamente impertinentes y las manifiestamente superfluas. Lo anterior significa que las pruebas deben ser conducentes, pertinentes y eficaces y el medio probatorio apto jurídicamente para demostrar los hechos alegados. (...) Es decir, que la conducencia es la aptitud legal del medio probatorio para probar el hecho que se investiga, y que requiere de dos requisitos esenciales, que son: que el medio probatorio respectivo este autorizado y no prohibido expresa o tácitamente por la ley; y que ese medio probatorio solicitado no esté, prohibido en particular para el hecho que con él se pretende probar. En tanto que la pertinencia se refiera a que el medio probatorio guarde relación con los hechos que se pretenden demostrar".*

*Lo anterior significa que para determinar si procede el decreto de las pruebas propuestas por las partes, el juez debe analizar si éstas cumplen con los requisitos legales, esto es, con los requisitos de conducencia, pertinencia, utilidad y legalidad. La conducencia consiste en que el medio probatorio propuesto sea adecuado para demostrar el hecho. La pertinencia, por su parte, se fundamenta en que el hecho a demostrar tenga relación con el litigio, la utilidad, a su turno, radica en que el hecho que se pretende demostrar con la prueba no esté suficientemente acreditado con otra. Finalmente, las pruebas, además de tener las características mencionadas, deben estar permitidas por la ley" (Subrayado fuera del Texto)*

Luego, teniendo en cuenta las pruebas que obran en el expediente y al tenor de su pertinencia, utilidad y conducencia, en consonancia con lo previsto por el artículo 50 de la Ley 336 de 1996, y de los artículos 40 y 47 de la Ley 1437 de 2011, es necesario referirnos en los siguientes términos:

6. Incorporar y dársele el valor probatorio que corresponda a las siguientes pruebas Documentales:
- 6.1. Informe Único de Infracción al Transporte No. 227685 del 08 de julio de 2016.
  - 6.2. Tiquete de báscula No. 001050.
  - 6.3. Certificado de calibración No. CAB -01-316-15.
  - 6.4. Fotocopia recibo VOPAK No. 52367 del 11 de julio de 2016.
  - 6.5. Fotocopia de manifiesto electrónico de carga No. 16313207.
  - 6.6. Certificado de existencia y representación legal.
7. Práctica de pruebas adicionales y de oficio:

Para el Despacho las pruebas incorporadas en el presente proveído, se consideran conducentes, pertinentes y útiles para el esclarecimiento de los hechos materia de investigación, pues resultan el medio idóneo que conlleve a la verdad real o material, en otras



Por el cual incorporan pruebas y se corre traslado para Alegar de Conclusión dentro del procedimiento administrativo sancionatorio iniciado mediante Resolución No. 55047 del 12 de octubre de 2016, contra la empresa de Servicio Público de Transporte Terrestre Automotor de Carga OPERADORES LOGISTICOS DEL CARIBE S.A.S. identificada con NIT. 900425764 - 8

palabras, que generan convencimiento en el operador jurídico. Por tanto, señala esta Autoridad de Tránsito y Transporte que las pruebas documentales arriba referidas serán objeto de apreciación y valoración para proferir decisión de fondo en el actual procedimiento administrativo sancionatorio, la cual será en lo que a Derecho corresponda.

Finalmente y en atención a que este Despacho consideró que no se requiere la práctica y/o solicitud de pruebas adicionales, por cuanto que con las obrantes en el expediente son suficientes para continuar con el procedimiento administrativo sancionatorio, en virtud de lo establecido en el inciso segundo del artículo 48<sup>1</sup> del Código de Procedimiento Administrativo y de lo Contencioso Administrativo, se cierra el periodo probatorio y se corre traslado a la sociedad investigada, por un término de diez (10) días, para que presente los alegatos de conclusión respectivos.

En mérito de lo expuesto, esta Delegada

#### RESUELVE

ARTÍCULO PRIMERO: INCORPÓRESE y désele el valor probatorio que corresponda a las siguientes pruebas:

1. Informe Único de Infracción al Transporte – IUIT No. 227685 del 08 de julio de 2016.
2. Tiquete de báscula No. 001050.
3. Certificado de calibración No. CAB -01-316-15.
4. Fotocopia recibo VOPAK No. 52367 del 11 de julio de 2016.
5. Fotocopia de manifiesto electrónico de carga No. 16313207.
6. Certificado de existencia y representación legal.

ARTÍCULO SEGUNDO: COMUNICAR el contenido del presente auto por conducto de la Secretaría General de la Superintendencia de Puertos y Transporte, al representante legal o a quien haga sus veces de la empresa de Servicio Público de Transporte Terrestre Automotor OPERADORES LOGISTICOS DEL CARIBE S.A.S. identificada con NIT. 900425764 - 8, ubicada en la CRA 1C NRO. 22-58 OF 606 ED. BAHIA CENTRO, de la ciudad de SANTA MARTA - MAGDALENA., de acuerdo a lo establecido en el artículo 66 y siguientes del Código de Procedimiento Administrativo y de lo Contencioso Administrativo.

Una vez surtida la respectiva Comunicación, remítase copia de las mismas al Grupo de Investigaciones a Informes Únicos de Infracción al Transporte – IUIT- de la Delegada de tránsito y Transporte Terrestre Automotor para que obre en el expediente.

<sup>1</sup>Artículo 48. Periodo probatorio. Cuando deban practicarse pruebas se señalará un término no mayor a treinta (30) días. Cuando sean tres (3) o más investigados o se deban practicar en el exterior el término probatorio podrá ser hasta de sesenta (60) días.

Vencido el periodo probatorio se dará traslado al investigado por diez (10) días para que presente los alegatos respectivos.



AUTO No. 257 Del 05 ENE 2018

Por el cual incorporan pruebas y se corre traslado para Alegar de Conclusión dentro del procedimiento administrativo sancionatorio iniciado mediante Resolución No. 55047 del 12 de octubre de 2016, contra la empresa de Servicio Público de Transporte Terrestre Automotor de Carga OPERADORES LOGISTICOS DEL CARIBE S.A.S. identificada con NIT. 900425764 - 8

ARTÍCULO TERCERO: CORRER TRASLADO a la empresa de Servicio Público de Transporte Terrestre Automotor OPERADORES LOGISTICOS DEL CARIBE S.A.S., identificada con NIT. 900425764 - 8, para que presente alegatos de conclusión dentro de los diez (10) días hábiles siguientes a partir de la Comunicación de la presente resolución.

ARTÍCULO CUARTO: Contra el presente auto no procede Recurso alguno de conformidad con el artículo 40 del Código de Procedimiento Administrativo y de lo Contencioso Administrativo.

257 05 ENE 2018

COMUNIQUESE Y CÚMPLASE

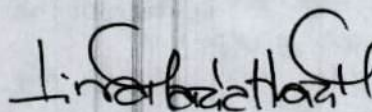

LINA MARIA MARGARITA HUARI MATEUS  
Superintendente Delegada de Tránsito y Transporte  
Terrestre Automotor

Proyectó: John Jairo Pulido Velásquez - Abogado Contratista - Grupo de Investigaciones (IUIT)  
Revisó: Paola Alejandra Gualtero Esquivel - Abogada Contratista - Grupo de Investigaciones (IUIT)  
Aprobó: Carlos Andrés Álvarez Muñeton - Coordinador - Grupo de Investigaciones (IUIT)



Consultas Estadísticas Veedurías Servicios Virtuales

## Registro Mercantil

La siguiente información es reportada por la cámara de comercio y es de tipo informativo.

Razón Social	<b>OPERADORES LOGISTICOS DEL CARIBE S.A.S.</b>
Sigla	
Cámara de Comercio	SANTA MARTA
Número de Matriculación	0000139502
Identificación	NIT 900425764 - 8
Último Año Renovado	2017
Fecha Renovación	20170329
Fecha de Matriculación	20120420
Fecha de Vigencia	99991231
Estado de la matriculación	ACTIVA
Tipo de Sociedad	SOCIEDAD COMERCIAL
Tipo de Organización	SOCIEDADES POR ACCIONES SIMPLIFICADAS SAS
Categoría de la Matriculación	SOCIEDAD ó PERSONA JURIDICA PRINCIPAL ó ESAL
Total Activos	0.00
Utilidad/Perdida Neta	0.00
Ingresos Operacionales	3687327870.00
Empleados	36.00
Afiliado	Si



Ver Excedente

### Actividades Económicas

- \* 4923 - Transporte de carga por carretera
- \* 4731 - Comercio al por menor de combustible para automotores

### Información de Contacto

Municipio Comercial	SANTA MARTA / MAGDALENA
Dirección Comercial	CRA 1C NRO. 22-58 OF 606 ED. BAHIA CENTRO
Teléfono Comercial	4314068
Municipio Fiscal	SANTA MARTA / MAGDALENA
Dirección Fiscal	CRA 1C NRO. 22-58 OF 606 ED. BAHIA CENTRO
Teléfono Fiscal	4314068
Correo Electrónico	contabilidad@cibicosta.com

### Información Propietario / Establecimientos, agencias o sucursales

Tipo Id.	Número Identificación	Razón Social	Cámara de Comercio RM	Categoría	RM	RUP	ESAL	RNT
		EDS EL COROZO	SANTA MARTA	Establecimiento				
		OPERADORES LOGISTICOS DE CARIBE S.A.S.	CARTAGENA	Establecimiento				
		OPERADORES LOGISTICOS DEL CARIBE S.A.S.	CARTAGENA	Establecimiento				
		OPERADORES LOGISTICOS DEL CARIBE S.A.S.	BARRANQUILLA	Establecimiento				

Página 1 de 1

Mostrando 1 - 4 de 4

Ver Certificado de Existencia y Representación Legal

Ver Certificado de Matriculación Mercantil

Representantes Legales

**Nota:** Si la categoría de la matriculación es Sociedad ó Persona Jurídica Principal ó Sucursal por favor solicite el Certificado de Existencia y Representación Legal. Para el caso de las Personas Naturales, Establecimientos de Comercio y Agencias solicite el Certificado de Matriculación

Contáctenos | ¿Qué es el RUES? | Cámaras de Comercio | Cambiar Contraseña | Cerrar Sesión andreavalcarcel |



CONFECAMARAS - Gerencia Registro Único Empresarial y Social Av. Calle 26 # 57-41 Torre 7 Of. 1501 Bogotá, Colombia

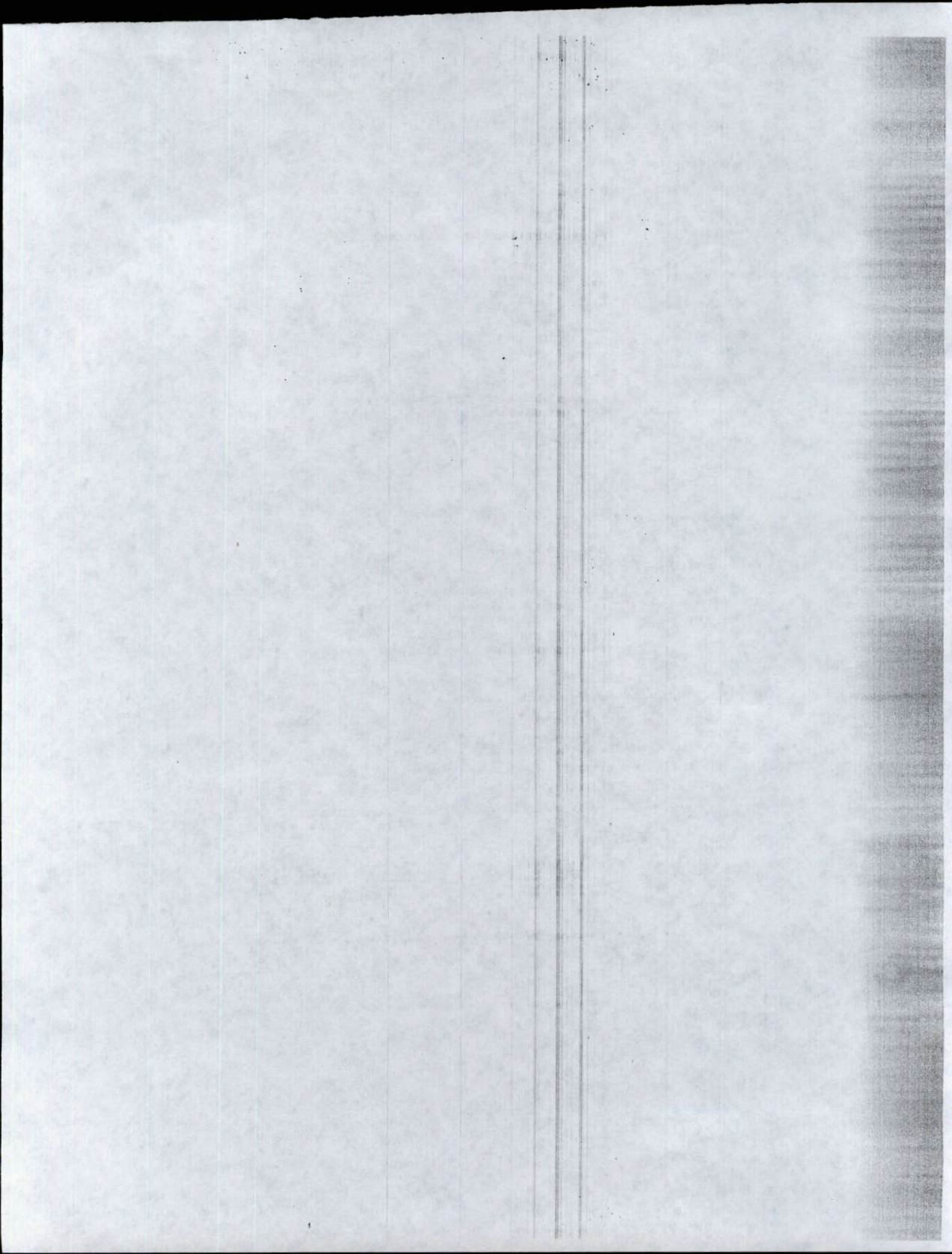



Representante Legal y/o Apoderado  
 OPERADORES LOGISTICOS DEL CARIBE S.A.S  
 CARRERA 1C No 22-58 OFICINA 606 EDIFICIO BAHIA  
 CENTRO  
 SANTAMARTA-MAGDALENA

**472** Servicios Postales  
 Nacionales S.A.  
 Nit: 900.062917-9  
 C.R. 23.99.A.95  
 Línea Nat: 01 8000 111 210

**REMITENTE**  
 Nombre/ Razón Social  
 SUPERINTENDENCIA DE  
 PUERTOS Y TRANSPORTES  
 Dirección: Calle 37 No. 28B-21 Banco  
 de Bogotá

Ciudad: BOGOTÁ D.C.  
 Departamento: BOGOTÁ D.C.  
 Código Postal: 111311395  
 Envío: RN885368444CO

**DESTINATARIO**  
 Nombre/ Razón Social:  
 OPERADORES LOGISTICOS DEL  
 CARIBE S.A.S  
 Dirección: CARRERA 1C No 22-58  
 OFICINA 606 EDIFICIO BAHIA  
 CENTRO  
 Ciudad: SANTIA  
 MARTA, MAGDALENA  
 Departamento: MAGDALENA  
 Código Postal: 470004003  
 Fecha Pre-Admisión:  
 12/01/2018 15:33:03  
 Min. Transporte Lic de carga 000200  
 del 20/05/2011

RECIBIDO  
 HORAS  
 NOMBRE DE  
 QUIEN RECIBE

472		Motivos		1		2		3		4		5		6		7		8		9		10	
Desconocido		Rehusado		No Reclamado		No Contactado		Apartado Clausurado		No Reside		Fuerza Mayor		Dirección Errada		Faltado		Cerrado		No Existe Número		No Existe Número	
Fecha 1:		DIA		MES		AÑO		R		D		Fecha 2:		DIA		MES		AÑO		R		D	
Nombre del distribuidor: WILSON GUTIERREZ																							
Centro de Distribución: 1082 898 031																							
Observaciones:																							



1904  
1905  
1906  
1907  
1908  
1909  
1910  
1911  
1912  
1913  
1914  
1915  
1916  
1917  
1918  
1919  
1920  
1921  
1922  
1923  
1924  
1925  
1926  
1927  
1928  
1929  
1930  
1931  
1932  
1933  
1934  
1935  
1936  
1937  
1938  
1939  
1940  
1941  
1942  
1943  
1944  
1945  
1946  
1947  
1948  
1949  
1950  
1951  
1952  
1953  
1954  
1955  
1956  
1957  
1958  
1959  
1960  
1961  
1962  
1963  
1964  
1965  
1966  
1967  
1968  
1969  
1970  
1971  
1972  
1973  
1974  
1975  
1976  
1977  
1978  
1979  
1980  
1981  
1982  
1983  
1984  
1985  
1986  
1987  
1988  
1989  
1990  
1991  
1992  
1993  
1994  
1995  
1996  
1997  
1998  
1999  
2000  
2001  
2002  
2003  
2004  
2005  
2006  
2007  
2008  
2009  
2010  
2011  
2012  
2013  
2014  
2015  
2016  
2017  
2018  
2019  
2020  
2021  
2022  
2023  
2024  
2025  
2026  
2027  
2028  
2029  
2030  
2031  
2032  
2033  
2034  
2035  
2036  
2037  
2038  
2039  
2040  
2041  
2042  
2043  
2044  
2045  
2046  
2047  
2048  
2049  
2050  
2051  
2052  
2053  
2054  
2055  
2056  
2057  
2058  
2059  
2060  
2061  
2062  
2063  
2064  
2065  
2066  
2067  
2068  
2069  
2070  
2071  
2072  
2073  
2074  
2075  
2076  
2077  
2078  
2079  
2080  
2081  
2082  
2083  
2084  
2085  
2086  
2087  
2088  
2089  
2090  
2091  
2092  
2093  
2094  
2095  
2096  
2097  
2098  
2099  
2100