

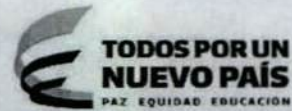

Superintendencia de Puertos y Transporte
República de Colombia



Bogotá, 09/01/2018

Al contestar, favor citar en el asunto este
No. de Registro 20185500014101



Señor
Representante Legal
GRANELES Y CARGA S.A
CALLE 51 SUR No 48 - 57 OFICINA 7196
SABANETA - ANTIOQUIA

Respetado (a) Señor (a)

Para su conocimiento y fines pertinentes de manera atenta me permito comunicarle que la Superintendencia de Puertos y Transporte, expidió la (s) resolución (s) Nos. 265 de 05/01/2018 POR LA CUAL SE INCORPORAN PRUEBAS Y SE CORRE TRASLADO PARA ALEGAR DENTRO DE UNA INVESTIGACION ADMINISTRATIVA A ESA EMPRESA, para lo cual le anexo fotocopias de la misma.

Sin otro particular.

Diana C. Merchan B.

DIANA CAROLINA MERCHAN BAQUERO*
COORDINADORA GRUPO NOTIFICACIONES

Transcribió: ELIZABETHBULLA
Revisó: RAISSA RICAURTE

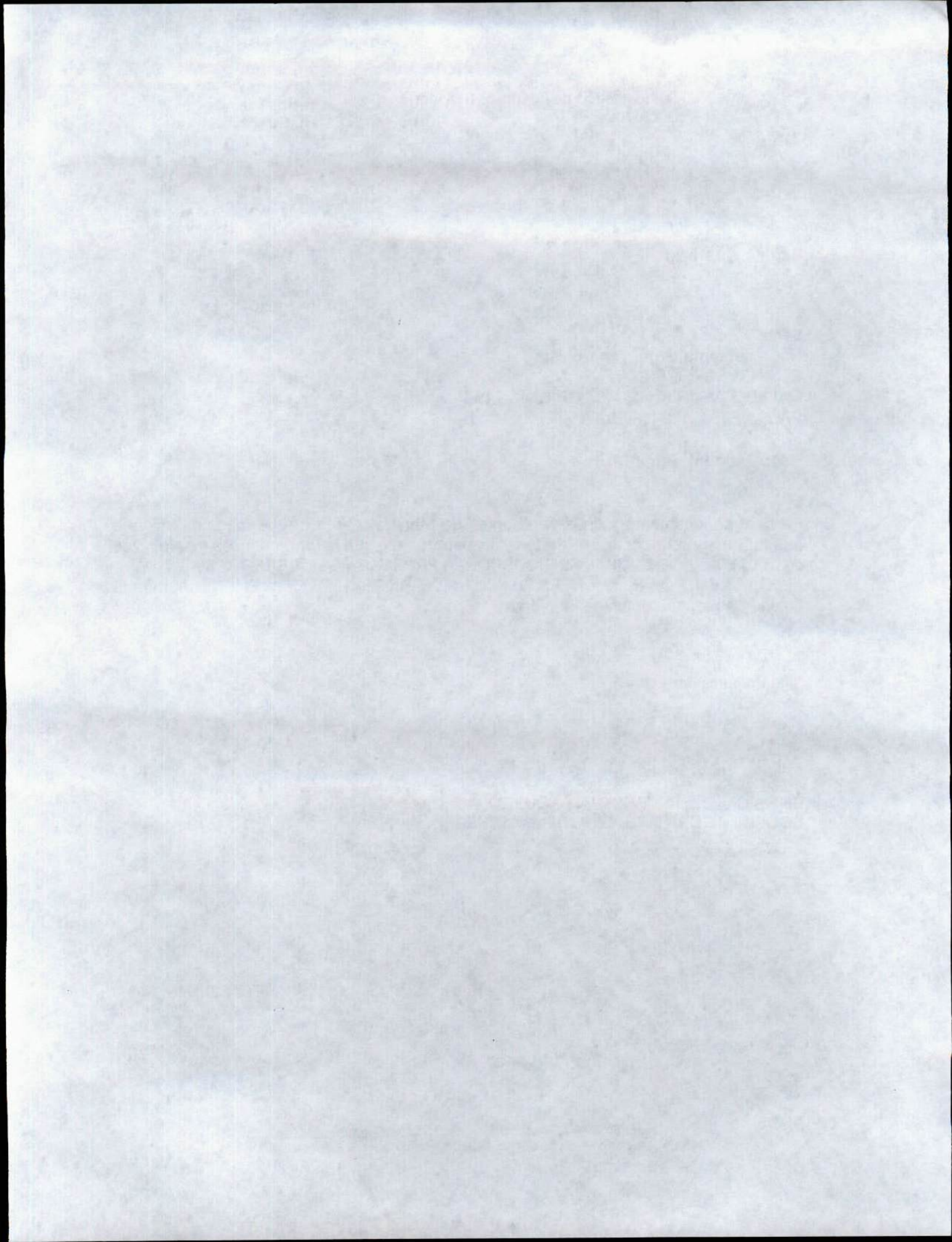

265

REPÚBLICA DE COLOMBIA



Libertad y Orden

MINISTERIO DE TRANSPORTE
SUPERINTENDENCIA DE PUERTOS Y TRANSPORTE

AUTO No. Del
265 05 ENE 2018

Por el cual incorporan pruebas y se corre traslado para Alegar de Conclusión dentro del procedimiento administrativo sancionatorio iniciado mediante Resolución No. 55067 del 12 de octubre de 2016, contra la empresa de Servicio Público de Transporte Terrestre Automotor Carga GRANELES Y CARGA S.A. identificada con NIT. 800084003 - 4.

LA SUPERINTENDENTE DELEGADA DE TRÁNSITO Y TRANSPORTE TERRESTRE
AUTOMOTOR

En ejercicio de las facultades legales y en especial las que le confiere el numeral 9, del artículo 44 del Decreto 101 de 2000; numeral 9 y 13 del artículo 14 del Decreto 1016 de 2000, los artículos 3, 4 y 10 del Decreto 2741 de 2001, Artículo 2.2.1.7.1.2 del Decreto 1079 del 2015, Ley 336 de 1996, Ley 1437 de 2011, Ley 1564 de 2012 y,

CONSIDERANDO

1. La Superintendencia Delegada de Tránsito y Transporte mediante Resolución No. 55067 del 12 de octubre de 2016 ordenó abrir investigación administrativa contra la empresa GRANELES Y CARGA S.A., con base en el informe único de infracción al transporte No. 367894 del 2 de julio de 2016, por transgredir presuntamente los literales d) del artículo 46 de la Ley 336 de 1996, por transgredir presuntamente el código de infracción 560, que indica *"Permitir, facilitar, estimular, propiciar, autorizar, o exigir el transporte de mercancías con peso superior al autorizado, sin portar el permiso correspondiente."* del artículo 1° de la Resolución 10800 de 2003.
2. Dicho acto administrativo quedó notificado Electrónicamente el 18 de octubre de 2016.
3. Garantizando los derechos al debido proceso, de contradicción y defensa, verificadas las bases de datos de gestión documental de la entidad, se evidenció que en el término otorgado establecido en el artículo 4 de la Resolución que dio inicio a esta investigación la investigada no presentó descargos ni solicitó pruebas.
4. En el marco de lo expuesto y en ejercicio de su potestad, el Consejo de Estado Sala de lo Contencioso Administrativo sección Cuarta, en la sentencia del 23 de julio de 2009, expediente No. 25000-23-25-000-2007-00460-02 (0071-09), ha señalado:

Por el cual incorporan pruebas y se corre traslado para Alegar de Conclusión dentro del procedimiento administrativo sancionatorio iniciado mediante Resolución No. 55067 del 12 de octubre de 2016, contra la empresa de Servicio Público de Transporte Terrestre Automotor Carga GRANELES Y CARGA S.A. identificada con NIT. 800084003 - 4.

"Las pruebas deben ceñirse al asunto materia del proceso y se rechazarán las que versen sobre hechos notoriamente impertinentes y las manifiestamente superfluas. Lo anterior significa que las pruebas deben ser conducentes, pertinentes y eficaces y el medio probatorio apto jurídicamente para demostrar los hechos alegados. (...) Es decir, que la conducencia es la aptitud legal del medio probatorio para probar el hecho que se investiga, y que requiere de dos requisitos esenciales, que son: que el medio probatorio respectivo este autorizado y no prohibido expresa o tácitamente por la ley; y que ese medio probatorio solicitado no esté, prohibido en particular para el hecho que con él se pretende probar. En tanto que la pertinencia se refiera a que el medio probatorio guarde relación con los hechos que se pretenden demostrar".

Lo anterior significa que para determinar si procede el decreto de las pruebas propuestas por las partes, el juez debe analizar si éstas cumplen con los requisitos legales, esto es, con los requisitos de conducencia, pertinencia, utilidad y legalidad. La conducencia consiste en que el medio probatorio propuesto sea adecuado para demostrar el hecho. La pertinencia, por su parte, se fundamenta en que el hecho a demostrar tenga relación con el litigio, la utilidad, a su turno, radica en que el hecho que se pretende demostrar con la prueba no esté suficientemente acreditado con otra. Finalmente, las pruebas, además de tener las características mencionadas, deben estar permitidas por la ley" (Subrayado fuera del Texto)

Luego, teniendo en cuenta las pruebas que obran en el expediente y al tenor de su pertinencia, utilidad y conducencia, en consonancia con lo previsto por el artículo 50 de la Ley 336 de 1996, y de los artículos 40 y 47 de la Ley 1437 de 2011, es necesario referirnos en los siguientes términos:

5. Incorporar y dársele el valor probatorio que corresponda a las siguientes pruebas Documentales:
 - 5.1 Informe Único de Infracción al Transporte No. 367894 del 2 de julio de 2016.
 - 5.2 Tiquete de báscula No. 000128.
 - 5.3 Certificado de calibración No. 22636 ZC.
6. Práctica de pruebas adicionales y de oficio:
 - 6.1 Certificado de calibración No. 22636 ZC.

Para el Despacho las pruebas incorporadas en el presente proveído, se consideran conducentes, pertinentes y útiles para el esclarecimiento de los hechos materia de investigación, pues resultan el medio idóneo que conlleve a la verdad real o material, en otras palabras, que generan convencimiento en el operador jurídico. Por tanto, señala esta Autoridad de Tránsito y Transporte, que las pruebas documentales arriba referidas serán objeto de apreciación y valoración para proferir decisión de fondo en el actual procedimiento administrativo sancionatorio, la cual será en lo que a Derecho corresponda.

Finalmente y en atención a que este Despacho consideró que no se requiere la práctica y/o solicitud de pruebas adicionales, por cuanto que con las obrantes en el expediente y las incorporadas de oficio son suficientes para continuar con el procedimiento administrativo sancionatorio, en virtud de lo establecido en el inciso segundo del artículo 48¹ del Código de

¹Artículo 48. Período probatorio. Cuando deban practicarse pruebas se señalará un término no mayor a treinta (30) días. Cuando sean tres (3) o más investigados o se deban practicar en el exterior el término probatorio podrá ser hasta de sesenta (60) días.

AUTO No.

≡

2 6 5

0 5 ENE 2018

Del

Por el cual incorporan pruebas y se corre traslado para Alegar de Conclusión dentro del procedimiento administrativo sancionatorio iniciado mediante Resolución No. 55067 del 12 de octubre de 2016, contra la empresa de Servicio Público de Transporte Terrestre Automotor Carga GRANELES Y CARGA S.A. identificada con NIT. 800084003 - 4.

Procedimiento Administrativo y de lo Contencioso Administrativo, se cierra el periodo probatorio y se corre traslado a la sociedad investigada, por un término de diez (10) días, para que presente los alegatos de conclusión respectivos.

En mérito de lo expuesto, esta Delegada

RESUELVE

ARTÍCULO PRIMERO: INCORPORESE y désele el valor probatorio que corresponda a las siguientes pruebas:

1. Informe Único de Infracción al Transporte – IUIT No. 367894 del 2 de julio de 2016.
2. Tiquete de báscula No. 000128.
3. Certificado de calibración No. 22636 ZC.

ARTÍCULO SEGUNDO: COMUNICAR el contenido del presente auto por conducto de la Secretaría General de la Superintendencia de Puertos y Transporte, al representante legal o a quien haga sus veces de la empresa de Servicio Público de Transporte Terrestre Automotor Especial GRANELES Y CARGA S.A. identificada con NIT. 800084003 - 4, ubicada en la Calle 51 Sur No 48 57 OF 7196, de la ciudad de SABANETA - ANTIOQUIA, de acuerdo a lo establecido en el artículo 66 y siguientes del Código de Procedimiento Administrativo y de lo Contencioso Administrativo.

Una vez surtida la respectiva Comunicación, remítase copia de las mismas al Grupo de Investigaciones a Informes Únicos de Infracción al Transporte – IUIT- de la Delegada de tránsito y Transporte Terrestre Automotor para que obre en el expediente.

ARTÍCULO TERCERO: CORRER TRASLADO a la empresa de Servicio Público de Transporte Terrestre Automotor Especial GRANELES Y CARGA S.A., identificada con NIT. 800084003 - 4, para que presente alegatos de conclusión dentro de los diez (10) días hábiles siguientes a partir de la Comunicación de la presente resolución.

ARTÍCULO CUARTO: Contra el presente auto no procede Recurso alguno de conformidad con el artículo 40 del Código de Procedimiento Administrativo y de lo Contencioso Administrativo.

2 6 5

0 5 ENE 2018

COMUNIQUESE Y CÚMPLASE

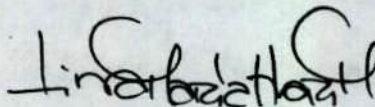

LINA MARIA MARGARITA HUARI MATEUS
Superintendente Delegada de Tránsito y Transporte
Terrestre Automotor

Proyectó: John Jairo Pulido Velásquez - Abogado Contratista - Grupo de Investigaciones (IUIT)
Revisó: Paola Alejandra Gualtero Esquivel - Abogada Contratista - Grupo de Investigaciones (IUIT)
Aprobó: Carlos Andrés Álvarez Muñeton - Coordinador - Grupo de Investigaciones (IUIT)

Vencido el periodo probatorio se dará traslado al investigado por diez (10) días para que presente los alegatos respectivos.

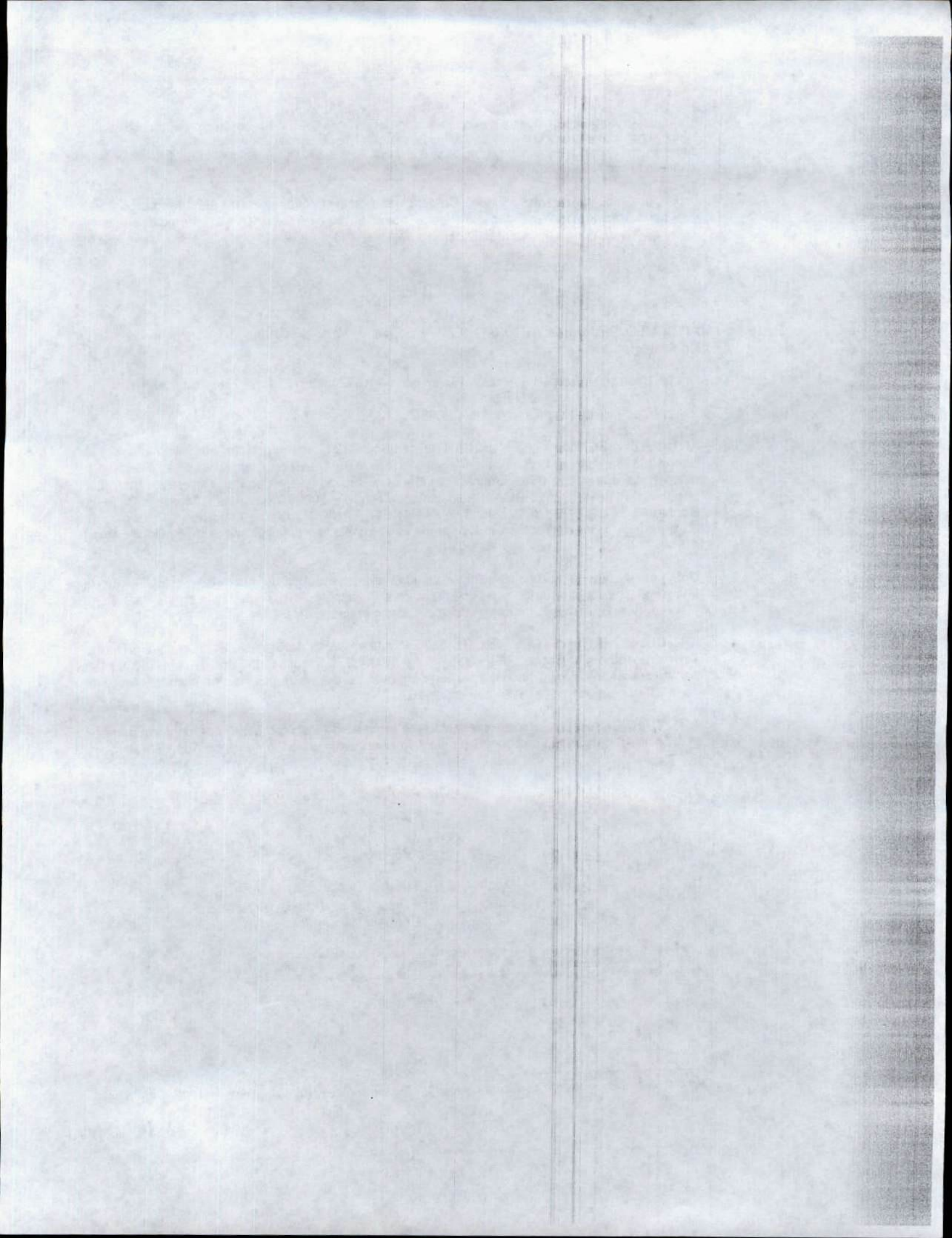



CERTIFICADO DE CALIBRACION
CALIBRATION CERTIFICATE



Certificado No. 22636 ZC
Página 1 de 4

Este documento certifica que el instrumento descrito a continuación se examinó y se comparó en las instalaciones del cliente, contra los patrones calibrados por un ente acreditado. Esta calibración cumple con los requisitos de la Norma NTC-ISO/IEC 17025:2005.

Información del cliente

Razón social : RUTA DEL SOL LIZAMA
Dirección : FR 4+300 RUTA NACIONAL 4515
Ciudad, País : LA LIZAMA, COLOMBIA
Fecha de recepción : 2015-11-19
Número de reporte : 3543

Información del instrumento de pesaje

Descripción del instrumento : BASCULA ELECTRONICA
Fabricante : FAIR BANKS
Modelo : IND-R2500-F1
Serie : 123100100010
Identificación : NO PORTA
Intervalo de Medición : 500 kg A 100000 kg
División de escala : 10 kg
Fecha de calibración : 2015-11-19
Lugar de calibración : BASCULA LIZAMA 2
Número de páginas del certificado incluyendo anexos: 4

Resultado del examen físico.

El instrumento se encontró en óptimas condiciones limpieza, nivelado, se está utilizando de manera apropiada, no hay obstrucciones evidentes en la operación del instrumento, se encuentra instalado en una base firme las lecturas son legibles, está protegido adecuadamente contra el polvo, corrientes de aire, las vibraciones, las condiciones atmosféricas y otra influencia que pueda afectar su correcto funcionamiento.

Método de calibración utilizado:

En la calibración se utilizó el método de comparación directa con masas patrón.

Procedimiento de calibración utilizado.

PEM-06, donde se indican las pruebas a realizar tales como Excentricidad, Repetibilidad, y Exactitud determinadas por los numerales 5.5, 5.3 y 5.1 de la guía SIM MWGI/09 01/v.00. (Guía para la calibración de los instrumentos para pesar de funcionamiento no automático)

01



INTERNATIONAL ORDER

TO THE ORDER OF THE BANK OF AMERICA
NEW YORK, N.Y. 10038
PAY TO THE ORDER OF
\$ 100.00
ONE HUNDRED AND 00/100 DOLLARS
THIS CHECK IS NOT VALID UNLESS SIGNED BY THE ACCOUNT HOLDER
AND THE SIGNATURE IS VERIFIED BY THE BANK OF AMERICA
NEW YORK, N.Y. 10038
ACCOUNT NO. 123456789
BRANCH NO. 987654321
DATE 12/31/2023

RECEIVED BY THE BANK OF AMERICA
NEW YORK, N.Y. 10038
ON 12/31/2023
FOR DEPOSIT TO THE ORDER OF
\$ 100.00
ONE HUNDRED AND 00/100 DOLLARS

DATE	AMOUNT	DESCRIPTION	BALANCE
12/31/2023	100.00	INTERNATIONAL ORDER	100.00
12/31/2023	100.00	INTERNATIONAL ORDER	200.00
12/31/2023	100.00	INTERNATIONAL ORDER	300.00
12/31/2023	100.00	INTERNATIONAL ORDER	400.00

INTERNATIONAL ORDER
NEW YORK, N.Y. 10038





Superintendencia de Puertos y Transporte
República de Colombia



Al contestar, favor citar en el asunto este
No. de Registro 20185500014101

Bogotá, 09/01/2018



Señor
Representante Legal
GRANELES Y CARGA S.A.
CALLE 51 SUR No 48 - 57 OFICINA 7196
SABANETA - ANTIOQUIA

Respetado (a) Señor (a)

Para su conocimiento y fines pertinentes de manera atenta me permito comunicarle que la Superintendencia de Puertos y Transporte, expidió la (s) resolución (s) Nos. 265 de 05/01/2018 POR LA CUAL SE INCORPORAN PRUEBAS Y SE CORRE TRASLADO PARA ALEGAR DENTRO DE UNA INVESTIGACION ADMINISTRATIVA A ESA EMPRESA, para lo cual le anexo fotocopias de la misma.

Sin otro particular.

Diana C. Merchan B.

DIANA CAROLINA MERCHAN BAQUERO*
COORDINADORA GRUPO NOTIFICACIONES

Transcribió: ELIZABETHULLA
Revisó: RAISSA RICAURTE

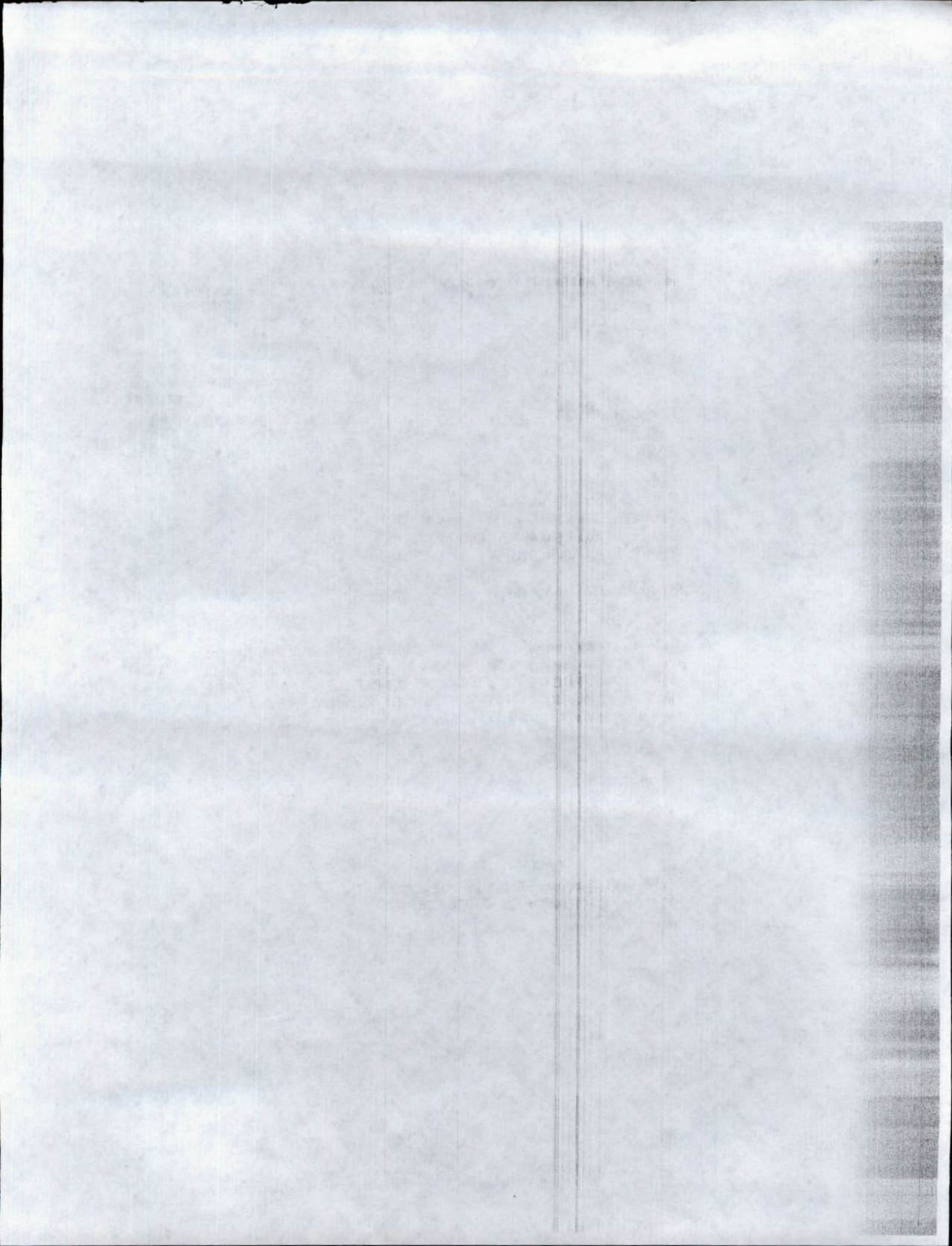

Representante Legal y/o Apoderado
GRANELES Y CARGA S.A
CALLE 51 SUR No 48 - 57 OFICINA 7196
SABANETA - ANTIOQUIA

472
Servicios Postales
Macorinas S.A.
NIT 900.062817-6
DG 25 G 95 A 55
Línea Nal. 01 8000 111 210

REMITENTE

Nombre/ Razón Social
SUPERINTENDENCIA DE
PUERTOS Y TRANSPORTES -
PUERTOS Y TRANSPORTES
Dirección: Calle 37 No. 28B-21 Barrio
la Soledad

Ciudad: BOGOTÁ D.C.

Departamento: BOGOTÁ D.C.

Código Postal: 111311395

Envío: RN885368529CO

Nombre/ Razón Social:
GRANELES Y CARGA S.A

Dirección: CALLE 51 SUR No 48 - 57
OFICINA 7196

Ciudad: SABANETA, ANTIOQUIA

Departamento: ANTIOQUIA

Código Postal:

Fecha Pre-Admisión:
12/01/2018 15:33:03

Min. Transporte Lic de carga 000200
del 20/05/2011

HOM
RECEIVED BY
QUEEN RECEIPT

