

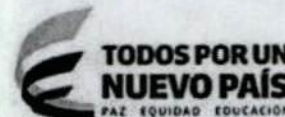

Superintendencia de Puertos y Transporte
República de Colombia



Al contestar, favor citar en el asunto, este
No. de Registro 20185500032501

Bogotá, 12/01/2018



20185500032501

Señor
Representante Legal y/o Apoderado(a)
APODERADO TRANSPORTE EJECUTIVO DEL LLANO LTDA
CALLE 107 No 70A - 037 BARRIO MORATO
BOGOTA - D.C.

ASUNTO: NOTIFICACIÓN POR AVISO

De manera atenta, me permito comunicarle que la Superintendencia de Puertos y Transporte, expidió la(s) resolución(es) No(s) 69330 de 20/12/2017 por la(s) cual(es) se FALLA una investigación administrativa a esa empresa.

De conformidad con el artículo 69 de la Ley 1437 de 2011 por la cual se expide el Código de Procedimiento Administrativo y de lo Contencioso Administrativo, se remite para lo pertinente copia íntegra de la(s) resolución(es) en mención, precisando que las mismas quedarán debidamente notificadas al finalizar el día siguiente a la fecha de entrega del presente aviso en el lugar de destino.

Adicionalmente, me permito informarle que los recursos que legalmente proceden y las autoridades ante quienes deben interponerse los mismos, se relacionan a continuación:

Procede recurso de reposición ante el Superintendente delegado de Transito y Transporte Terrestre Automotor dentro de los 10 días hábiles siguientes a la fecha de notificación.

SI NO

Procede recurso de apelación ante el Superintendente de Puertos y Transporte dentro de los 10 días hábiles siguientes a la fecha de notificación.

SI NO

Procede recurso de queja ante el Superintendente de Puertos y Transporte dentro de los 5 días hábiles siguientes a la fecha de notificación.

SI NO

Si la(s) resolución(es) en mención corresponden a una(s) apertura de investigación, procede la presentación de descargos, para cuya radicación por escrito ante la Superintendencia de Puertos y Transporte cuenta con el plazo indicado en la parte resolutive del acto administrativo que se anexa con el presente aviso.

Sin otro particular.

Diana C. Merchan B.

DIANA CAROLINA MERCHAN BAQUERO
Coordinadora Grupo Notificaciones

Anexo: Lo enunciado.
Transcribió: Yoana Sanchez**

1

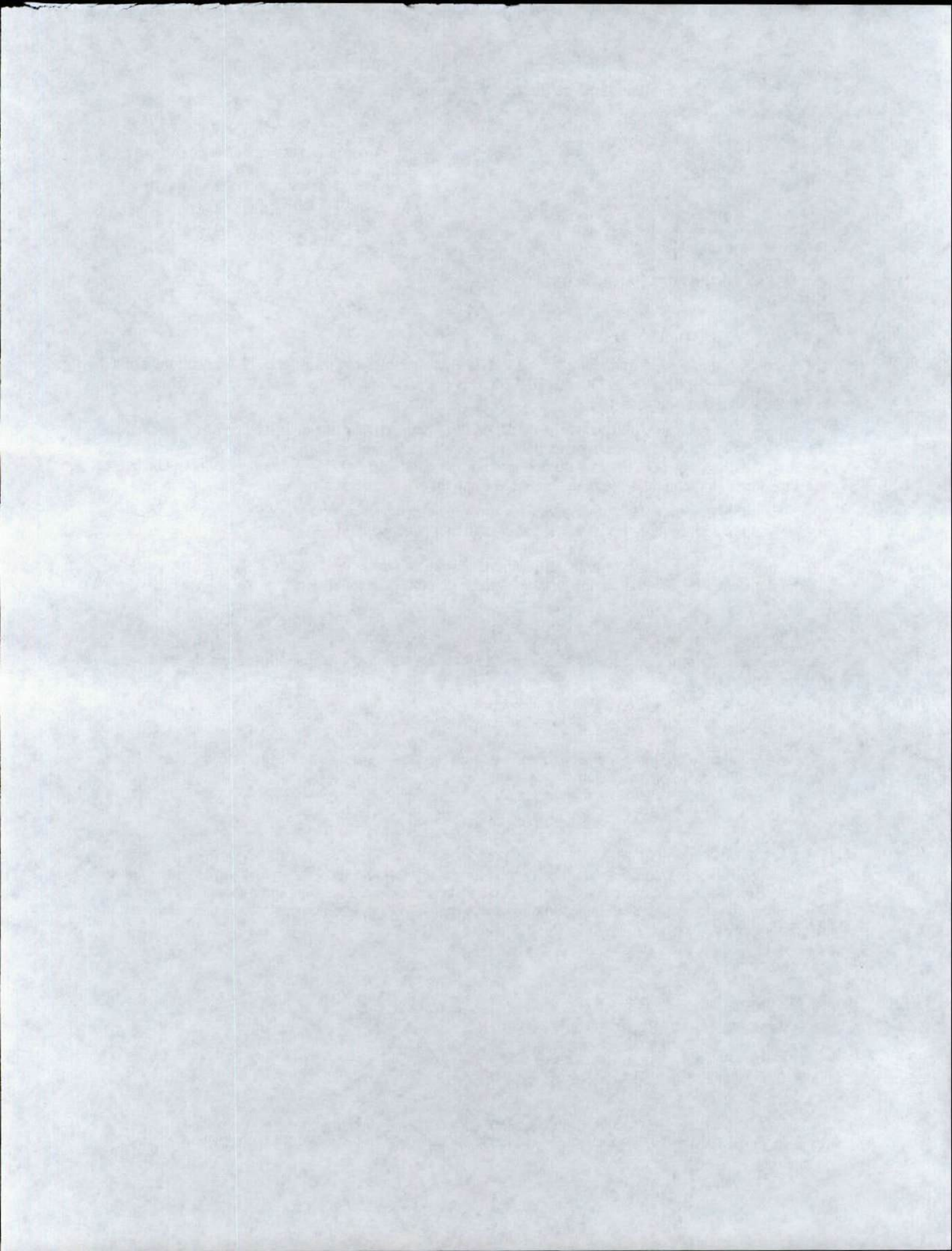

330

REPÚBLICA DE COLOMBIA



Libertad y Orden

MINISTERIO DE TRANSPORTE
SUPERINTENDENCIA DE PUERTOS Y TRANSPORTE

RESOLUCIÓN N° DEL

69330 20 DIC 2017
Por la cual se falla la investigación administrativa iniciada mediante Resolución N° 36784 del 2 de agosto de 2016 contra la empresa de servicio público de transporte terrestre automotor especial TRANSPORTE EJECUTIVO DEL LLANO LTDA identificada con el NIT 800207730-0.

LA SUPERINTENDENTE DELEGADA DE TRÁNSITO Y TRANSPORTE TERRESTRE AUTOMOTOR

En ejercicio de las facultades legales y en especial las que le confiere el numeral 9 del artículo 44 del Decreto 101 de 2000; los numerales 9 y 13 del artículo 14 del Decreto 1016 de 2000; los artículos 3, 4 y 10 del Decreto 2741 de 2001.

CONSIDERANDO

Que de conformidad con lo previsto en el artículo 41 del Decreto 101 de 2000, modificado por el artículo 3 del Decreto 2741 de 2001, se delega en la Superintendencia de Puertos y Transporte "Supertransporte", la función de inspeccionar, vigilar y controlar la aplicación y el cumplimiento de las normas que rigen el sistema de tránsito y transporte.

Que acorde con lo preceptuado en el artículo 42 del Decreto 101 de 2000, modificado por el artículo 4 del Decreto 2741 de 2001, son sujetos de inspección, vigilancia y control de la Superintendencia de Puertos y Transporte "Supertransporte", las personas jurídicas con o sin ánimo de lucro, las empresas unipersonales y las personas naturales que presten el servicio público de transporte.

Que en virtud de lo previsto en el numeral 9 del artículo 14 del Decreto 1016 de 2000, modificado por el artículo 10 del Decreto 2741 de 2001, la Superintendencia Delegada de Tránsito y Transporte Terrestre Automotor tiene entre otras, la función de asumir de oficio o a solicitud de cualquier autoridad o persona interesada, la investigación de las violaciones de las normas relativas al transporte terrestre de conformidad con la legislación vigente.

Que de conformidad con lo previsto en el Título I Capítulo IX de la Ley 336 de 1996 y artículo 2.2.1.8.2.5. del Decreto 1079 de 2015, establece: "(...) Cuando se tenga conocimiento de una infracción a las normas de transporte, la Autoridad Competente abrirá investigación (...)".

RESOLUCIÓN N° 69330 del 20 DIC 2017

Por la cual se falla la investigación administrativa iniciada mediante Resolución N° 36784 del 2 de agosto de 2016 contra la empresa de servicio público de transporte terrestre automotor especial TRANSPORTE EJECUTIVO DEL LLANO LTDA identificada con el NIT 800207730-0.

HECHOS

El 25 de octubre de 2015, se impuso el Informe Único de Infracciones de Transporte N° 395807 al vehículo de placa THL-320, vinculada a la empresa de Servicio Público de Transporte Terrestre Automotor Especial TRANSPORTE EJECUTIVO DEL LLANO LTDA Identificada con el NIT 800207730-0, por transgredir presuntamente el código de infracción 587, del artículo 1° de la Resolución 10800 de 2003.

Mediante Resolución N° 36784 del 2 de agosto de 2016, se abre investigación administrativa contra de la empresa de Servicio Público de Transporte Terrestre Automotor Especial TRANSPORTE EJECUTIVO DEL LLANO LTDA Identificada con el NIT 800207730-0, por la presunta transgresión al código de infracción 587, del artículo 1 de la Resolución 10800 de 2003 "(...) Cuando se compruebe la inexistencia o alteración de los documentos que sustentan la operación del vehículo y sólo por el tiempo requerido para clarificar los hechos. (...)" en concordancia con el código 519 "(...) Permitir la prestación del servicio sin llevar el Extracto del Contrato debida y totalmente diligenciado por la empresa, o con tachaduras o enmendaduras. (...)" de acuerdo a lo normado en los literales d) y e) del artículo 46 de la Ley 336 de 1996.

En escrito radicado en esta Superintendencia bajo el N° 2016-560-072321-2 del 31 de agosto de 2016, la empresa investigada a través de su apoderada, presentó los correspondientes descargos.

DESCARGOS DE LA INVESTIGADA

1. "(...) Violación al debido proceso debido a que el IUIT desconoció la tipificación de la infracción.
2. El FUEC fue expedido oportunamente por la empresa y en ningún momento esta permite la prestación del servicio sin los requisitos. (...)"

Solicita sea exonerada de toda responsabilidad.

FUNDAMENTOS JURIDICOS

MARCO NORMATIVO

Ley 336 de 1996, Estatuto Nacional de Transporte; Decreto 1079 de 2015 por medio del cual se expide el Decreto Único Reglamentario del Sector Transporte y el Código de Procedimiento Administrativo y de lo Contencioso Administrativo (Ley 1437 de 2011).

CONSIDERACIONES DEL DESPACHO

De conformidad a lo establecido en la Ley 336 de 1996, se reguló lo referente a las sanciones y los procedimientos a los que deben someterse las empresas de servicio público de transporte terrestre automotor, para el caso sujeto de estudio el transporte especial; en concordancia la normatividad jurídica mencionada es importante destacar que la infracción, genera responsabilidad para la empresa prestadora de servicio público de transporte en cuanto el Estado otorga a las empresas el cumplimiento de ciertos deberes, tales como la realización de comportamientos conforme a la Constitución y la Ley, garantizando el interés público sobre el particular.

RESOLUCIÓN N°

del

69330

20 DIC 2017

Por la cual se falla la investigación administrativa iniciada mediante Resolución N° 36784 del 2 de agosto de 2016 contra la empresa de servicio público de transporte terrestre automotor especial TRANSPORTE EJECUTIVO DEL LLANO LTDA identificada con el NIT 800207730-0.

Es así que la ley permite que empresas plenamente constituidas para la prestación del servicio de transporte público terrestre automotor, lo pueda ejecutar con vehículos propios o de terceros, con previa vinculación para dicho servicio.

Es de precisar que el artículo 6° del Estatuto de Transporte, definió la actividad transportadora y el artículo 9 ibídem, dispone que el servicio será prestado únicamente por empresas de transporte públicas o privadas, formadas por personas naturales o jurídicas legalmente constituidas y autorizadas para tal fin; y que para efectos de la ejecución del servicio, se prevé la expedición de una habilitación o licencia de funcionamiento otorgada por la autoridad competente, que será conferida al solicitante, previo cumplimiento de ciertos requisitos relacionados con la organización, capacidad técnica y económica, accesibilidad, comodidad y seguridad, necesarios para garantizar a los usuarios una óptima, eficiente, continua e ininterrumpida prestación del servicio de transporte público; siendo reiterado en el Decreto 1079 de 2015, que el servicio público de transporte es aquél que se presta bajo la responsabilidad de una empresa de transporte legalmente constituida y debidamente habilitada, razones suficientes para no vincular a la presente investigación al propietario y conductor del vehículo.

Procede el Despacho a pronunciarse de fondo respecto de la actuación administrativa adelantada con ocasión del Informe Único de Infracción al Transporte No.395807 de 25 de octubre de 2015, para tal efecto se tendrán en cuenta las pruebas obrantes en el expediente, al considerar que éstas son suficientes para tomar la decisión de fondo.

PRUEBAS A VALORAR POR EL DESPACHO

1. Remitidas por la Dirección de Tránsito y Transporte de la Policía Nacional:
 - Informe Único de Infracciones de Transporte N° 395807 del 25 de octubre de 2015.
2. Aportadas por la investigada:
 - Certificado de existencia y representación legal de la empresa.
 - Copia simple del FUEC.
 - Copia de la cedula de ciudadanía del representante legal.
3. Solicitadas por la empresa.
 - Declaración del agente de tránsito que impuso el IUIT.
 - Declaración de los señores Hermediz Castro y Yexy Gracia, ellos con la finalidad de establecer la culpa exclusiva de un tercero como causal taxativa de exoneración de responsabilidad.

En relación con el decreto de pruebas este Despacho observará aquellas que cumplan con los requisitos legales exigidos para que sean tenidas en cuenta dentro de la presente actuación administrativa, de conformidad con lo dispuesto por el 164 del Código General del Proceso (C.G.P).

APRECIACIÓN DE LAS PRUEBAS

Para tal efecto, a continuación, se hará un análisis jurídico del documento mismo y de su contenido con el fin de establecer su mérito y alcance probatorio, la validez de los datos consignados y la carga de la prueba a efectos de desvirtuar los eventuales hechos que puedan desprender del mismo.

RESOLUCIÓN N° ~~69330~~ del ~~20 DIC 2017~~

Por la cual se falla la investigación administrativa iniciada mediante Resolución N° 36784 del 2 de agosto de 2016 contra la empresa de servicio público de transporte terrestre automotor especial TRANSPORTE EJECUTIVO DEL LLANO LTDA identificada con el NIT 800207730-0.

Respecto a la apreciación y valoración de las pruebas se debe esgrimir que el valor por sí mismo se debe basar en las reglas de la lógica, la ciencia y la sana crítica, de conformidad con las normas del *Código General del Proceso* en su Artículo 176 establece "(...) *Las pruebas deberán ser apreciadas en conjunto, de acuerdo con las reglas de la sana crítica, sin perjuicio de las solemnidades prescritas en la ley sustancial para la existencia o validez de ciertos actos. El juez expondrá siempre razonadamente el mérito que le asigne a cada prueba (...)*" Es así que compete al fallador revisar en detalle las pruebas obrantes en el plenario y determinar cuál de ellos lo lleva a la convicción respecto a la materialidad del hecho o infracción en este caso, y la eventual responsabilidad de la Empresa investigada.

APRECIACIÓN DE LAS PRUEBAS

Para tal efecto, a continuación se hará un análisis jurídico del documento mismo y de su contenido con el fin de establecer su mérito y alcance probatorio, la validez de los datos consignados y la carga de la prueba a efectos de desvirtuar los eventuales hechos que puedan desprender del mismo.

Respecto a la apreciación y valoración de las pruebas se debe esgrimir que el valor por sí mismo se debe basar en las reglas de la lógica, la ciencia y la sana crítica, de conformidad con las normas del *Código General del Proceso* en su Artículo 176 establece "(...) *Las pruebas deberán ser apreciadas en conjunto, de acuerdo con las reglas de la sana crítica, sin perjuicio de las solemnidades prescritas en la ley sustancial para la existencia o validez de ciertos actos. El juez expondrá siempre razonadamente el mérito que le asigne a cada prueba (...)*" Es así que compete al fallador revisar en detalle las pruebas obrantes en el plenario y determinar cuál de ellos lo lleva a la convicción respecto a la materialidad del hecho o infracción en este caso, y la eventual responsabilidad de la Empresa investigada.

Teniendo en cuenta que el artículo 51 de la Ley 336 de 1996, remite en materia probatoria al artículo 57 del *Código Contencioso Administrativo* derogado por el artículo 309 de la Ley 1437 del 2011 (*Actual Código de Procedimiento Administrativo y de Contencioso Administrativo*) el cual dispone en su artículo 211 que "(...) *se aplicarán en materia probatoria las normas del Código de Procedimiento Civil. (...)*" y el artículo 178 del *Código de Procedimiento Civil* predica que "(...) *Las pruebas deben ceñirse al asunto materia del proceso y el juez rechazará in limine las legalmente prohibidas o ineficaces, las que versen sobre hechos notoriamente impertinentes y las manifestaciones superfluas (...)*".

No obstante es de recordar que el *Código de Procedimiento Civil* fue derogado por el artículo 626 de la ley 1564 de 2012 (*Actual Código de General del Proceso*) el cual preceptúa en su artículo 168 el tema del rechazo de plano de la prueba "(...) *El juez rechazará, mediante providencia motivada, las pruebas ilícitas, las notoriamente impertinentes, las inconducentes y las manifiestamente superfluas o inútiles (...)*".

El maestro Hernando Devis Echandia define la prueba como "(...) *el conjunto de motivos o razones que de los medios aportados se deducen y que nos suministran en conocimiento de los hechos, para los fines del proceso (...)*"¹

¹DEVIS ECHANDIA Hernando, *Teoría General de la Prueba Judicial*, Tomo I, Buenos Aires, Argentina, 1970.

RESOLUCIÓN N°

del

6 9 3 3 0

2 0 DIC 2017.

Por la cual se falla la investigación administrativa iniciada mediante Resolución N° 36784 del 2 de agosto de 2016 contra la empresa de servicio público de transporte terrestre automotor especial TRANSPORTE EJECUTIVO DEL LLANO LTDA identificada con el NIT 800207730-0.

Como preámbulo del estudio de la admisibilidad de los medios probatorios es necesario precisar claramente, los conceptos de conducencia pertinencia y utilidad, los cuales son preceptos principales en el análisis llevado a cabo en este Despacho.

El primero de ello es la Conducencia referente a la idoneidad legal que tiene la prueba para demostrar determinado hecho, es decir, que la ley permita la utilización de este medio de prueba.

La inconducencia significa que el medio que quiere utilizarse es ineficaz para demostrar el hecho a que se refiere, porque la ley exige un medio distinto para tales fines, "(...) la conducencia de la prueba no es cuestión de hecho (como si los es su pertinencia) si no de derecho, porque se trata de determinar si legalmente se puede recibir o practicarse. (...)".²

El segundo requisito es la Pertinencia, entendida como la relación de facto entre los hechos que se pretenden demostrar con el empleo del medio de prueba solicitado y el tema objeto de prueba dentro del proceso, quiere decir, esto que con dicha prueba se puede demostrar los hechos debatidos dentro del proceso y no se refieran a hechos extraños al mismo.

Una prueba no pertinente o irrelevante será aquella que se aduce con el fin de llevar al juez sobre al convencimiento sobre hechos que no se relacionan sobre el litigio o la materia que se debate y que por lo tanto, no pueden influir en su decisión. Se entiende por "(...) pertinente o relevancia de la prueba la relación entre el hecho objeto de ésta y los fundamentos de hecho de la cuestión por decidir, que permite a aquel influir en la decisión, sea de las pretensiones o excepciones del proceso contencioso de lo investigado en materia penal de las declaraciones pedidas en el voluntario o en la cuestión debatida en el incidente, según el caso (...)".³

Finalmente la Utilidad de la prueba, concerniente a llevar al proceso pruebas que presten algún servicio al proceso o aporte algún elemento nuevo que aclare el supuesto de hecho de la investigación, entonces se colige respecto de la utilidad de la prueba, que esta debe producir un provecho desde el punto de vista procesal, es decir,

Que debe prestar algún servicio al juez que deba ser tomada dentro del proceso y ayuda a obtener la convicción del juzgador respecto de los hechos sobre los cuales se fundamentó una determinada investigación.

Así mismo, el Doctor, Parra Quijano, señaló en su obra Manual de Derecho Probatorio que "(...) en principio las pruebas impertinentes e inconducentes o inútiles pero puede suceder que a pesar de que la prueba sea pertinente y conducente resulte inútil. Los casos de inutilidad son: a) cuando se llevan pruebas encaminadas a demostrar hechos contrarios a una presunción de derecho, esto es, de la llamadas *jure et de jure* las que no admiten pruebas en contrario, b) cuando se trata de demostrar el hecho presumido sea por presunción *jure et de jure* o *juris tantum*, cuando no se está discutiendo aquel; c) cuando el hecho este plenamente demostrado dentro del proceso y se pretende con otras pruebas demostrarlo (...); d) cuando se trata de desvirtuar lo que ha sido el objeto del juzgamiento y ha hecho tránsito a cosa juzgada o en el evento de que se trata de demostrar con otras pruebas, lo ya declarado en la sentencia que ha hecho tránsito a cosa juzgada".⁴

² DEVIS HECHANDIA Hernando, Teoría General de la Prueba, Tomo I, Capítulo 4, Editorial Biblioteca Jurídica Dike. Bogotá, 1993, Pagina 340.

³DEVIS, op. Cit., pág. 343

⁴PARRA QUIJANO, Jairo. Manual de Derecho Probatoria. Décima Tercera Edición, Bogotá, 2002, Ps. 144 y 145.

RESOLUCIÓN N° del

69330 del 20 DIC 2017

Por la cual se falla la investigación administrativa iniciada mediante Resolución N° 36784 del 2 de agosto de 2016 contra la empresa de servicio público de transporte terrestre automotor especial TRANSPORTE EJECUTIVO DEL LLANO LTDA identificada con el NIT 800207730-0.

Respecto de tener como prueba la copia de Extracto de Contrato este despacho considera que la misma es impertinente, toda vez que pese a que es un documento que sustenta la operación del servicio, el mismo para el caso que aquí nos compete no desvirtúa los hechos materia de la presente proceso ya que lo que se investiga es el mal diligenciamiento del FUEC más no se investiga si lo portaba o no, por lo tanto dicha prueba no será declarada.

En cuanto al Certificado de existencia y representación legal y la cedula de ciudadanía del representante este fallador considera que si bien es una prueba útil porque guarda relación con la empresa investigada, aclara el despacho que no aporta elementos materiales de prueba relevantes para el trámite administrativo en curso.

Frente al Testimonio del Policía de Transito; El Despacho considera que el medio solicitado no resulta útil desde el punto de vista probatorio, pues el policía de tránsito es considerado funcionario público y el informe único de infracción de transporte (IUIT) que emite, toma el carácter de público y como consecuencia de auténtico, lo que implica que da fe de su otorgamiento, de su fecha y de las declaraciones que en él se hagan, en atención a lo normado en los artículos 244 y 257 de la Ley 1564 del 2012 (Actual Código General del Proceso), motivo por el cual no se decretara dicha prueba.

Referente a los testimonios de los señores Hermediz Castro y Yexy Gracia con el fin de establecer la culpabilidad y sea exonerada de responsabilidad la empresa, el Despacho considera que el medio solicitado no resulta útil desde el punto de vista probatorio, ya que dichas circunstancias fueron plasmadas y debidamente probadas en el IUIT N° 395807 razón por la cual los testimonios solicitados, serían un desgaste procesal inocuo ya que no aportarían elementos adicionales a la investigación administrativa. Así las cosas no se decretará su práctica.

Así las cosas, este Despacho advierte que el recaudo probatorio allegado a esta investigación y que sirvió para aperturar la presente investigación, esto es el Informe Único de Infracción de Transporte N° 395807 del 25 de octubre de 2015 es conducente, pertinente y útil y por lo tanto ostenta suficiente elemento de juicio para resolver de fondo la investigación administrativa que nos asiste, así mismo no se encontraron hechos que requieran aclaración adicional, razón por la cual no se considera necesario entrar a decretar pruebas de oficio.

Ahora bien, debe resaltar que la presente investigación administrativa, se adelanta en los términos del Código de Procedimiento Administrativo y de lo Contencioso Administrativo (Ley 1437 de 2011), razón por la cual, en cumplimiento del artículo 40 ídem, contra el acto que decida sobre pruebas no procede recurso alguno.

Este Despacho observa que aunado a lo ya señalado en líneas anteriores, los referidos documentos, cumplen con suficiencia con los requisitos de idoneidad, pertinencia y conducencia señalados y descritos anteriormente y por lo tanto, no hay lugar a rechazarla *in limine*, ni a examinarla bajo una rigurosidad severa que requieren otro tipo de pruebas.

Así mismo, es necesario advertir, que este tipo de prueba, no fue obtenida por medios ilícitos o ilegales o desconociendo derechos fundamentales de la empresa investigada que exigirían su inmediata exclusión de conformidad con las reglas procesales y

RESOLUCIÓN N°

del

6 9 3 3 0

2 0 DIC 2017

Por la cual se falla la investigación administrativa iniciada mediante Resolución N° 36784 del 2 de agosto de 2016 contra la empresa de servicio público de transporte terrestre automotor especial TRANSPORTE EJECUTIVO DEL LLANO LTDA identificada con el NIT 800207730-0

probatorias establecidas en disposiciones legales y en pronunciamientos jurisprudenciales.

Hechas las anteriores precisiones, se continuará con el estudio de fondo del asunto, siguiendo el procedimiento establecido en la Ley 336 de 1996 en concordancia con las normas contenidas en el Código de Procedimiento Administrativo y de lo Contencioso Administrativo, observando que se procedió a formular cargos en contra de la empresa de Servicio Público de Transporte Terrestre Automotor Especial TRANSPORTE EJECUTIVO DEL LLANO LTDA identificada con el NIT 800207730-0, mediante Resolución N° 36784 del 2 de agosto de 2016 por la cual se abre investigación administrativa, por incurrir en la conducta descrita en el artículo 1°, código de infracción 587 de la Resolución 10800 de 2003, proferida por el Ministerio de Transporte, en concordancia con el código 519 de la misma resolución y en atención a lo descrito en los literales d) y e) del artículo 46 de la Ley 336 de 1996.

DEBIDO PROCESO

A la luz del Artículo 29 de la Constitución Política, el Derecho al debido proceso debe ser aplicado en todos los procesos judiciales y administrativos, es cierto que estamos en virtud de un derecho fundamental, tratándose entonces de las garantías mínimas previas que deben cobijar la expedición y la ejecución de cualquier acto y procedimiento administrativo, haciendo efectivo el derecho a la contradicción y defensa; en cuanto se refiere a las garantías posteriores se trata de la posibilidad de cuestionar la validez jurídica de una decisión administrativa, agotando los recursos que proceden en contra de la presente Resolución, tales como el de reposición y en subsidio el de apelación.

El artículo 50 de la Ley 336 de 1996 plena relación con este derecho fundamental, el cual se puede afirmar que se encuentra las siguientes etapas:

1. En primera medida cuando la Superintendencia de Puertos y transporte tenga conocimiento de la comisión de una infracción a las normas de transporte, la autoridad abrirá investigación en forma inmediata mediante resolución motivada contra la cual no cabrá recurso alguno, deberá aportar las pruebas que demuestren la existencia de los hechos y los sustentos jurídicos.
2. Utilizando los medios de notificación, se dará traslado a la Empresa Investigada por un término no inferior a diez (10) días ni superior a treinta (30) días, para que formule descargos y aporte las pruebas que sean conducentes, pertinentes y útiles.
3. De conformidad a la Sana crítica que posee el Despacho, se procede hacer la valoración de cada una de las pruebas para determinar el punto de la Responsabilidad Administrativa.

Con base en la normatividad anteriormente mencionada, se ha dado cumplimiento al derecho al debido proceso, por cuanto, en la presente actuación se ha dado estricto cumplimiento a los principios de:

- ✓ Publicidad: Ya que se ha publicado, comunicado y notificado todo el trámite administrativo en virtud de lo consagrado en el Código de Procedimiento Administrativo y de lo Contencioso Administrativo.
- ✓ Contradicción: Por cuanto se ha dado cumplimiento al Artículo 50 de la Ley 336 de 1996 y se hizo traslado al presunto infractor para que formule descargos y presente las pruebas que sustenten su posición.

RESOLUCIÓN N° 69330 del 20 DIC 2017

Por la cual se falla la investigación administrativa iniciada mediante Resolución N° 36784 del 2 de agosto de 2016 contra la empresa de servicio público de transporte terrestre automotor especial TRANSPORTE EJECUTIVO DEL LLANO LTDA identificada con el NIT 800207730-0.

- ✓ Legalidad de la Prueba: En virtud de los artículos 244 y 257 del Código General del Proceso, por medio de los cuales se establece la legalidad y presunción de autenticidad de los documentos públicos como medios de prueba.
- ✓ Juez Natural: Teniendo en cuenta el numeral 9 del artículo 44 del Decreto 101 de 2000; los numerales 9 y 13 del artículo 14 del Decreto 1016 de 2000; los artículos 3, 4 y 10 del Decreto 2741 de 2001; y el artículo 50 de la Ley 336 de 1996, la Superintendencia de Puertos y Transporte es la entidad competente para juzgar a la investigada.
- ✓ Doble Instancia. Considerando que contra la resolución proceden los recursos de reposición y en subsidio de apelación ante este Despacho.

Todo lo anterior se adapta a los lineamientos planteados en la Jurisprudencia Constitucional, como lo son las Sentencias SU-917 de 2010 y C-034 de 2014.

Este Despacho se pronuncia conforme a Derecho, respetando los principios fundamentales del Derecho al Debido Proceso y el Derecho a la Defensa. Por esta razón no se vulneraron dichos principios.

CARGA DE LA PRUEBA

Este Despacho considera necesario hacer un estudio sobre la carga de la prueba, para lo cual citamos al tratadista Couture, para definir la carga procesal como "(...) una situación jurídica, instituida en la ley, consistente en el requerimiento de una conducta de realización facultativa normalmente establecida en interés del propio sujeto y cuya omisión trae aparejada una consecuencia gravosa para él (...)"⁵.

La carga de la prueba es la que determina quién debe probar los hechos, por lo que se puede decir que la carga de la prueba es el "(...) Instituto procesal mediante el cual se establece una regla de juicio en cuya virtud se indica al juez como de falla cuando no encuentre en el proceso pruebas que le den certeza sobre los hechos que deben fundamentar su decisión, e indirectamente establece a cuál de las partes le interesa la prueba de tales hechos, para evitarse las consecuencias desfavorables de si decidida (...)"⁶.

Por lo anterior, es claro que la carga de la prueba es competencia del investigado ya que las mismas se establecen en su propio interés y cuya omisión trae una consecuencia desfavorable a su favor, ya que es deber del investigado desvirtuar los mentados hechos.

Es así como se concluye, que siendo la prueba la configuración de probar para no salir vencido dentro de la investigación, la encargada de presentar las mismas es la empresa investigada, pues deberá demostrar la no realización de los supuestos hechos configurados en relación al Informe de Infracción, por lo que es natural que para un adecuado ejercicio de la defensa se radiquen los descargos en tiempo y que se anexe a los mismos las pruebas que considere pertinente.

DEL INFORME ÚNICO DE INFRACCIONES AL TRANSPORTE PÚBLICO (IUIT)

El Informe Único de Infracciones del Transporte es un documento público que encuentra su régimen en la Ley 1564 del 2012 (Actual Código General del Proceso):

⁵ COUTURE Eduardo, Fundamentos del Derecho Procesal Civil, Ediciones de la Palma, Buenos Aires, 1958.
⁶ OVALLE FAVELA José, Derecho Procesal Civil, Editorial Melo, Mexico D.F., 1992

RESOLUCIÓN N° del 6 9 3 3 0 2 0 DIC 2017,

Por la cual se falla la investigación administrativa iniciada mediante Resolución N° 36784 del 2 de agosto de 2016 contra la empresa de servicio público de transporte terrestre automotor especial TRANSPORTE EJECUTIVO DEL LLANO LTDA identificada con el NIT 800207730-0.

ARTÍCULO 243. DISTINTAS CLASES DE DOCUMENTOS

(...) Documento público es el otorgado por el funcionario público en ejercicio de sus funciones o con su intervención (...)

ARTÍCULO 244. DOCUMENTO AUTÉNTICO. Es auténtico un documento cuando existe certeza sobre la persona que lo ha elaborado, manuscrito, firmado, o cuando exista certeza respecto de la persona a quien se atribuya el documento.

Los documentos públicos y los privados emanados de las partes o de terceros, en original o en copia, elaborados, firmados o manuscritos, y los que contengan la reproducción de la voz o de la imagen, se presumen auténticos, mientras no hayan sido tachados de falso o desconocidos, según el caso. (...) (Subrayado fuera del texto)

ARTÍCULO 257. ALCANCE PROBATORIO. Los documentos públicos hacen fe de su otorgamiento, de su fecha y de las declaraciones que en ellos haga el funcionario que los autoriza (...)"

Así las cosas, el documento público por su naturaleza, se presume auténtico y por lo tanto goza de total valor probatorio y no es susceptible de ratificación.

Teniendo en cuenta lo anterior, queda claro que los policías de tránsito por ser funcionario público, emiten el informe único de infracción de transporte, por lo tanto este documento toma el carácter de público y como consecuencia de auténtico, lo que implica que dan fe de su otorgamiento, de su fecha y de las declaraciones que en ellos se hagan.

Entre tanto, la carga de la prueba corresponde a la empresa de servicio público de transporte terrestre automotor especial TRANSPORTE EJECUTIVO DEL LLANO LTDA identificada con el N.I.T 800207730-0, quien debe demostrar la no realización de los supuestos hechos configurados, en relación al Informe de Infracción No. 395807 de 25 de octubre de 2015, para ejercer un adecuado ejercicio de la defensa, de tal forma que se radiquen los descargos en tiempo y que se anexe a los mismos las pruebas que considere pertinentes.

PRINCIPIO DE TIPICIDAD

Respecto al tema la Corte Constitucional se pronunció de la siguiente forma:

"(...) El juicio de tipicidad que el operador jurídico realiza le permite analizar en qué condiciones cuando una conducta se adecua a uno u otro tipo delictivo y cuando no. En este sentido, corresponde al investigador o al juzgador determinar qué tipo de imputación en relación con la persona vinculada al proceso penal, deriva en un hecho punible. La responsabilidad penal que se atribuye a un sujeto determinado, comienza por el proceso de adecuación típica, el cual dicho en otras palabras, es un juicio de tipicidad por parte del operador jurídico. (...)"

⁷ Corte Constitucional, Sala Plena, Expediente D-2787, Magistrado Ponente: Dr. Antonio Barrera Carbonell, agosto 2 de 2000, Bogotá, Colombia.

RESOLUCIÓN N° 69330 del 20 DIC 2017

Por la cual se falla la investigación administrativa iniciada mediante Resolución N° 36784 del 2 de agosto de 2016 contra la empresa de servicio público de transporte terrestre automotor especial TRANSPORTE EJECUTIVO DEL LLANO LTDA identificada con el NIT 800207730-0.

Ahora bien, es de tener en cuenta que las infracciones deben estar definidas en forma clara, precisa e inequívoca, y para el caso que aquí nos compete es claro que la normatividad se encuentra tipificada, como bien lo expresan los literales d) y e) del artículo 46 de la Ley 336 de 1996 en concordancia con el código de infracción 587, del artículo 1 de la Resolución 10800 de 2003, esto es, "(...) Cuando se compruebe la inexistencia o alteración de los documentos que sustentan la operación del vehículo y sólo por el tiempo requerido para clarificar los hechos. (...) "

De otra parte la Corte Constitucional en su Sentencia C-996 del 2000 menciona que:

"(...) Esta Corte ha precisado además (Ver sentencia C-559 de 1999, MP Alejandro Martínez Caballero, Fundamentos 15 y ss) que, el principio de legalidad en sentido lato o reserva legal, esto es, que la ley debe definir previamente los hechos punibles, no es suficiente, y debe ser complementado por un principio de legalidad en sentido estricto, también denominado como el principio de tipicidad o taxatividad, según el cual, las conductas punibles y las penas deben ser no sólo previa sino taxativa e inequívocamente definidas por la ley, de suerte, que la labor del juez penal se limite a verificar si una conducta concreta se adecua a la descripción abstracta realizada por la ley. Sólo de esa manera el principio de legalidad cumple verdaderamente su función garantista y democrática, pues sólo así protege la libertad de las personas y asegura la igualdad ante el poder punitivo estatal. En efecto, únicamente si las descripciones penales son taxativas, pueden las personas conocer con exactitud cuáles son los comportamientos prohibidos, y la labor de los jueces, en el proceso de adecuación típica, se limita a determinar si, conforme a los hechos probados en el proceso, el acusado cometió o no el hecho punible que se le imputa. (...) "

Así las cosas este despacho considera que mediante la Resolución N° 36784 del 2 de agosto de 2016 en ningún momento viola el principio de tipicidad, toda vez que en el mismo se plasma la normatividad congruente con la infracción y la aplicable al caso del Transporte Público Terrestre Automotor.

Ahora bien, vehículo de placas THL-320, fue sorprendido por una autoridad de Transito, prestando el servicio de transporte terrestre prestando el servicio de transporte incumpliendo la normatividad prevista para la prestación del servicio de transporte especial.

Es de acotar que esta delegada actuó en observancia del principio de tipicidad toda vez que cumplió con los siguientes elementos: (i) la conducta sancionable esta descrita de manera específica y precisa, como lo es el código de infracción 587, del artículo 1 de la Resolución 10800 de 2003, que guarda una concordancia específica en intrínseca con el código 519 (ii) exista una sanción cuyo contenido material este definido en la ley, estipulado en como lo es en los literales d) y e) del artículo 46 de la Ley 336 de 1996 en concordancia con el Decreto 1079 de 2015 y (iii) se concluyó que existe una correlación entre la conducta y la sanción, toda vez que se comprobó que para el momento de los hechos el conductor prestaba un servicio con el extracto de contrato vencido.

RESOLUCIÓN N°

del

6 9 3 3 0

20 DIC 2017

Por la cual se falla la investigación administrativa iniciada mediante Resolución N° 36784 del 2 de agosto de 2016 contra la empresa de servicio público de transporte terrestre automotor especial TRANSPORTE EJECUTIVO DEL LLANO LTDA identificada con el NIT 800207730-0.

PRESUNCIÓN DE INOCENCIA

La apoderada de la empresa investigada, en primera medida fundamenta su argumento en la vulneración a la presunción de inocencia consagrada en el artículo 29 de la Constitución Política que dispone "(...) toda persona se presume inocente mientras no se le haya declarado judicialmente culpable. Quien sea sindicado tiene derecho a la defensa y a la asistencia de un abogado escogido por él, o de oficio, durante la investigación y el juzgamiento; a un debido proceso público sin dilaciones injustificadas; a presentar pruebas y a controvertir las que se alleguen en su contra; a impugnar la sentencia condenatoria, y a no ser juzgado dos veces por el mismo hecho (...)".

Es necesario entonces hacer remisión a lo que por presunción de inocencia se ha considerado y a los límites que condicionan el actuar de las autoridades so pena de trasgredir este derecho fundamental, de esta manera la Corte Constitucional mediante Sentencia C-289 de 2012 expresó:

"(...) La presunción de inocencia es una garantía integrante del derecho fundamental al debido proceso reconocida en el artículo 29 de la Constitución, al tenor del cual "toda persona se presume inocente mientras no se le haya declarado judicialmente culpable". Los tratados internacionales sobre derechos humanos ratificados por Colombia –que hacen parte del bloque de constitucionalidad en virtud del artículo 93 de la Constitución– contienen dicha garantía en términos similares. Así, la Convención Americana sobre Derechos Humanos establece en su artículo 8 que "toda persona inculpada del delito tiene derecho a que se presuma su inocencia mientras no se establezca legalmente su culpabilidad". Y, a su turno, el artículo 14.2 del Pacto Internacional de Derechos Civiles y Políticos prescribe que "toda persona acusada de un delito tiene derecho a que se presuma su inocencia mientras no se pruebe su culpabilidad conforme a la ley". Como se deriva de las normas transcritas, la presunción de inocencia acompaña a la persona investigada por un delito "hasta el fallo o veredicto definitivo y firme de culpabilidad (...)".

De igual manera, la misma Corporación en Sentencia C-205 de 2003 se pronunció sobre el tema que nos atiende:

"(...) El derecho fundamental a la presunción de inocencia, recogido en el artículo 29 constitucional, significa que cualquier persona es inicial y esencialmente inocente, partiendo del supuesto de que sólo se puede declarar responsable al acusado al término de un proceso en el que deba estar rodeado de las plenas garantías procesales y se le haya demostrado su culpabilidad (...)".

Así las cosas, es claro para este Despacho que no le asiste razón a la empresa, toda vez, que está siendo objeto de una investigación por parte de este organismo, por medio de una actuación administrativa que fue impulsada e iniciada por la presunta trasgresión de una norma que reglamenta el servicio público de transporte, investigación que desde su inicio tuvo como cimiento para su trámite de manera indiscutible garantizar a la presunta infractora el ejercicio de su derecho de defensa y contradicción así como la posibilidad de desvirtuar los cargos que se le formulan durante todo el proceso y hasta concluir la actuación con una decisión final y ejecutoriada.

RESOLUCIÓN N° 69330 del 20 DIC 2017.

Por la cual se falla la investigación administrativa iniciada mediante Resolución N° 36784 del 2 de agosto de 2016 contra la empresa de servicio público de transporte terrestre automotor especial TRANSPORTE EJECUTIVO DEL LLANO LTDA identificada con el NIT 800207730-0.

Por lo anterior, la investigación que se está realizando a la empresa Transporte Público Terrestre Automotor Especial TRANSPORTE EJECUTIVO DEL LLANO LTDA identificada con el NIT 800207730-0, tiene como objetivo principal debatir, consolidar o desvirtuar los fundamentos fácticos y jurídicos que sirvieron de móvil para iniciar la actuación administrativa y así determinar si existe o no mérito para imponer una sanción más nunca se trata de un prejuzgamiento hecho a la empresa investigada.

DERECHO A LA DEFENSA

De acuerdo a la Sentencia T-418 de 1997 de la Corte Constitucional

"(...) El auto de formulación de cargos es una providencia de trámite que sienta los cimientos sobre los cuales se edifica el proceso destinado a establecer la responsabilidad disciplinaria del inculpado, de modo que el órgano titular del poder disciplinario fija en aquella el objeto de su actuación y le señala al imputado, en forma concreta, cuál es la falta disciplinaria que se le endilga a efecto de que pueda ejercer su derecho de defensa (...)"

La ley 734 de 2002 en su artículo 163 determina los siguientes requisitos sobre la decisión de los cargos:

" (...)

Artículo 163. Contenido de la decisión de cargos. La decisión mediante la cual se formulen cargos al investigado deberá contener:

- 1. La descripción y determinación de la conducta investigada, con indicación de las circunstancias de tiempo, modo y lugar en que se realizó.*
- 2. Las normas presuntamente violadas y el concepto de la violación, concretando la modalidad específica de la conducta.*
- 3. La identificación del autor o autores de la falta.*
- 4. La denominación del cargo o la función desempeñada en la época de comisión de la conducta.*
- 5. El análisis de las pruebas que fundamentan cada uno de los cargos formulados.*
- 6. La exposición fundada de los criterios tenidos en cuenta para determinar la gravedad o levedad de la falta de conformidad con lo señalado en el artículo 43 de este Código.*
- 7. La forma de culpabilidad.*
- 8. El análisis de los argumentos expuestos por los sujetos procesales".*

(...)

RESOLUCIÓN N°

del

6 9 3 3 0

2 0 DIC 2017

Por la cual se falla la investigación administrativa iniciada mediante Resolución N° 36784 del 2 de agosto de 2016 contra la empresa de servicio público de transporte terrestre automotor especial TRANSPORTE EJECUTIVO DEL LLANO LTDA identificada con el NIT 800207730-0.

El Ministerio de Transporte ha sido enfático en el especial cuidado que debe tener el operador disciplinario al momento de formular los cargos, pues en el evento de que sean anfibológicos y ambiguos, puede configurarse una violación al debido proceso y por ende al derecho de defensa.

La Corte Suprema de Justicia. En Sentencia de Casación del 21 de febrero 21 de 1986. M.P. Rodolfo Mantilla Jácome determina:

"(...)

"... la Corte ha insistido en resaltar la importancia capital de la resolución de acusación, que significa la concreción de los cargos que el Estado-jurisdicción hace al procesado, siendo reiterada la jurisprudencia de la Sala en torno a la necesidad de precisar con claridad y nitidez el cargo o los cargos que se le formulan al sujeto imputado y que salvo variaciones constatadas en la etapa probatoria del juicio o en el debate público deben entenderse inmutables" (...)"

Luego de analizar todo lo expuesto anteriormente, esta delegada quiere hacer énfasis en que en esta entidad se están cumpliendo todos los presupuestos propios del acto administrativo de formulación de cargos o de apertura de investigación administrativa, toda vez que se están respetando los presupuestos mínimos ya mencionados y se respeta de antemano derechos propios e intrínsecos tanto de las personas jurídicas como los de las naturales como al debido proceso y a la defensa.

En este sentido este despacho no comparte los argumentos expuestos por el representante de la investigada al afirmar que se le están violando presupuestos mínimos del ordenamiento jurídico como el derecho a la defensa y a un juicio justo, ya que al analizar el proceso que nos ocupa se puede concluir que el mismo se ajusta a los postulados acabados de plantear.

No obstante, la Ley 336 de 1996 "Por la cual se adopta el estatuto nacional de transporte" establece el procedimiento luego de la imposición del Informe Único de Infracciones de la siguiente manera:

"LEY 336 DE 1996. Artículo 50.-Sin perjuicio de lo dispuesto por normas especiales sobre la materia, cuando se tenga conocimiento de la comisión de una infracción a las normas de transporte, la autoridad competente abrirá investigación en forma inmediata mediante resolución motivada contra la cual no cabrá recurso alguno, la cual deberá contener:

- a. Relación de las pruebas aportadas o allegadas que demuestren la existencia de los hechos;*
- b. Los fundamentos jurídicos que sustenten la apertura y el desarrollo de la investigación, y*
- c. Traslado por un término no inferior a diez (10) días ni superior a treinta (30) días, al presunto infractor para que por escrito responda a los cargos formulados y solicite las pruebas que considere pertinentes, las que se apreciarán de conformidad con a las reglas de la sana crítica.*

De esta manera, es claro que la presente actuación administrativa se inició a causa de la imposición que del Informe Único de Infracciones de Transporte se realizó al vehículo

RESOLUCIÓN N°

69330

del

20 DIC 2017

Por la cual se falla la investigación administrativa iniciada mediante Resolución N° 36784 del 2 de agosto de 2016 contra la empresa de servicio público de transporte terrestre automotor especial TRANSPORTE EJECUTIVO DEL LLANO LTDA identificada con el NIT 800207730-0.

de placas THL-320, toda vez que la norma citada se colige que luego de la existencia de dicho informe el mismo se remitirá a la autoridad designada para lo de su competencia, es decir, para abrir investigación administrativa mediante acto administrativo debidamente motivado, el cual, siempre tendrá en consideración los fundamentos de hecho y de derecho que dieron origen a la actuación y por los cuales se presumió la existencia de un hecho generador de infracción a las normas que rigen el transporte público terrestre automotor.

**DEL SUJETO ACTIVO DE LA INFRACCIÓN A LAS NORMAS QUE RIGEN EL
TRANSPORTE PÚBLICO TERRESTRE AUTOMOTOR**

Es preciso indicar que no es posible eximir a la empresa sobre la responsabilidad como directa de transporte ya que la ley permite a las empresas de transporte público y a los propietarios de vehículos, vincular a los equipos para la prestación de servicio público de transporte bajo la responsabilidad de la empresa afiladora.

Respecto al tema el Decreto 1079 de 2015 enuncia:

(...) Artículo 2.2.1.6.4. Servicio público de transporte terrestre automotor especial. Es aquel que se presta bajo la responsabilidad de una empresa de transporte legalmente constituida y debidamente habilitada en esta modalidad, a un grupo específico de personas que tengan una característica común y homogénea en su origen y destino, como estudiantes, turistas, empleados, personas con discapacidad y/o movilidad reducida, pacientes no crónicos y particulares que requieren de un servicio expreso, siempre que hagan parte de un grupo determinable y de acuerdo con las condiciones y características que se definen en el presente capítulo.(...)

Por lo anterior, las empresas de transporte público terrestre automotor son las responsables de sus afiliados, ahora bien es de tener en cuenta que el Extracto de Contrato no es un simple nexo entre el afiliado y la empresa, por cuanto en él se consagran una serie de obligaciones y derechos que deben ser respetados por las partes y uno de los derechos u obligaciones de las empresas consiste en vigilar y controlar las actividades de sus afiliados.

Pues si bien es cierto, la empresa debe asumir una actitud diligente frente a la actividad de sus afiliados al momento de prestar el servicio, ya que esta clase de situaciones conllevan a cuestionar, el ejercicio de control efectivo que está ejerciendo la empresa sobre sus afiliados, pues es de tener en cuenta que el Estado confió en la misma cuando ésta fue habilitada para operar, toda vez que la empresa en su momento demostró la suficiente capacidad para cumplir con el propósito para el cual fue creada y con esta clase de situaciones se está demostrando lo contrario.

Aunado a lo anterior, este despacho reitera que la habilitación otorgada por el Estado a las empresas para prestar dicho servicio, obliga a las mismas asumir su responsabilidad en el cumplimiento con las expectativas propias del servicio, surgiendo para él un deber jurídico de realiza un compartimento adecuado frente a la actividad como vigía.

De igual forma, si se presenta una infracción en desarrollo de la prestación del servicio público de transporte, la responsabilidad se le atribuye a la empresa afiladora del equipo que presta el servicio, sin perjuicio de que la misma pueda iniciar las acciones procedentes en contra de que materialmente hubiese ejecutado la infracción.

RESOLUCIÓN N°

del

6 9 3 3 0

2 0 DIC 2011

Por la cual se falla la investigación administrativa iniciada mediante Resolución N° 36784 del 2 de agosto de 2016 contra la empresa de servicio público de transporte terrestre automotor especial TRANSPORTE EJECUTIVO DEL LLANO LTDA identificada con el NIT 800207730-0.

En relación a las investigaciones iniciadas contra las empresas de transporte, en sentencia del Consejo de Estado⁸, se afirmó que:

"(...) El carácter de servicio público especial bajo la regulación del Estado que la ley le otorga al transporte público, implica la prelación del interés general sobre el particular, esencialmente en cuanto la garantía de la prestación del servicio y a la protección de los usuarios, conforme a los derechos y obligaciones que se dispongan para cada modo de transporte.

Sin embargo, teniendo en cuenta el principio constitucional que indica que los particulares solo son responsables dente las autoridades por infringir la Constitución Política y las leyes,

(...)

Encuentra la Sala que las conductas por las cuales se sanciona a los propietarios, poseedores, tenedores y los conductores relacionadas en las disposiciones acusadas por el actor, esto es en los artículos 15, 16, 21 y 22, no están soportadas o tipificadas en la ley.

(...)

Si bien la ley ha señalado los sujetos que en materia de transporte público son sancionables y las sanciones que se pueden imponer, no ha tipificado o descrito la conducta que es sancionable respecto de los propietarios, poseedores o tenedores de vehículos de transporte público terrestre automotor colectivo de pasajeros y mixto del radio de acción metropolitano, distrital o municipal, ni de pasajeros en vehículo taxi (...)"

Es aplicable al caso que nos ocupa lo expresado por el Consejo de Estado, Sala de lo Contencioso Administrativo, en Sentencia del 21 de septiembre de 2001 Radicado No. 25000-23-24-000-1999-0545-01(6792), Consejero Ponente Dr. Manuel Santiago Urueta Ayola:

"(...) de modo que si bien es cierto que en cada caso el vehículo no era conducido por la empresa como persona jurídica, sí lo era por personas afiliadas o vinculadas a ella y que por lo tanto hacen parte de la misma, no pudiéndose alegar como excusa que algunos de los conductores son propietarios y que por ello la empresa no tiene injerencia sobre éstos, ya que tanto los propietarios como los conductores, son, para efectos del transporte, agentes de la empresa.

En lo concerniente a la responsabilidad que a la actora le pueda corresponder por tales hechos, la Sala encuentra acertadas las razones expuestas por la Administración y por el a quo, toda vez que la relación entre la empresa y los automotores vinculados a ella no es meramente nominal, sino material o real, en la medida de que los vehículos son el medio a través del cual ella desarrolla su objeto social, según la definición de empresa de transporte dada en el artículo 9° del Decreto 1787 de 1990; de modo que la actividad u operación de los automotores es la actividad de la empresa, de allí que tenga a su cargo el control de éstos (...)"

Lo anterior significa también que quienes operan los equipos mediante los cuales se presta el servicio, trátense de conductores asalariados o de propietarios de tales equipos, lo hacen en nombre de la empresa, actúan en representación de ella y, por consiguiente, tienen una

⁸ Consejo de Estado, Sala de lo Contencioso Administrativo, Sección Primera, MP. Dra. Martha Sofía Saenz Tobon, Exp. 11001032400020040018601, Septiembre 24 de 2009.

RESOLUCIÓN N° 69330 del 20 DIC 2017

Por la cual se falla la investigación administrativa iniciada mediante Resolución N° 36784 del 2 de agosto de 2016 contra la empresa de servicio público de transporte terrestre automotor especial TRANSPORTE EJECUTIVO DEL LLANO LTDA identificada con el NIT 800207730-0.

responsabilidad in vigilando respecto del comportamiento de ellos en el desarrollo de su actividad. (...)"

Por lo anterior, es errado afirmar que la empresa prestadora de un servicio de transporte público automotor terrestre especial y el conductor de sus vehículos afiliados ejecutan la prestación del servicio de manera independiente o desligada sin existir entre sí estrecha relación de las conductas desplegadas por ambos, ya que éstas deben dirigirse a una misma finalidad, la adecuada prestación del servicio público de transporte y el cumplimiento de las normas reguladoras del servicio de lo cual la empresa legalmente constituida es garante.

DE LA CONDUCTA INVESTIGADA

Para el presente caso, se tiene que el vehículo de placas THL-320 que se encuentra vinculado a la empresa Transporte Público Terrestre Especial MAVITOURS TRANSPORTES ESPECIALES SA - MAVITOURS SA, identificada con el N.I.T 800207730-0, según se observa en el diligenciamiento de la casilla 16 del Informe Único de Transporte: *Presenta Fuec N° 550033202201500500060 relacionado como conductor el señor Hermediz Castro cc 86.078.394 el cual no se encontraba conduciendo, presentándose como conductor la sra Yexy Gracia cubriendo una ruta de Villanueva – monterrey lleva 2 pasajeros. (...)*, hechos que configuran claramente una violación a las normas que regulan el transporte en la modalidad de especial.

Para el caso de estudio y analizando los argumentos expuestos por la apoderada de la empresa investigada donde manifiesta que el FUEC había sido expedido oportunamente, esta Delegada no comparte lo esbozado por la empresa investigada toda vez que como bien lo manifiesta es conocedora de las normas que regulan el sector transporte y no puede excusarse en las actuaciones de los conductores para eximirse de responsabilidad ya que el estar prestando el servicio con una persona no autorizada en el FUEC va en contravía de las normas reguladoras del transporte conducta que fue debidamente sustentada por el agente de tránsito al momento de solicitar el FUEC y al no estar éste debidamente diligenciado.

El Decreto 1079 de 2015, señala taxativamente cada uno de los documentos y requisitos esenciales para la prestación del servicio en cada modalidad habilitada para el servicio de transporte, estableciendo que los documentos que sustentan la prestación del servicio en la modalidad objeto de estudio son:

ARTÍCULO 2.2.1.8.3.1. Documentos que soportan la operación de los equipos. De acuerdo con la modalidad de servicio y radio de acción autorizado, los documentos que sustentan la operación de los equipos son:

(...)

6. Transporte público terrestre automotor especial:

6.1. Tarjeta de operación.

6.2. Extracto del contrato.

6.3. Permiso de operación (en los casos de vehículos particulares que transportan estudiantes).

RESOLUCIÓN N°

del

6 9 3 3 0**2 0 DIC 2017**

Por la cual se falla la investigación administrativa iniciada mediante Resolución N° 36784 del 2 de agosto de 2016 contra la empresa de servicio público de transporte terrestre automotor especial TRANSPORTE EJECUTIVO DEL LLANO LTDA identificada con el NIT 800207730-0.

Ahora bien, es de precisar que el Decreto 1079 de 2015 en su artículo 2.2.1.6.3 3, estableció que el conductor del vehículo deberá portar el extracto del contrato, durante toda la prestación del servicio.

Es importante mencionar que el objetivo del Decreto 1079 de 2015, es el de compilar y racionalizar las normas de carácter reglamentario que rigen en el sector de transporte y contar con un instrumento jurídico único para el mismo, sin que esto implique que las resoluciones que reglamentan los decretos compilados pierdan su vigencia.

Así las cosas, la Resolución 1069 del 2015 que reglamento el artículo 14 del Decreto 348 de 2015, compilado en el Decreto Único Reglamentario del Sector Transporte, establece:

"(...) Artículo 3°. Contenido del Formato Único de Extracto del Contrato (FUEC). El Formato Único de Extracto del Contrato (FUEC), contendrá los siguientes datos, conforme a lo señalado en la ficha anexa a la presente resolución.

1. Número del FUEC.
2. Razón Social de la Empresa.
3. Número del Contrato.
4. Contratante.
5. Objeto del contrato.
6. Origen-destino, describiendo puntos intermedios del recorrido.
7. Convenio de Colaboración Empresarial, en caso de que aplique.
8. Duración del contrato, indicando su fecha de iniciación y terminación.
9. Características del vehículo (placa, modelo, marca, clase y número interno).
10. Número de Tarjeta de Operación.
11. Identificación de los conductores. (...)

No obstante lo anterior el Ministerio de Transporte, por medio de la normatividad antedicha, estableció los siguientes parámetros para la implementación del FUEC así:

"Artículo 5°. Implementación del Formato Único de Extracto del Contrato (FUEC). La implementación del FUEC se desarrollará en las siguientes etapas:

(...) Primera: A partir de la publicación de la presente resolución, las empresas de Servicio Público de Transporte Terrestre Automotor Especial diligenciarán, imprimirán y entregarán a los vehículos vinculados el FUEC adoptado en la presente resolución, impreso en papel bond, mínimo de 60 gramos, con membrete de la empresa.

Segunda: Una vez el Ministerio de Transporte implemente la plataforma tecnológica para la expedición en línea y en tiempo real del FUEC, las empresas deberán registrar en el aplicativo como mínimo el objeto del contrato, partes contratantes, cantidad de unidades por contratar por clase de vehículo, fecha de inicio y fecha de terminación, relación de los vehículos que prestan el servicio y el origen - destino, describiendo puntos intermedios del recorrido, bajo los estándares y protocolos que señale la Dirección de Transporte y Tránsito.

RESOLUCIÓN N° 69330 del 20 DIC 2017

Por la cual se falla la investigación administrativa iniciada mediante Resolución N° 36784 del 2 de agosto de 2016 contra la empresa de servicio público de transporte terrestre automotor especial TRANSPORTE EJECUTIVO DEL LLANO LTDA identificada con el NIT 800207730-0.

Las empresas de Servicio Público de Transporte Terrestre Automotor Especial deberán ingresar la información, diligenciar, imprimir y entregar los FUEC a los vehículos por dicho sistema. (...)

Así las cosas, respecto de la obligatoriedad del FUEC, este Despacho se permite traer a colación el parágrafo 1 del artículo 5 y el Artículo 13ibid.:

Parágrafo del Artículo 5:

"(...) Parágrafo 1°. Las empresas de Servicio Público de Transporte Terrestre Automotor Especial verificarán y controlarán que antes y durante todo el recorrido los automotores porten el Formato Único de Extracto del Contrato (FUEC) (...)

Artículo 13 Resolución 1069 de 2015:

"(...) Artículo 13. Obligatoriedad. A partir de la entrada en vigencia del presente acto administrativo, las empresas de Servicio Público de Transporte Terrestre Automotor Especial deberán expedir a los vehículos, en original y una copia el Formato Único de Extracto del Contrato (FUEC).

El original del Formato Único de Extracto del Contrato (FUEC) se debe portar en el vehículo durante todo el recorrido y la copia debe permanecer en los archivos de las empresas.

Las empresas de Servicio Público de Transporte Terrestre Automotor Especial deberán entregarle al propietario copia física del Formato Único de Extracto del Contrato (FUEC) o enviársela por medios electrónicos (...)"

Por lo anterior, es obligación de las empresas el asumir una responsabilidad en el cumplimiento con las expectativas propias del servicio, surgiendo para él un deber jurídico de realiza un compartimento adecuado frente a la actividad como vigía.

Por otra parte y atendiendo al caso concreto es de precisar que los hechos detallados en el IUIT pluricitado, se evidencio el incumplimiento a lo establecido en la Resolución N° 1069 de 2015 a saber:

Parágrafo del Artículo 11:

"(...) Parágrafo. Por ningún motivo, el Formato Único de Extracto del Contrato (FUEC) podrá diligenciarse a mano, ni presentar tachones o enmendaduras (...)"

Así las cosas, es claro que el extracto de contrato, es uno de los documentos idóneos que sustenta la operación el Servicio Público terrestre automotor, en cumplimiento del Decreto 1079 de 2015 artículo 2.2.1.8.3.1., por lo cual concluimos que el no presentarlo conforme a las condiciones antes mencionadas a la autoridad competente en el momento de ser requerido, configura una conducta instantánea, la cual genera sanción para la empresa por permitir que el equipo vinculado a la misma preste un servicio sin el lleno total de los documentos.

RESOLUCIÓN N°

del

6 9 3 3 0

2 0 DIC 2017

Por la cual se falla la investigación administrativa iniciada mediante Resolución N° 36784 del 2 de agosto de 2016 contra la empresa de servicio público de transporte terrestre automotor especial TRANSPORTE EJECUTIVO DEL LLANO LTDA identificada con el NIT 800207730-0.

Valga recordar que cuando se expide el Extracto de Contrato, es obligación de la empresa la vigilancia y control de la actividad que desarrollen los equipos, dentro del marco legal, sean propios o vinculados temporalmente, por tal razón, la empresa investigada no puede pretender que se le exonere de su responsabilidad, pues al autorizarse a la empresa para que el servicio sea prestado por un tercero, se reitera, no se le está autorizando para que autónomamente ceda las responsabilidades y obligaciones que requieren la prestación del servicio público.

Por lo anterior, es indiscutible que la empresa prestadora, es decir, TRANSPORTE EJECUTIVO DEL LLANO LTDA identificada con el NIT 800207730-0, incumplió la exigencia que se impone al momento de realizar su actividad tal como se evidencia en las observaciones de la casilla N° 16 del IUIT N°395807 el vehículo de placas THL-320 en el momento de los hechos: "(...)Presenta Fuec N° 550033202201500500060 relacionado como conductor el señor Hermediz Castro cc 86.078.394 el cual no se encontraba conduciendo, presentándose como conductor la sra Yexy Gracia cubriendo una ruta de Villanueva -- monterrey lleva 2 pasajeros... (...)", adecuándose esta conducta a lo establecido por el código 587 del artículo 1° de la Resolución 10800 de 2003 cuando expone: "Cuando se compruebe la inexistencia o alteración de los documentos que sustentan la operación del vehículo y sólo por el tiempo requerido para clarificar los hechos", en concordancia con el código de infracción 519 del artículo 1° de la Resolución 10800 de 2003 que reza; "(...) Permitir la prestación del servicio sin llevar el Extracto del Contrato debida y totalmente diligenciado por la empresa, o con tachaduras o enmendaduras. (...)".

Por lo tanto, y teniendo en cuenta que el conductor del vehículo mediante el cual la empresa afiladora presta su actividad no portaba el documento que sustenta la prestación del servicio, es decir, el extracto de contrato debidamente diligenciado, se concluye que TRANSPORTE EJECUTIVO DEL LLANO LTDA identificada con el NIT 800207730-0, permitió el tránsito del vehículo infractor sin el lleno de los requisitos exigidos tal y como quedó registrado en las observaciones del IUIT.

En este orden de ideas tenemos que se encuentra plenamente probado dentro de esta actuación que la conducta reprochable de portar el extracto de contrato indebidamente diligenciado se llevó a cabo el día y hora establecida por la autoridad de tránsito en el IUIT.

REGIMEN SANCIONATORIO

Se encuentra regulado por la Ley 336 de 1996, en lo que respecta a las conductas en las que pueden incurrir las empresas de transporte público y para el caso objeto de estudio de transporte terrestre automotor especial; teniendo como base el Principio de legalidad al cual se debe enmarcar esta actividad, en tanto toda conducta se reprocha como antijurídica, dentro de los elementos de la misma se considera que debe estar previamente consagrada por la ley y que aquella descripción debe ser clara e inequívoca.

La ley anteriormente citada en el Artículo 46 establece:

" (...)

CAPÍTULO NOVENO

Sanciones y procedimientos

RESOLUCIÓN N° del

69330 20 DIC 2017

Por la cual se falla la investigación administrativa iniciada mediante Resolución N° 36784 del 2 de agosto de 2016 contra la empresa de servicio público de transporte terrestre automotor especial TRANSPORTE EJECUTIVO DEL LLANO LTDA identificada con el NIT 800207730-0.

Artículo 46.-Con base en la graduación que se establece en el presente artículo, las multas oscilarán entre 1 y 2000 salarios mínimos mensuales vigentes teniendo en cuenta las implicaciones de la infracción y procederán en los siguientes casos:

(...)

d) En los casos de incremento o disminución de las tarifas de prestación de servicios no autorizada, (...)"

e. En todos los demás casos de conductas que no tengan asignada una sanción específica y constituyan violación a las normas del transporte

(...)

Parágrafo.- Para la aplicación de las multas a que se refiere el presente artículo se tendrá en cuenta los siguientes parámetros relacionados con cada modo de transporte:

a) Transporte terrestre: de uno (1) a setecientos (700) salarios mínimos mensuales vigentes; (...)"

Así las cosas, al analizar las normas que regulan el sector transporte en Colombia, encontramos que el transporte es un servicio público esencial⁹ y por tanto goza de especial protección¹⁰.

Debido a que el expediente obra como plena prueba el Informe Único de infracciones de Transporte N°395807, impuesto al vehículo de placas THL-320, por haber vulnerado las normas de servicio público de transporte terrestre automotor especial, este Despacho declarara responsable a la empresa investigada por incurrir de la conducta descrita en el de infracción 587 del artículo 1° de la Resolución 10800 de 2003, esto es; *Cuando se compruebe la inexistencia o alteración de los documentos que sustentan la operación del vehículo y sólo por el tiempo requerido para clarificar los hechos (...)"*, en atención a lo normado en los literales d) y e) del artículo 46 de la Ley 336 de 1996, por lo tanto, existe una concordancia específica e intrínseca con el código de infracción 519 del artículo 1° de la Resolución 10800 de 2003 que reza: *"(...) Permitir la prestación del servicio sin llevar el Extracto del Contrato debida y totalmente diligenciado por la empresa, o con tachaduras o enmendaduras. (...)"*.

En ese orden de ideas, los intereses que se persiguen son, en primer lugar, la seguridad consagrada en los arts. 2 y 3 de las Leyes 105/93 y 336/96 y en segundo término, (por conexión directa con el primero) la salvaguarda de derechos tan trascendentales como la misma vida de las personas (consagrado desde el preámbulo de la Constitución y en los arts. 2, 11 y 44), vinculadas al sector o usuarias del él y que a menudo se pone en inminente peligro o resulta definitivamente afectado los seres humanos.

Con este criterio, la labor de la Superintendencia de Puertos y Transporte de dar cumplimiento a las normas de regulan el sector está orientada hacia el respeto de los principios constitucionales, que en el desarrollo de su función sancionatoria se

⁹ Ley 336 de 1996, Artículo 5

¹⁰ Ley 336 de 1996, Artículo 4

RESOLUCIÓN N°

del

6 9 3 3 0

2 0 DIC 2017.

Por la cual se falla la investigación administrativa iniciada mediante Resolución N° 36784 del 2 de agosto de 2016 contra la empresa de servicio público de transporte terrestre automotor especial TRANSPORTE EJECUTIVO DEL LLANO LTDA identificada con el NIT 800207730-0.

concretan en la medida en que provee de mecanismos que den garantía de protección a los principios de proporcionalidad y razonabilidad que el ordenamiento le exige, propiciando que en el ejercicio de las funciones se concreten los fines perseguidos por el sistema.

Bajo estas circunstancias, las normas establecidas por el órgano legislativo no resultan desproporcionadas, si se tiene en cuenta la clase de bienes jurídicos de rango constitucional y fundamental que en realidad se ampara y que van desde la seguridad de las personas usuarias de la red vial nacional, hasta la misma vida de estas, y de todos los habitantes del territorio nacional.

Con base en lo anterior y del análisis documental que reposa en el expediente se concluye que el 25 de octubre de 2015, se impuso al vehículo de placas THL-320 el Informe Único de Infracción de Transporte N°395807, en el que se registra que el vehículo infringió una norma de transporte y teniendo en cuenta que el IUIT es un documento público que goza de presunción de autenticidad, el cual constituye plena prueba de la conducta investigada y se encuentra debidamente soportado y en consideración a que no se allegaron por parte del administrado prueba alguna con la cual se desvirtúe tal hecho, este Despacho debe proceder a sancionar a la empresa investigada.

En mérito de lo expuesto, esta Delegada

RESUELVE:

ARTÍCULO PRIMERO: Reconocer personería a la Doctora MARGARITA MARÍA CHACÓN BALAGUERA identificada con CC. 1.018.410.247 De Bogotá, con T.P 203.183 del Consejo Superior de la Judicatura, para que en nombre y representación de la empresa de Servicio Público de Transporte Terrestre Automotor Especial TRANSPORTE EJECUTIVO DEL LLANO LTDA identificada con el N.I.T 800207730-0, asuma la defensa de la misma, conforme al Poder que reposa dentro del expediente como anexo a los descargos.

ARTÍCULO SEGUNDO: Declarar RESPONSABLE a la empresa de Transporte Público Terrestre Automotor Especial TRANSPORTE EJECUTIVO DEL LLANO LTDA identificada con el N.I.T 800207730-0, por incurrir en la conducta descrita en el artículo 1º, código de infracción 587 de la Resolución 10800 de 2003, proferida por el Ministerio de Transporte, en concordancia con el código 519 de la misma resolución y en atención a lo descrito en los literales d) y e) del artículo 46 de la Ley 336 de 1996 de conformidad con lo expuesto en la parte motiva de esta decisión.

ARTICULO TERCERO: Sancionar con multa de cinco (5) salarios mínimos mensuales legales vigentes para la época de la comisión de los hechos, es decir para el año 2015 equivalentes a TRES MILLONES DOSCIENTOS VEINTIUN MIL SETECIENTOS CINCUENTA PESOS M/CTE (\$3.221.750) a empresa de Transporte Público Terrestre Automotor Especial TRANSPORTE EJECUTIVO DEL LLANO LTDA identificada con el N.I.T 800207730-0.

PARÁGRAFO PRIMERO: Para efectos del pago de la multa el sancionado deberá dentro de los cinco (5) días hábiles siguientes a la fecha en que quede en firme esta providencia, de conformidad con lo establecido en el artículo 87 del Código de Procedimiento Administrativo y de lo Contencioso Administrativo, comunicarse a las líneas telefónicas (57-1) 2693370 y Línea gratuita nacional 01 8000 915 615, donde le será generado el recibo de pago con código de barras en el cual se detallará el valor a cancelar. El pago



TRANSPORTE EJECUTIVO DEL LLANO LTDA

La siguiente información es reportada por la cámara de comercio y es de tipo informativo

Sigla	
Cámara de comercio	VILLAVICENCIO
Identificación	NIT 800207730 - 0

- REGISTRO MERCANTIL
- REGISTRO UNICO DE PROPONENTES

Registro Mercantil

Numero de Matricula	39516
Último Año Renovado	2017
Fecha de Renovacion	20170331
Fecha de Matricula	19930927
Fecha de Vigencia	20320922
Estado de la matricula	ACTIVA
Fecha de Cancelación	00000000
Tipo de Sociedad	SOCIEDAD COMERCIAL
Tipo de Organización	SOCIEDAD LIMITADA
Categoría de la Matricula	SOCIEDAD ó PERSONA JURIDICA PRINCIPAL ó ESAL
Empleados	193
Afiliado	S
Beneficiario Ley 1780?	

Información de Contacto

Municipio Comercial	VILLAVICENCIO / META
Dirección Comercial	CL 26C 24A 15
Teléfono Comercial	6675144
Municipio Fiscal	VILLAVICENCIO / META
Dirección Fiscal	CL 26C 24A 15
Teléfono Fiscal	6675144



Acceso

andrea.valcarcel@supertransporte.gov.co / transejecutivo@hotmail.com

Cerrar Sesión

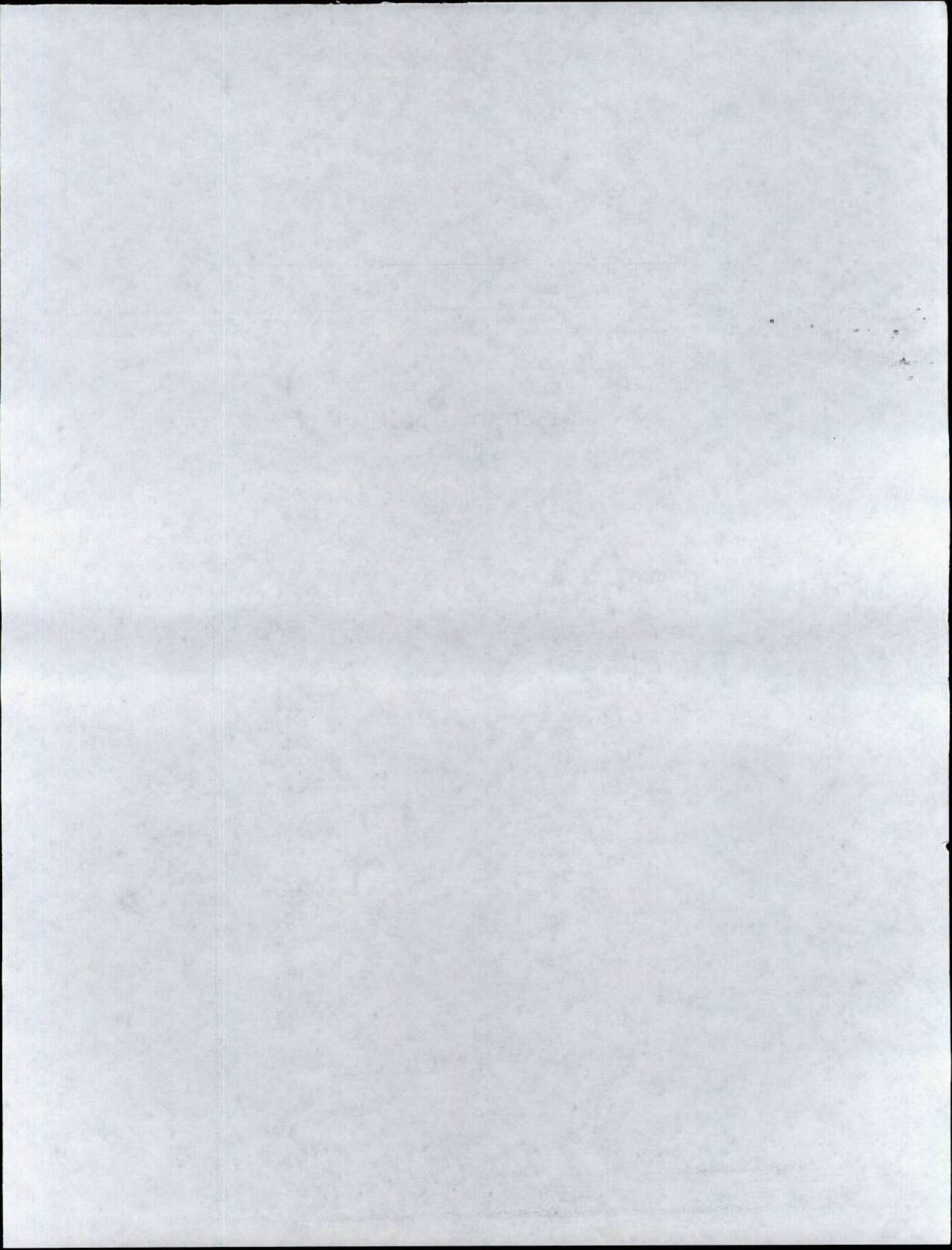

29/11/2017

Index

Ir a [Página RUES anterior](#) (http://versionanterior.rues.org.co/Rues_Web/asejo/asejo.aspx) [Búsqueda Avanzada](#) (<http://www.rues.org.co/consultasuarioPublico/index.html>)
Cámaras de Comercio (/Home/DirectorioRenovacion) [¿Qué es el RUES? \(/Home/About\)](#) andrea.valcarcol@supertransporte.gov.co

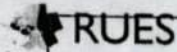

[Comprar Certificado \(https://virtual.ccv.org.co/librerias/proceso/mregCertificados.php?_empresa=40&matricula=0000039516&proponente=-\)](https://virtual.ccv.org.co/librerias/proceso/mregCertificados.php?_empresa=40&matricula=0000039516&proponente=-)

[ver Expediente...](#)

[Representantes Legales](#)

Actividades Económicas

4921 Transporte de pasajeros

Certificados en Línea Si la categoría de la matrícula es Sociedad ó Persona Jurídica Principal ó Sucursal por favor solicite el Certificado de Existencia y Representación Legal. Para el caso de las Personas Naturales, Establecimientos de Comercio y Agencias solicite el Certificado de Matrícula

[Ver Certificado de Existencia y Representación Legal \(/RM/SolicitarCertificado?codigo_camara=40&matricula=0000039516&tipo=08090000\)](#)

[Ver Certificado de Matrícula Mercantil \(/RM/SolicitarCertificado?codigo_camara=40&matricula=0000039516&tipo=08090001\)](#)

Registro de Proponentes

Numero de Inscripción RUP	000000002896
Fecha de Renovación	20180510
Fecha de Inscripción	20171019
Fecha de Cancelación	00000000
Estado del Proponente	NORMAL

Empresas que foman parte del Grupo Empresarial o la Situación de Control



Razon Social ó Nombre	NIT ó Núm Id.	Domicilio	Grupo Empresarial	Situaciones de Control
-----------------------	---------------	-----------	-------------------	------------------------

Ningún dato disponible en esta tabla

Mostrando registros del 0 al 0 de un total de 0 registros

[Anterior](#) [Siguiente](#)



Acceso

Bienvenido andrea.valcarcol@supertransporte.gov.co (/Manage)

[Cerrar Sesión](#)

[Cerrar Sesión](#)

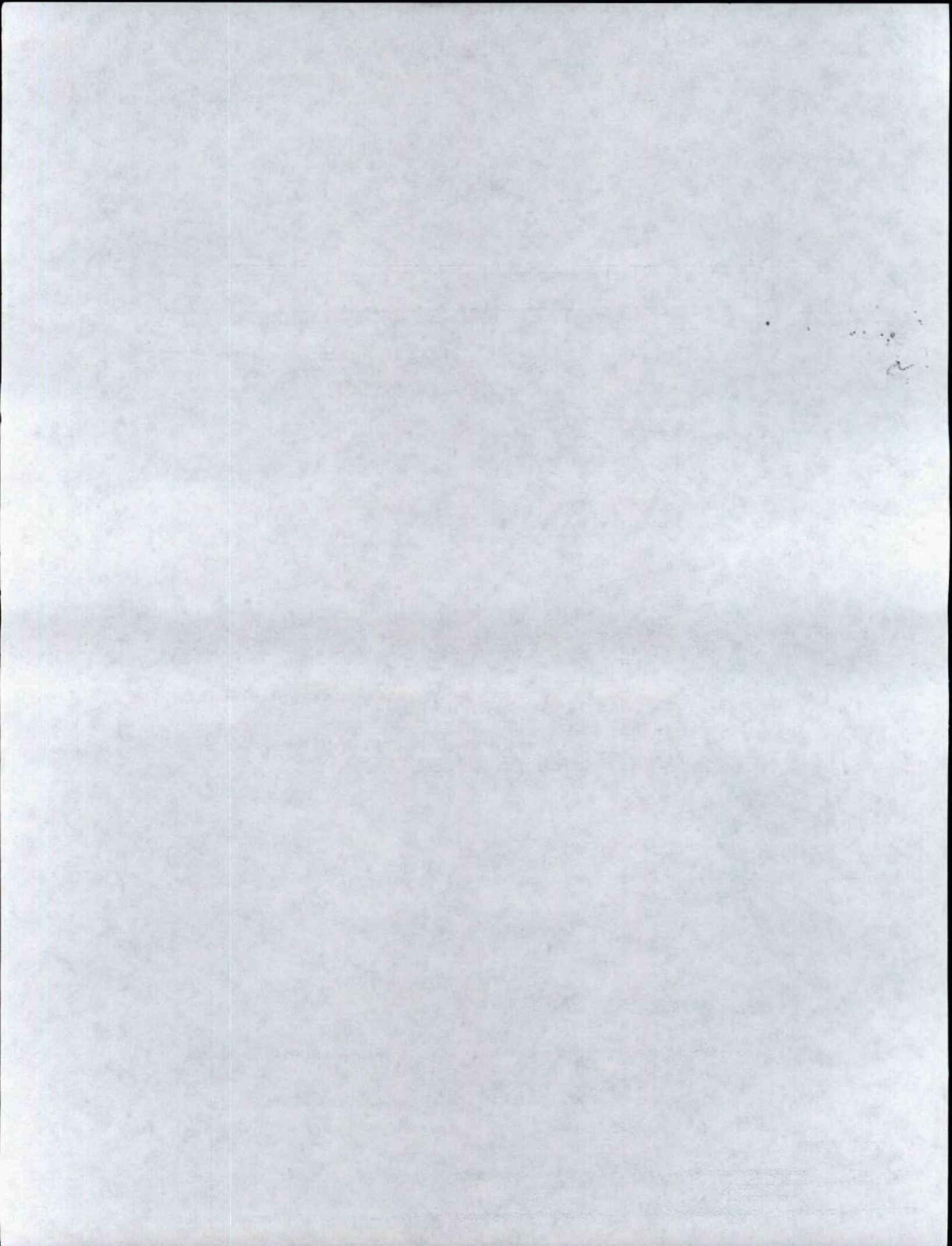

29/11/2017

Index

[Ir a Página RUES anterior \(http://versionanterior.rues.org.co/Rues-Web\)](#)
[Guía de Usuario \(http://www.rues.org.co/GuiaUsuarioPublico/index.html\)](#)

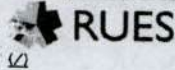

[Ver Expediente...](#)

[Clasificación UNSCP](#)
[Información Contratos, Multas y Sanciones](#)
[Noticias asociadas](#)



Código

Descripción

No data available in table

Showing 0 to 0 of 0 entries

Previous Next



ENLACES RELACIONADOS

- » Sitio Web de Confecámaras (<http://www.confecamaras.org.co>)
- » Reporte de Entidades del Estado - RUP (<https://ree.rues.org.co>)
- » Registro de Garantías Mobiliarias (<http://www.garantiasmobiliarias.com.co>)
- » Registro Unico Nacional de Entidades Operadoras de Libranza (<http://runeol.rues.org.co/>)
- » Sistema de Inspección, Vigilancia y Control de los Municipios y Cámaras de Comercio (<http://vc.confecamaras.co/>)
- » Registro Nacional de Turismo - RNT (<http://rnt.confecamaras.co>)



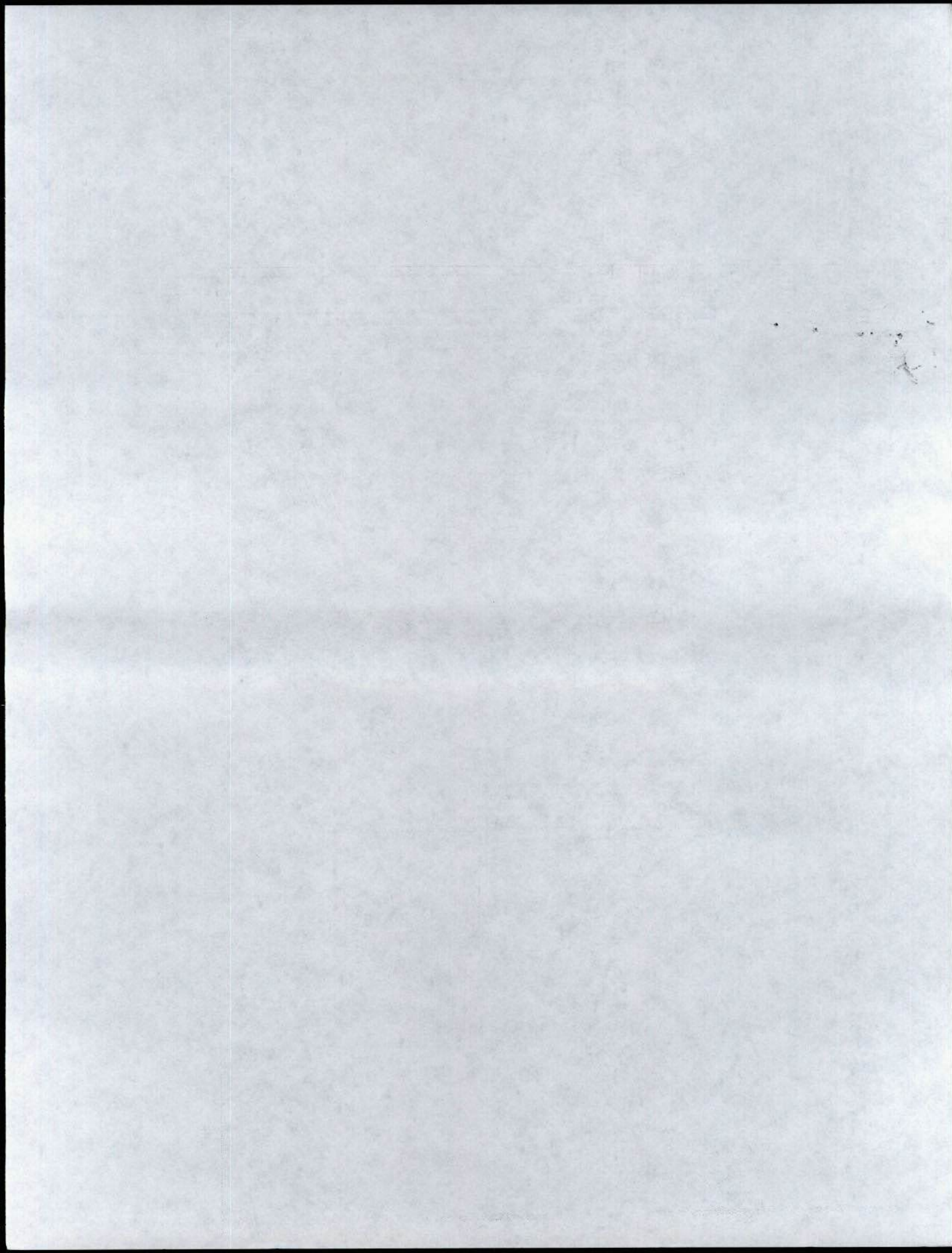



Superintendencia de Puertos y Transporte
República de Colombia

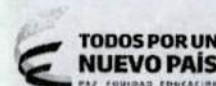

Al contestar, favor citar en el asunto este
No. de Registro 20175501680791



Bogotá, 20/12/2017

Señor
Representante Legal y/o Apoderado (a)
TRANSPORTE EJECUTIVO DEL LLANO LTDA/
CALLE 26 C No 24 A - 15/
VILLAVICENCIO - META

ASUNTO: CITACION NOTIFICACION

Respetado(a) señor(a):

De manera atenta, me permito comunicarle que la Superintendencia de Puertos y Transporte, expidió la(s) resolución(es) No(s) 69330/de 20/12/2017 por la(s) cual(es) se FALLA una(s) investigación(es) administrativa(s) a esa empresa.

En consecuencia debe acercarse a la Secretaria General de esta Entidad, ubicada en la Calle 37 No. 28B-21 Barrio Soledad de la ciudad de Bogotá, con el objeto que se surta la correspondiente notificación personal; de no ser posible, ésta se surtirá por aviso de conformidad con el artículo 69 del Código de Procedimiento Administrativo y de lo Contencioso Administrativo.

En los eventos en que se otorgue autorización para surtir la notificación personal, se debe especificar los números de las resoluciones respecto de las cuales autoriza la notificación, para tal efecto en la página web de la entidad www.supertransporte.gov.co, link "Resoluciones y edictos investigaciones administrativas" se encuentra disponible un modelo de autorización, el cual podrá ser tomado como referencia. Así mismo se deberá presentar copia del decreto de nombramiento y acta de posesión, si es del caso.

En el caso que desee hacer uso de la opción de realizar el trámite de notificación electrónica para futuras ocasiones, usted señor(a) representante legal deberá diligenciar en su totalidad la autorización que se encuentra en el archivo Word anexo a la Circular 16 del 18 de junio de 2012 la cual se encuentra en la página web de la Entidad www.supertransporte.gov.co en el link "Circulares Supertransporte" y remitirlo a la Calle 37 No. 28B-21 Barrio Soledad de la ciudad de Bogotá.

Sin otro particular.

Diana C. Merchan B.

DIANA CAROLINA MERCHAN BAQUERO*
COORDINADORA GRUPO NOTIFICACIONES

Transcribió: ELIZABETHULLA
Revisó: RAISSA RICAURTE / M.S.
C:\Users\elizabethbulla\Desktop\CITAT 69037.odt

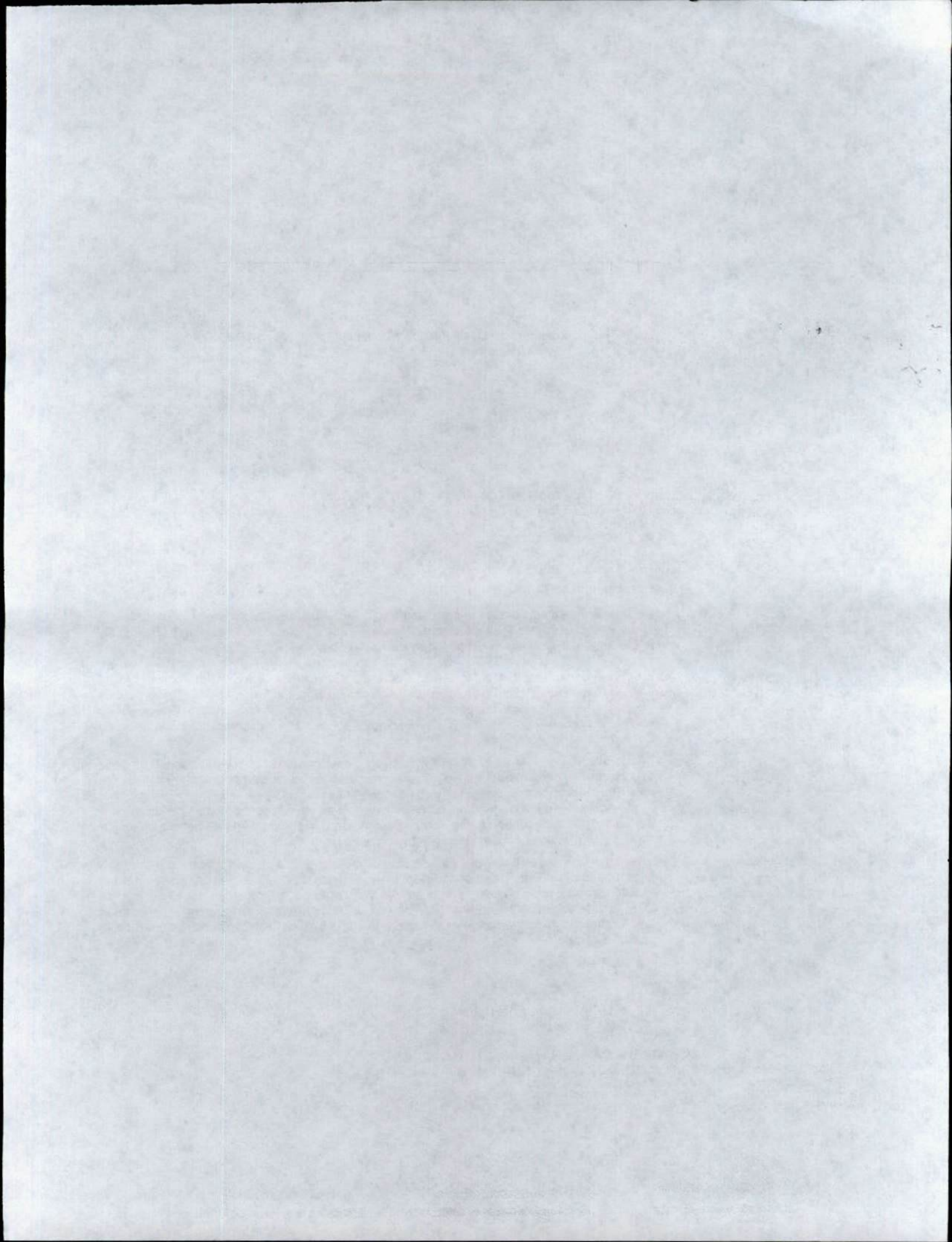



Superintendencia de Puertos y Transporte
República de Colombia

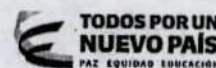

Al contestar, favor citar en el asunto este
No. de Registro 20175501734891



Bogotá, 27/12/2017

Señor
Apoderado (a)
TRANSPORTE EJECUTIVO DEL LLANO LTDA
CALLE 107 No 70A - 037 BARRIO MORATO
BOGOTA - D.C.

ASUNTO: CITACION NOTIFICACION

Respetado(a) señor(a):

De manera atenta, me permito comunicarle que la Superintendencia de Puertos y Transporte, expidió la(s) resolución(es) No(s) 69330 de 20/12/2017 por la(s) cual(es) se FALLA una(s) investigación(es) administrativa(s) a esa empresa.

En consecuencia debe acercarse a la Secretaría General de esta Entidad, ubicada en la Calle 37 No. 28B-21 Barrio Soledad de la ciudad de Bogotá, con el objeto que se surta la correspondiente notificación personal; de no ser posible, ésta se surtirá por aviso de conformidad con el artículo 69 del Código de Procedimiento Administrativo y de lo Contencioso Administrativo.

En los eventos en que se otorgue autorización para surtir la notificación personal, se debe especificar los números de las resoluciones respecto de las cuales autoriza la notificación, para tal efecto en la página web de la entidad www.supertransporte.gov.co, link "Resoluciones y edictos investigaciones administrativas" se encuentra disponible un modelo de autorización, el cual podrá ser tomado como referencia. Así mismo se deberá presentar copia del decreto de nombramiento y acta de posesión, si es del caso.

En el caso que desee hacer uso de la opción de realizar el trámite de notificación electrónica para futuras ocasiones, usted señor(a) representante legal deberá diligenciar en su totalidad la autorización que se encuentra en el archivo Word anexo a la Circular 16 del 18 de junio de 2012 la cual se encuentra en la página web de la Entidad www.supertransporte.gov.co en el link "Circulares Supertransporte" y remitirlo a la Calle 37 No. 28B-21 Barrio Soledad de la ciudad de Bogotá.

Sin otro particular.

Diana C. Merchán B.

DIANA CAROLINA MERCHAN BAQUERO*
COORDINADORA GRUPO NOTIFICACIONES

Transcribió: ELIZABETHULLA
Revisó: RAISSA RICAURTE
C:\Users\elizabethulla\Desktop\CITAT 69084.odt

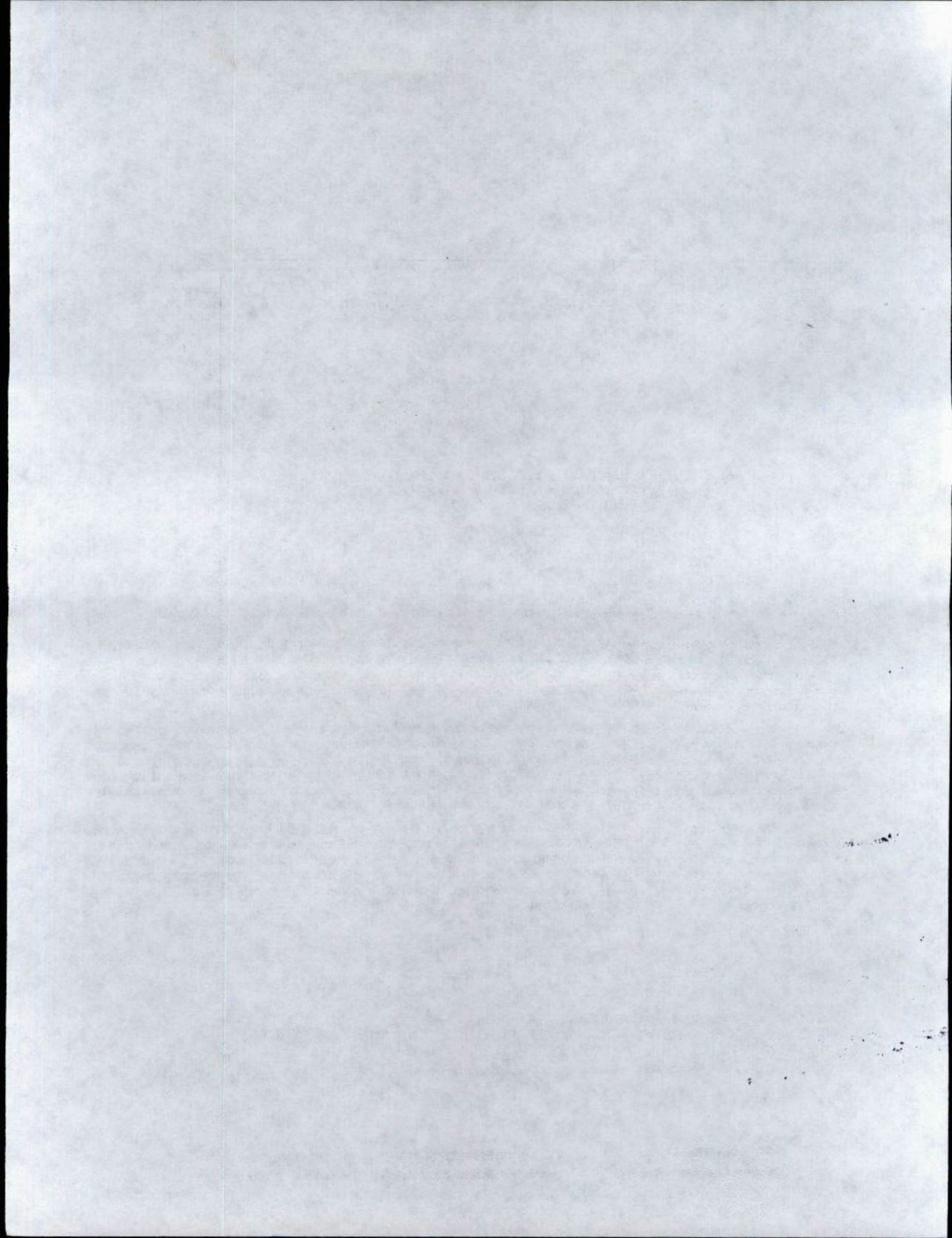

**PROSPERIDAD
PARA TODOS**

Superintendencia de Puertos y Transporte
República de Colombia

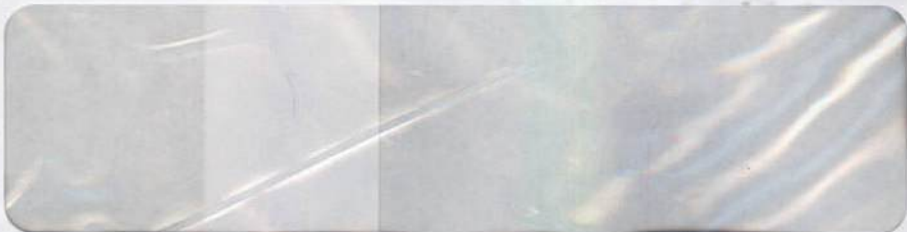

REMITENTE

42
Nacional S. A.
NIT 900 062917-6
C.C. 25 95 A 55
Línea Mail: 01 8000 111 210

Nombre Razón Social:
SUPERINTENDENCIA DE
PUERTOS Y TRANSPORTES -
DIRECCIÓN: CALLE 37 No. 288-21 B-
la soledad

Ciudad: BOGOTÁ D.C.
Departamento: BOGOTÁ D.C.
Código Postal: 11131395
Envío: RN870175600C

DESTINATARIO

Nombre Razón Social:
EJECUTIVO DEL LLANO LTDA
DIRECCIÓN: CALLE 107 No. 704 - D-
BARRIO MORATO

Ciudad: BOGOTÁ D.C.
Departamento: BOGOTÁ D.C.
Código Postal: 11121353
Fecha Pre-Admisión:
17/01/2018 16:03:50
No. Transporte de carga 000288 44 28/03
No. DE Mensajes Express 00002 44 03/18

42

Motivos de Devolución

Desconocido	<input type="checkbox"/>	1	<input type="checkbox"/>	2
Rehusado	<input type="checkbox"/>	1	<input type="checkbox"/>	2
Cerrado	<input type="checkbox"/>	1	<input type="checkbox"/>	2
Fallado	<input type="checkbox"/>	1	<input type="checkbox"/>	2

Fuerza Mayor

Fecha 1: DIA. MES. AÑO
 Fecha 2: DIA. MES. AÑO

Nombre del distribuidor: **ROBERTO MARIN**

C.C.: 80138663

Observaciones: NOVA 2150 95C
YA NO TRABAJA AQUÍ

Centro de Distribución:

C.C.:

Observaciones:

Oficina Principal - Calle 63 No. 9ª - 45 Bogotá D.C.
Dirección de Correspondencia - Superintendencia de Puertos y Transporte - Calle 37 No. 28 B - 21 Bogotá D.C.
PBX: 3526700 - Bogotá D.C. Línea de Atención al ciudadano 01 8000 915615
www.superttransporte.gov.co

