



Superintendencia de Puertos y Transporte
República de Colombia



Al contestar, favor citar en el asunto este
No. de Registro 20175501721601



Bogotá, 22/12/2017

Señor
Representante Legal
COOPERATIVA MULTIACTIVA SOL NACIENTE
CALLE 77 No 65 - 37 LOCAL 130
BARRANQUILLA - ATLANTICO

Respetado (a) Señor (a)

Para su conocimiento y fines pertinentes de manera atenta me permito comunicarle que la Superintendencia de Puertos y Transporte, expidió la (s) resolución (s) Nos. 71868 de 22/12/2017 POR LA CUAL SE INCORPORA PRUEBAS Y CORRE TRASLADO PARA ALEGAR DENTRO DE UNA INVESTIGACION ADMINISTRATIVA A ESA EMPRESA, para lo cual le anexo fotocopias de la misma.

Sin otro particular.

Diana C. Merchan B.

DIANA CAROLINA MERCHAN BAQUERO*
Coordinadora Grupo Notificaciones

Transcribio: ELIZABETHBULLA
Revisó: RAISSA RICAURTE

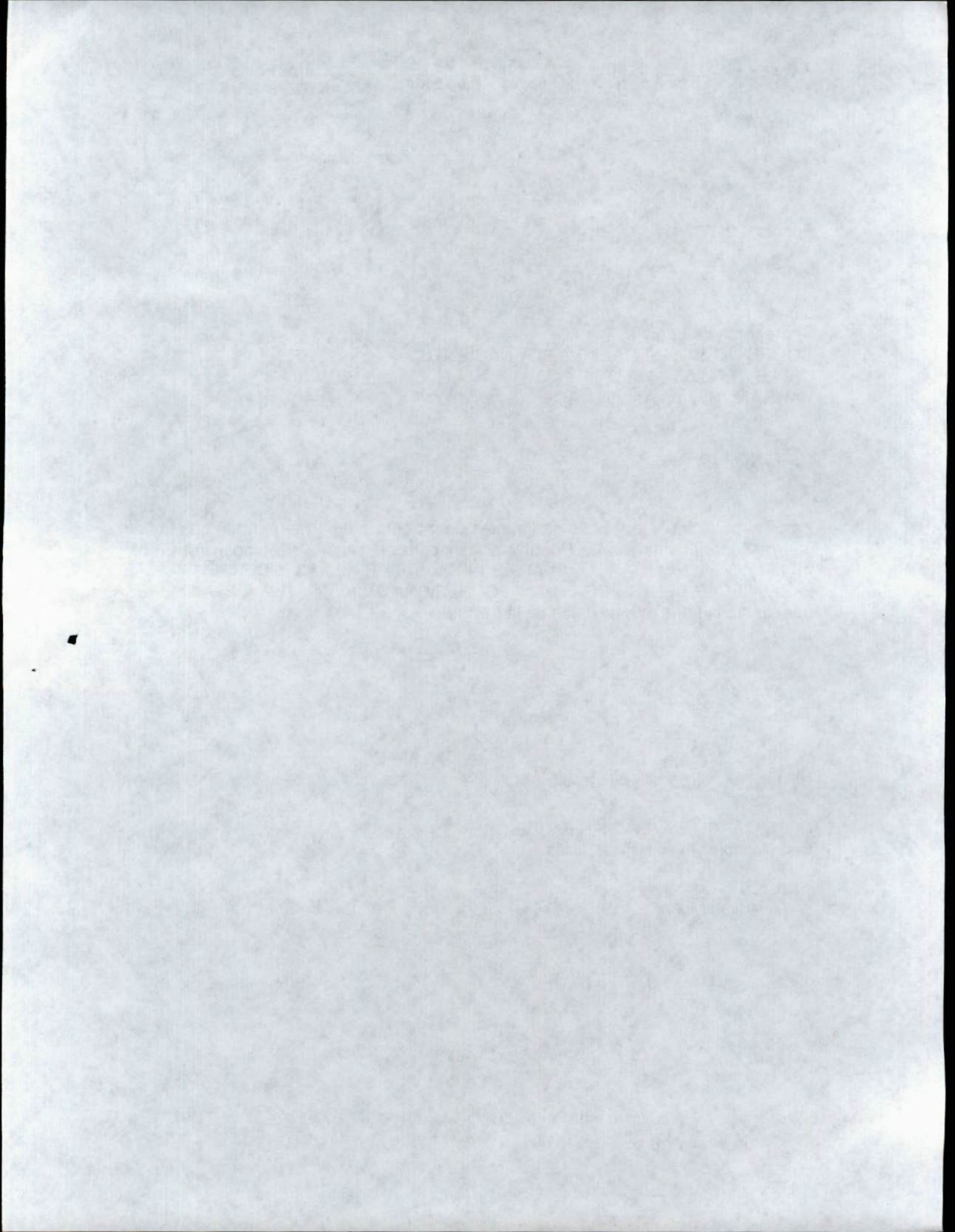

REPÚBLICA DE COLOMBIA



Libertad y Orden

MINISTERIO DE TRANSPORTE

SUPERINTENDENCIA DE PUERTOS Y TRANSPORTE

AUTO No. 71868 del

22 DIC 2017

Por el cual incorporan pruebas y se corre traslado para Alegar de Conclusión dentro del procedimiento administrativo sancionatorio iniciado mediante Resolución No. 26917 del 5 de julio de 2016, contra la empresa de Servicio Público de Transporte Terrestre Automotor especial COOPERATIVA MULTIACTIVA SOL NACIENTE SIGLA COOTRASOLNACIENTE identificada con NIT. 8020147932.

LA SUPERINTENDENTE DELEGADA DE TRÁNSITO Y TRANSPORTE TERRESTRE
AUTOMOTOR

En ejercicio de las facultades legales y en especial las que le confiere el numeral 9, del artículo 44 del Decreto 101 de 2000; numeral 9 y 13 del artículo 14 del Decreto 1016 de 2000, los artículos 3, 4 y 10 del Decreto 2741 de 2001, Artículo 2.2.1.6.1.2 del Decreto 1079 del 2015, Ley 336 de 1996, Ley 1437 de 2011, Ley 1564 de 2012 y

CONSIDERANDO

1. La Superintendencia Delegada de Tránsito y Transporte mediante Resolución No. 26917 del 5 de julio de 2016 ordenó abrir investigación administrativa contra la empresa COOPERATIVA MULTIACTIVA SOL NACIENTE SIGLA COOTRASOLNACIENTE, con base en el informe único de infracción al transporte No. 0032482 del 16 de abril de 2016, por transgredir presuntamente el literal d) y e) del artículo 46 de la Ley 336 de 1996, por transgredir presuntamente el código de infracción 590, que indica Cuando se compruebe que el equipo está prestando un servicio no autorizado, entendiéndose como aquel servicio que se presta a través de un vehículo automotor de servicio público sin el permiso o autorización correspondiente para la prestación del mismo; o cuando este se preste contrariando las condiciones inicialmente otorgadas. del artículo 1° de la Resolución 10800 de 2003, en concordancia con el código 531, esto es, Prestar el servicio público de transporte en otra modalidad de servicio.
2. Dicho acto administrativo quedó notificado por aviso el 1 de agosto de 2016.
3. Garantizando los derechos al debido proceso, de contradicción y defensa, verificadas las bases de datos de gestión documental de la entidad, se evidenció que en el término otorgado establecido en el artículo 4 de la Resolución que dio inicio a esta investigación la investigada no presentó descargos ni solicitó pruebas.
4. En el marco de lo expuesto y en ejercicio de su potestad, el Consejo de Estado Sala de lo Contencioso Administrativo sección Cuarta, en la sentencia del 23 de julio de 2009, expediente No. 25000-23-25-000-2007-00460-02 (0071-09), ha señalado:

Por el cual incorporan pruebas y se corre traslado para Alegar de Conclusión dentro del procedimiento administrativo sancionatorio iniciado mediante Resolución No. 26917 del 5 de julio de 2016, contra la empresa de Servicio Público de Transporte Terrestre Automotor **COOPERATIVA MULTIACTIVA SOL NACIENTE SIGLA COOTRASOLNACIENTE** identificada con NIT. 8020147932.

"Las pruebas deben ceñirse al asunto materia del proceso y se rechazarán las que versen sobre hechos notoriamente impertinentes y las manifiestamente superfluas. Lo anterior significa que las pruebas deben ser conducentes, pertinentes y eficaces y el medio probatorio apto jurídicamente para demostrar los hechos alegados. (...) Es decir, que la conducencia es la aptitud legal del medio probatorio para probar el hecho que se investiga, y que requiere de dos requisitos esenciales, que son: que el medio probatorio respectivo este autorizado y no prohibido expresa o tácitamente por la ley; y que ese medio probatorio solicitado no esté, prohibido en particular para el hecho que con él se pretende probar. En tanto que la pertinencia se refiera a que el medio probatorio guarde relación con los hechos que se pretenden demostrar".

Lo anterior significa que para determinar si procede el decreto de las pruebas propuestas por las partes, el juez debe analizar si éstas cumplen con los requisitos legales, esto es, con los requisitos de conducencia, pertinencia, utilidad y legalidad. La conducencia consiste en que el medio probatorio propuesto sea adecuado para demostrar el hecho. La pertinencia, por su parte, se fundamenta en que el hecho a demostrar tenga relación con el litigio, la utilidad, a su turno, radica en que el hecho que se pretende demostrar con la prueba no esté suficientemente acreditado con otra. Finalmente, las pruebas, además de tener las características mencionadas, deben estar permitidas por la ley" (Subrayado fuera del Texto)

Luego, teniendo en cuenta las pruebas que obran en el expediente y al tenor de su pertinencia, utilidad y conducencia, en consonancia con lo previsto por el artículo 50 de la Ley 336 de 1996, y de los artículos 40 y 47 de la Ley 1437 de 2011, es necesario referirnos en los siguientes términos:

5. Incorporar y dársele el valor probatorio que corresponda a las siguientes pruebas Documentales:
 - 5.1 Informe Único de Infracción al Transporte No. 0032482 del 16 de abril de 2016.
6. Practica de pruebas adicionales y de oficio:

Para el Despacho las pruebas incorporadas en el presente proveído, se consideran conducentes, pertinentes y útiles para el esclarecimiento de los hechos materia de investigación, pues resultan el medio idóneo que conlleve a la verdad real o material, en otras palabras que generan convencimiento en el operador jurídico. Por tanto, señala esta Autoridad de Tránsito y Transporte, que las pruebas documentales arriba referidas serán objeto de apreciación y valoración para proferir decisión de fondo en el actual procedimiento administrativo sancionatorio, la cual será en lo que a Derecho corresponda.

Finalmente y en atención a que este Despacho consideró que no se requiere la práctica de pruebas adicionales, por cuanto que con las obrantes en el expediente son suficientes para continuar con el procedimiento administrativo sancionatorio, en virtud de lo establecido en el inciso segundo del artículo 48¹ del Código de Procedimiento Administrativo y de lo Contencioso Administrativo, se cierra el periodo probatorio y se corre traslado a la sociedad investigada, por un término de diez (10) días, para que presente los alegatos de conclusión respectivos.

¹Artículo 48. Periodo probatorio. Cuando deban practicarse pruebas se señalará un término no mayor a treinta (30) días. Cuando sean tres (3) o más investigados o se deban practicar en el exterior el término probatorio podrá ser hasta de sesenta (60) días.

Vencido el periodo probatorio se dará traslado al investigado por diez (10) días para que presente los alegatos respectivos.

Por el cual incorporan pruebas y se corre traslado para Alegar de Conclusión dentro del procedimiento administrativo sancionatorio iniciado mediante Resolución No. 20917 del 5 de julio de 2016, contra la empresa de Servicio Público de Transporte Terrestre Automotor COOPERATIVA MULTIACTIVA SOL NACIENTE SIGLA COOTRASOLNACIENTE identificada con NIT. 8020147932.

En mérito de lo expuesto,

RESUELVE

ARTICULO PRIMERO: INCORPÓRESE y désele el valor probatorio que corresponda a las siguientes pruebas:

1. Informe Único de Infracción al Transporte – IUIT No. 0032482 del 16 de abril de 2016.

ARTÍCULO SEGUNDO: COMUNICAR el contenido del presente auto por conducto de la Secretaría General de la Superintendencia de Puertos y Transporte, al representante legal o a quien haga sus veces de la empresa de Servicio Público de Transporte Terrestre Automotor COOPERATIVA MULTIACTIVA SOL NACIENTE SIGLA COOTRASOLNACIENTE identificada con NIT. 8020147932, ubicada en la CL 77 No 65 - 37 LO 130, de la ciudad de BARRANQUILLA - ATLANTICO, de acuerdo a lo establecido en el artículo 66 y siguientes del Código de Procedimiento Administrativo y de lo Contencioso Administrativo.

Una vez surtida la respectiva Comunicación, remítase copia de las mismas al Grupo de Investigaciones a Informes Únicos de Infracción al Transporte – IUIT- de la Delegada de tránsito y Transporte Terrestre Automotor para que obre en el expediente.

ARTÍCULO TERCERO: CORRER TRASLADO a la empresa de Servicio Público de Transporte Terrestre Automotor COOPERATIVA MULTIACTIVA SOL NACIENTE SIGLA COOTRASOLNACIENTE, identificada con NIT. 8020147932, para que presente alegatos de conclusión dentro de los diez (10) días hábiles siguientes a partir de la Comunicación de la presente resolución.

ARTÍCULO CUARTO: Contra el presente auto no procede Recurso alguno de conformidad con el artículo 40 del Código de Procedimiento Administrativo y de lo Contencioso Administrativo.

COMUNÍQUESE Y CÚMPLASE 7 1 8 6 8 22 DIC 2017

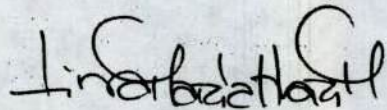

LINA MARÍA MARGARITA HUARI MATEUS
Superintendente Delegada de Tránsito y Transporte
Terrestre Automotor

Proyectó: Juan Francisco Parra Rojas- Abogado contratista - Grupo de Investigaciones (IUIT)
Revisó: Paola Alejandra Gualtero Esquivel- Abogada contratista- Grupo de Investigaciones (IUIT)
Aprobó: Carlos Andres Alvarez M - Coordinador - Grupo de Investigaciones (IUIT)

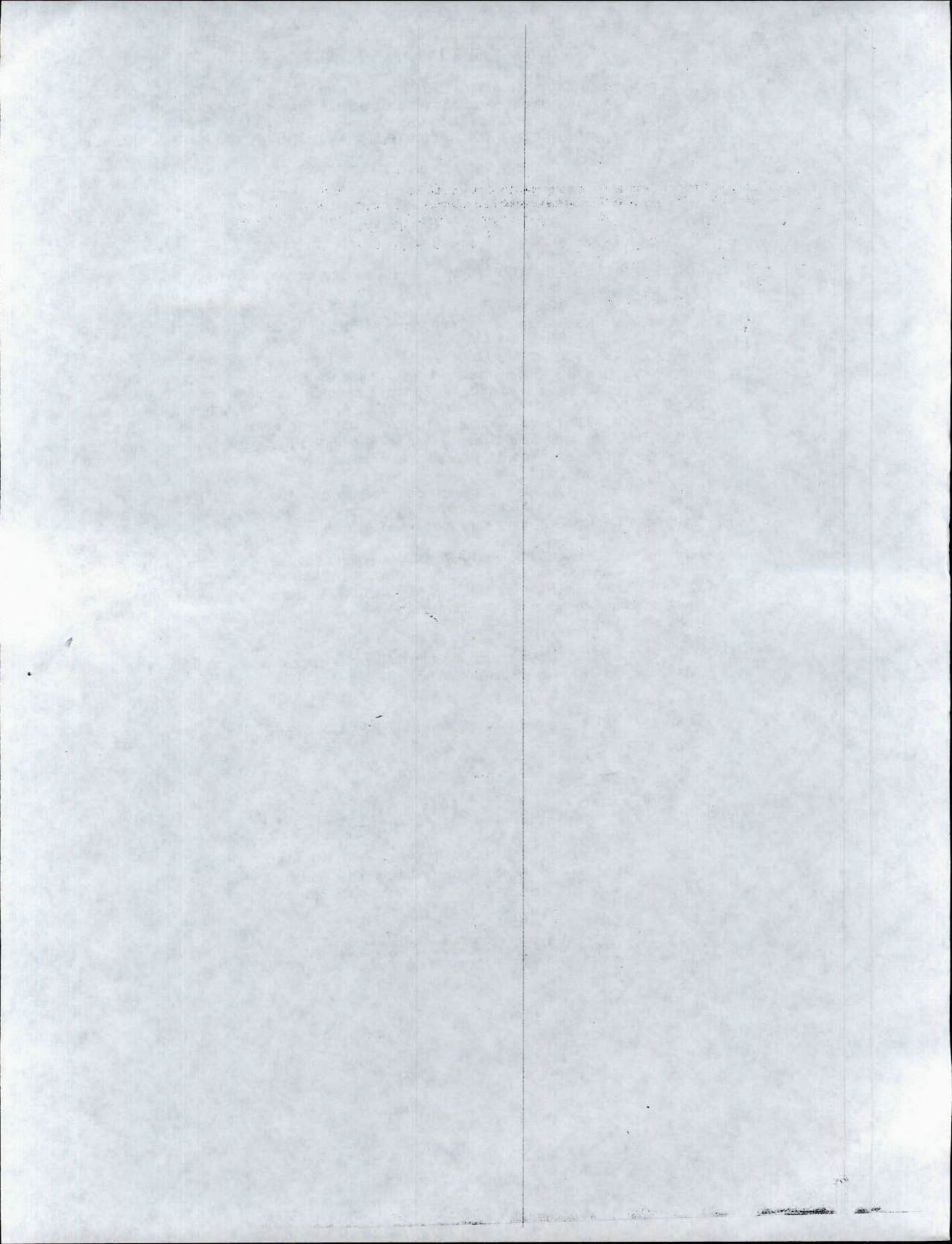

Registro Mercantil

La siguiente información es reportada por la cámara de comercio y es de tipo informativo.

Razón Social	COOPERATIVA MULTIACTIVA SOL NACIENTE-SIGLA COOTRASOLNACIENTE
Sigla	COOTRASOLNACIAENTE
Cámara de Comercio	BARRANQUILLA
Número de Matriculación	9000004023
Identificación	NIT 802014793 - 2
Último Año Renovado	2017
Fecha Renovación	20170622
Fecha de Matriculación	20010601
Fecha de Vigencia	99991231
Estado de la matriculación	ACTIVA
Tipo de Sociedad	ECONOMIA SOLIDARIA
Tipo de Organización	ENTIDADES DE NATURALEZA COOPERATIVA
Categoría de la Matriculación	SOCIEDAD ó PERSONA JURIDICA PRINCIPAL ó ESAL
Total Activos	832418297.00
Utilidad/Perdida Neta	0.00
Ingresos Operacionales	0.00
Empleados	0.00
Afiliado	No

Actividades Económicas

1-4921 - Transporte de pasajeros

Información de Contacto

Municipio Comercial	BARRANQUILLA / ATLANTICO
Dirección Comercial	CL 77 No 65 - 37 LO 130
Teléfono Comercial	03689404
Municipio Fiscal	BARRANQUILLA / ATLANTICO
Dirección Fiscal	CL 77 No 65 - 37 LO 130
Teléfono Fiscal	03689404
Contacto Electrónico	cootrasolnaciente@yahoo.es

[Ver Certificado](#)

[Contáctenos](#) | [¿Qué es el RUES?](#) | [Cámaras de Comercio](#) | [Cambiar Contraseña](#) | [Cerrar Sesión](#) [andrea.valcarcel](#)



CONFECAMARAS - Gerencia Registro Único Empresarial y Social Av. Calle 26 # 57-41 Torre 7 Of. 1501 Bogotá, Colombia

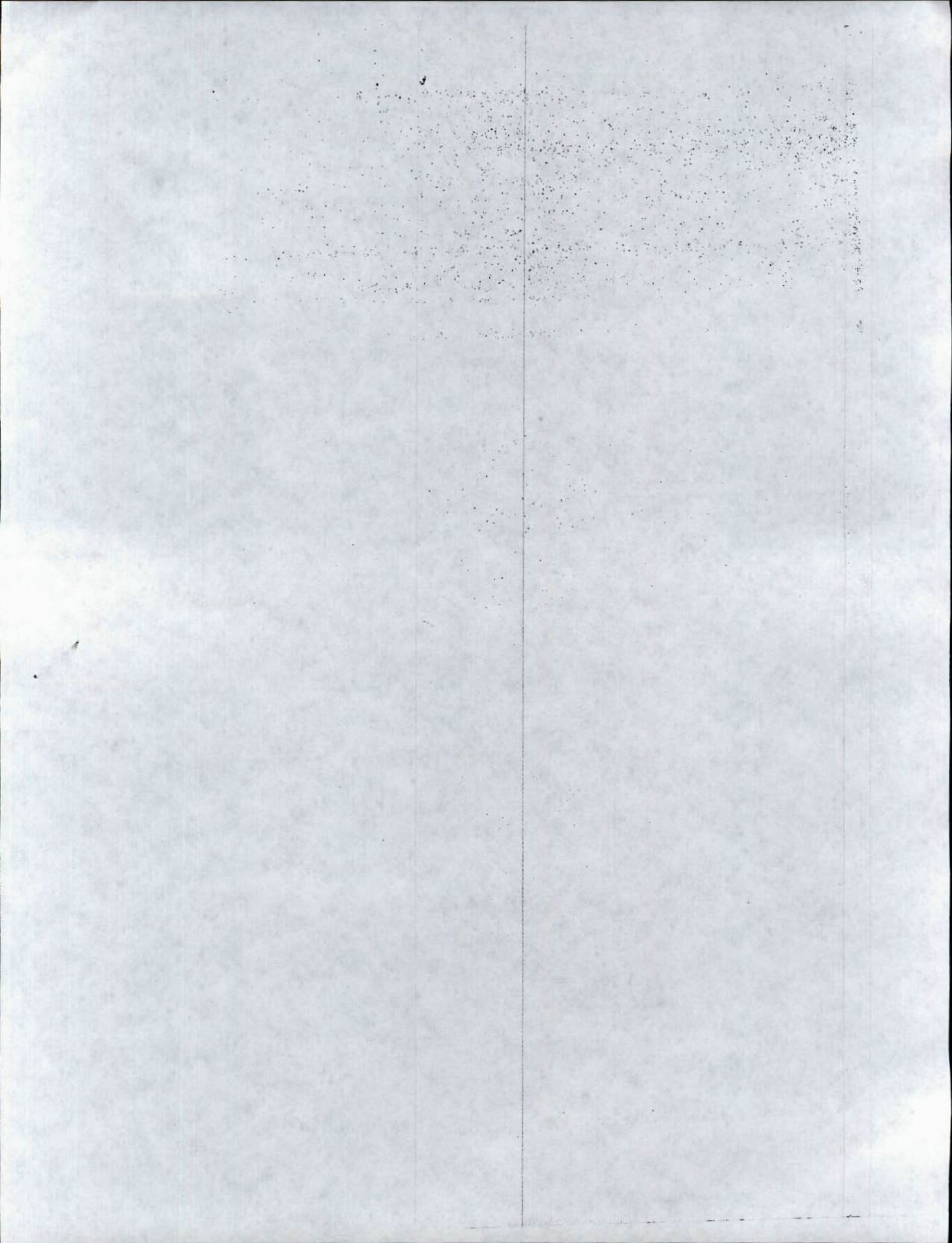



Superintendencia de Puertos y Transporte
República de Colombia



Al contestar, favor citar en el asunto este
No. de Registro 20175501721601



20175501721601

Bogotá, 22/12/2017

Señor
Representante Legal
COOPERATIVA MULTIACTIVA SOL NACIENTE
CALLE 77 No 65 - 37 LOCAL 130
BARRANQUILLA - ATLANTICO

Respetado (a) Señor (a)

Para su conocimiento y fines pertinentes de manera atenta me permito comunicarle que la Superintendencia de Puertos y Transporte, expidió la (s) resolución (s) Nos. 7.1868 de 22/12/2017 POR LA CUAL SE INCORPORA PRUEBAS Y CORRE TRASLADO PARA ALEGAR DENTRO DE UNA INVESTIGACION ADMINISTRATIVA A ESA EMPRESA, para lo cual le anexo fotocopias de la misma.

Sin otro particular.

Diana C. Merchan B.

DIANA CAROLINA MERCHAN BAQUERO*
Coordinadora Grupo Notificaciones

Transcribió: ELIZABETHULLA
Revisó: RAISSA RICAURTE

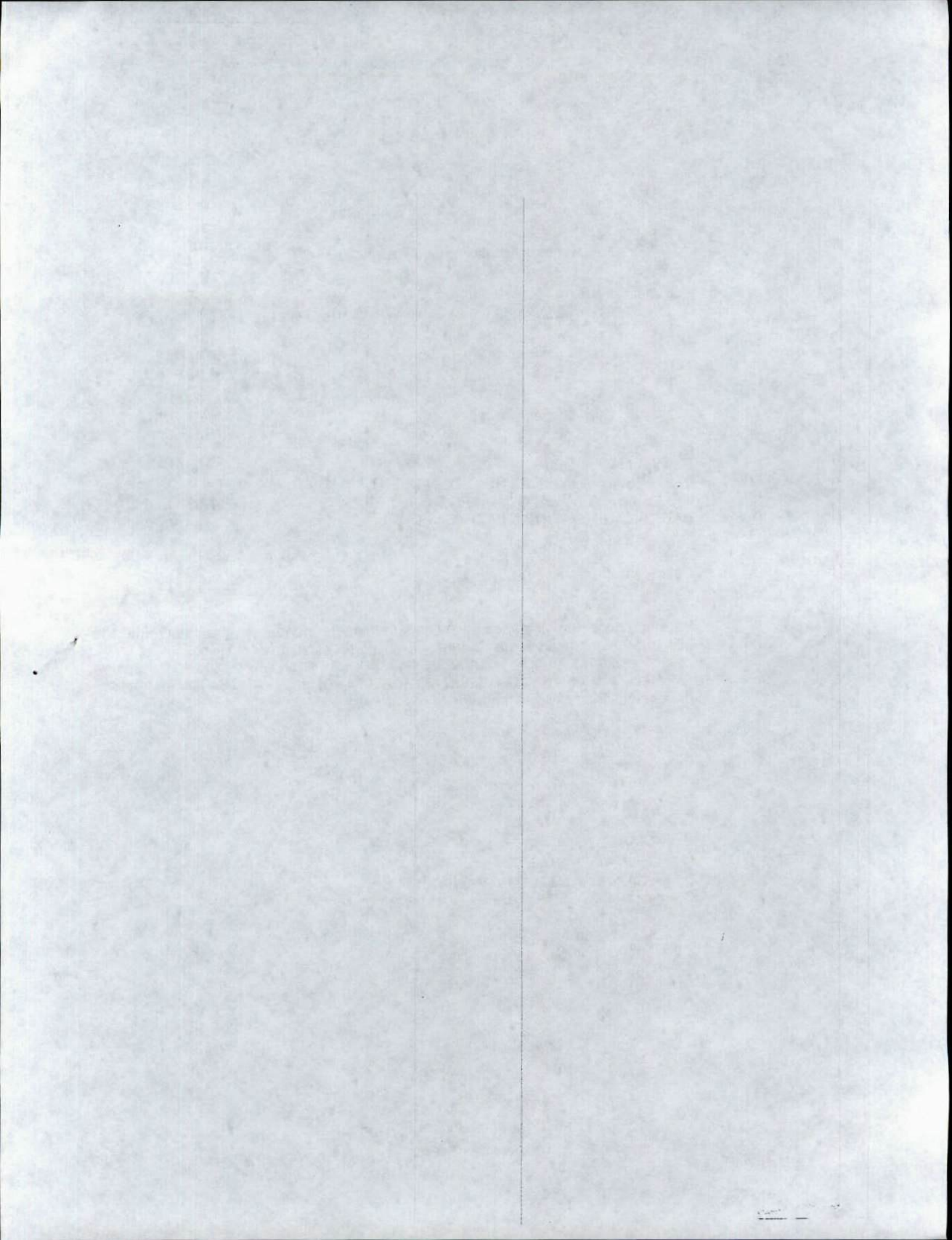

**PROSPERIDAD
PARA TODOS**

Superintendencia de Puertos y Transporte
República de Colombia



Libertad y Orden

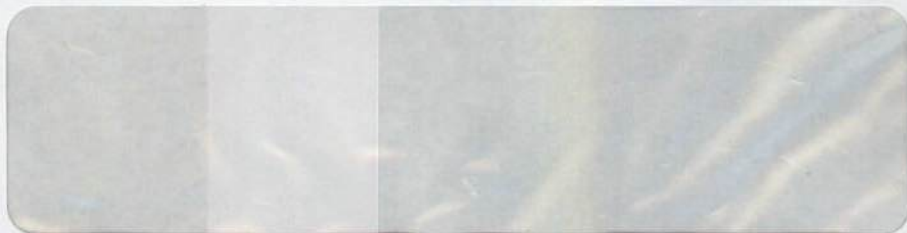

472
Servicios Postales
Nacionales S.A.
NIT 900.062917-9
C.D. 25 Q. 95 A. 55
Línea Nro. 01 8000 111 210

REMITENTE

Nombre/Razón Social
SUPERINTENDENCIA DE
PUERTOS Y TRANSPORTES -
PUERTOS Y TRANS
Dirección: Calle 37 No. 28B-21 Bar
Ciudad: BOGOTÁ D.C.

Departamento: BOGOTÁ D.C.
Código Postal: 111311395
Envío: RN883431507CO

DESTINATARIO

Nombre/Razón Social:
COOPERATIVA MULTIACTIVA SOL
NACIENTE
Dirección: CALLE 77 No 85 - 37
LOCAL 130
Ciudad: BARRANQUILLA

Departamento: ATLANTICO
Código Postal: 080001612

Fecha Pre-Admisión:
04/01/2018 15:44:09
Min. Transporte Lic.de carga 000200
del 20/05/2011

HORA
QUIEN RECIBE

Oficina Principal - Calle 63 No. 9ª - 45 Bogotá D.C.
Dirección de Correspondencia - Superintendencia de Puertos y Transporte - Calle 37 No. 28 B - 21 Bogotá D.C.
PBX: 3526700 - Bogotá D.C. Línea de Atención al ciudadano 01 8000 915615
www.supetransporte.gov.co

472 Motivos de Devolución
 Desconocido
 Rehusado
 Cerrado
 Fallecido
 Fuerza Mayor
 Dirección Errada
 No Reside

Fecha: 09 ENF 2017
 Nombre del Distribuidor: EDGONN EFENCPA
 C.G.

Centro de Distribución: L. 307 140
 Observaciones:

Fecha 2: DIA MES AÑO
 H R D

No Existe Número
 No Reclamado
 No Cortado
 Aprobado Clausurado

