

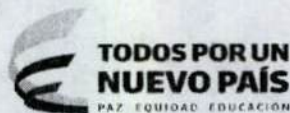

Superintendencia de Puertos y Transporte
República de Colombia



Al contestar, favor citar en el asunto este
No. de Registro 20175501725521



Bogotá, 22/12/2017

Señor
Representante Legal
ARANSUA S.A.S
CALLE 26 No 85 D - 55
SAN ANTONIO DE TENA - CUNDINAMARCA

Respetado (a) Señor (a)

Para su conocimiento y fines pertinentes de manera atenta me permito comunicarle que la Superintendencia de Puertos y Transporte, expidió la (s) resolución (s) Nos. 72369 de 22/12/2017 POR LA CUAL SE INCORPORA PRUEBAS Y CORRE TRASLADO PARA ALEGAR DENTRO DE UNA INVESTIGACION ADMINISTRATIVA A ESA EMPRESA, para lo cual le anexo fotocopias de la misma.

Sin otro particular.

Diana C. Merchan B.

DIANA CAROLINA MERCHAN BAQUERO*
Coordinadora Grupo Notificaciones

Transcribio: ELIZABETHBULLA
Revisó: RAISSA RICAURTE

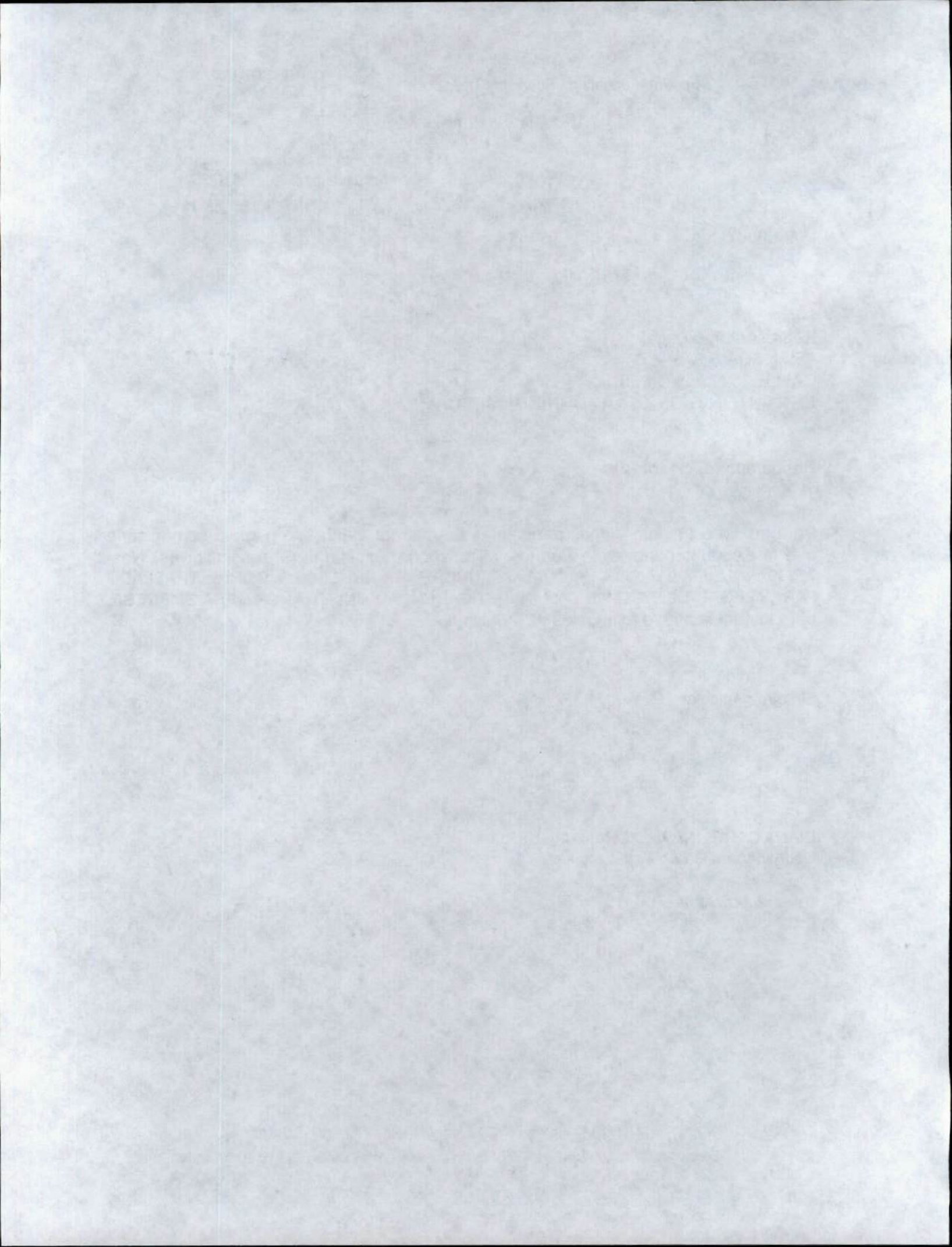

2009

REPÚBLICA DE COLOMBIA

369



Libertad y Orden

MINISTERIO DE TRANSPORTE
SUPERINTENDENCIA DE PUERTOS Y TRANSPORTE

AUTO No. 7236 del 22 DIC 2017

Por el cual incorporan pruebas y se corre traslado para Alegar de Conclusión dentro del procedimiento administrativo sancionatorio iniciado mediante Resolución No. 07988 del 31 de marzo de 2017, contra la empresa de Servicio Público de Transporte Terrestre Automotor especial ARANSUA S.A.S identificada con NIT. 9003373648.

LA SUPERINTENDENTE DELEGADA DE TRÁNSITO Y TRANSPORTE TERRESTRE
AUTOMOTOR

En ejercicio de las facultades legales y en especial las que le confiere el numeral 9, del artículo 44 del Decreto 101 de 2000; numeral 9 y 13 del artículo 14 del Decreto 1016 de 2000, los artículos 3, 4 y 10 del Decreto 2741 de 2001, Artículo 2.2.1.6.1.2 del Decreto 1079 del 2015, Ley 336 de 1996, Ley 1437 de 2011, Ley 1564 de 2012 y

CONSIDERANDO

1. La Superintendencia Delegada de Tránsito y Transporte mediante Resolución No. 07988 del 31 de marzo de 2017 ordenó abrir investigación administrativa contra la empresa ARANSUA S.A.S, con base en el informe único de infracción al transporte No. 15329418 del 29 de julio de 2016, por transgredir presuntamente el literal d) y e) del artículo 46 de la Ley 336 de 1996, por transgredir presuntamente el código de infracción 587, que indica "Cuando se compruebe la inexistencia o alteración de los documentos que sustentan la operación del vehículo y sólo por el tiempo requerido para clarificar los hechos" del artículo 1° de la Resolución 10800 de 2003, en concordancia con el código 518, esto es, "Permitir la prestación del servicio sin llevar el Extracto del Contrato"
2. Dicho acto administrativo quedó notificado por correo electrónico el 05 de abril de 2017
3. El representante legal, presentó escrito de descargos, el día 25 de mayo de 2017 bajo el radicado No. 2017-560-044534-2. Sin embargo, este Despacho al verificar la fecha en la que fue presentado encuentra que superó el término establecido en el artículo 4 de la Resolución que dio inicio a esta investigación.
4. En el marco de lo expuesto y en ejercicio de su potestad, el Consejo de Estado Sala de lo Contencioso Administrativo sección Cuarta, en la sentencia del 23 de julio de 2009, expediente No. 25000-23-25-000-2007-00460-02 (0071-09), ha señalado:

"Las pruebas deben ceñirse al asunto materia del proceso y se rechazarán las que versen sobre hechos notoriamente impertinentes y las manifiestamente superfluas. Lo anterior significa que las pruebas deben ser conducentes, pertinentes y eficaces y el medio probatorio apto jurídicamente para demostrar los

Por el cual incorporan pruebas y se concede traslado para alegar conclusión dentro del procedimiento administrativo sancionatorio iniciado mediante Resolución No. 07988 del 31 de marzo de 2017, contra la empresa de Servicio Público de Transporte Terrestre Automotor ARANSUA S.A.S identificada con NIT. 9003373648.

hechos alegados. (...) Es decir, que la conducencia es la aptitud legal del medio probatorio para probar el hecho que se investiga, y que requiere de dos requisitos esenciales, que son: que el medio probatorio respectivo este autorizado y no prohibido expresa o tácitamente por la ley; y que ese medio probatorio solicitado no esté, prohibido en particular para el hecho que con él se pretende probar. En tanto que la pertinencia se refiera a que el medio probatorio guarde relación con los hechos que se pretenden demostrar".

Lo anterior significa que para determinar si procede el decreto de las pruebas propuestas por las partes, el juez debe analizar si éstas cumplen con los requisitos legales, esto es, con los requisitos de conducencia, pertinencia, utilidad y legalidad. La conducencia consiste en que el medio probatorio propuesto sea adecuado para demostrar el hecho. La pertinencia, por su parte, se fundamenta en que el hecho a demostrar tenga relación con el litigio, la utilidad, a su turno, radica en que el hecho que se pretende demostrar con la prueba no esté suficientemente acreditado con otra. Finalmente, las pruebas, además de tener las características mencionadas, deben estar permitidas por la ley" (Subrayado fuera del Texto)

Luego, teniendo en cuenta las pruebas que obran en el expediente y al tenor de su pertinencia, utilidad y conducencia, en consonancia con lo previsto por el artículo 50 de la Ley 336 de 1996, y de los artículos 40¹ y 47 de la Ley 1437 de 2011, es necesario referirnos en los siguientes términos:

5. Incorporar y dársele el valor probatorio que corresponda a las siguientes pruebas Documentales:

5.1 Informe Único de Infracción al Transporte No. 15329418 del 29 de julio de 2016.

6. Práctica de pruebas adicionales y de oficio:

Para el Despacho las pruebas incorporadas en el presente proveído, se consideran conducentes, pertinentes y útiles para el esclarecimiento de los hechos materia de investigación, pues resultan el medio idóneo que conlleve a la verdad real o material, en otras palabras, que generan convencimiento en el operador jurídico de la transgresión a las normas de transporte. Por tanto, señala esta Autoridad de Tránsito y Transporte, que las pruebas documentales arriba referidas serán objeto de apreciación y valoración para proferir decisión de fondo en el actual procedimiento administrativo sancionatorio, la cual será en lo que a Derecho corresponda.

Finalmente y en atención a que este Despacho consideró que no se requiere la práctica de pruebas adicionales, por cuanto las obrantes en el expediente son suficientes para continuar con el procedimiento administrativo sancionatorio, en virtud de lo establecido en el inciso segundo del artículo 48² del Código de Procedimiento Administrativo y de lo Contencioso

¹Artículo 40. Pruebas. Durante la actuación administrativa y hasta antes de que se profiera la decisión de fondo se podrán aportar, pedir y practicar pruebas de oficio o a petición del interesado sin requisitos especiales. Contra el acto que decida la solicitud de pruebas no proceden recursos. El interesado contará con la oportunidad de controvertir las pruebas aportadas o practicadas dentro de la actuación, antes de que se dicte una decisión de fondo.

²Artículo 48. Período probatorio. Cuando deban practicarse pruebas se señalará un término no mayor a treinta (30) días. Cuando sean tres (3) o más investigados o se deban practicar en el exterior el término probatorio podrá ser hasta de sesenta (60) días.

Vencido el período probatorio se dará traslado al investigado por diez (10) días para que presente los alegatos respectivos.

AUTO No.

Del

7 2 3 6 9 2 2 DIC 2017
Por el cual incorporan pruebas y se corre traslado para alegar de Conclusión dentro del procedimiento administrativo sancionatorio iniciado mediante Resolución No. 07988 del 31 de marzo de 2017, contra la empresa de Servicio Público de Transporte Terrestre Automotor ARANSUA S.A.S identificada con NIT. 9003373648.

Administrativo, se cierra el periodo probatorio y se corre traslado a la sociedad investigada, por un término de diez (10) días, para que presente los alegatos de conclusión respectivos.

En mérito de lo expuesto, esta Delegada

RESUELVE

ARTÍCULO PRIMERO: INCORPORESE y désele el valor probatorio que corresponda a las siguientes pruebas:

1. Informe Único de Infracción al Transporte – IUIT No. 15329418 del 29 de julio de 2016

ARTÍCULO SEGUNDO: COMUNICAR el contenido del presente auto por conducto de la Secretaría General de la Superintendencia de Puertos y Transporte, al representante legal o a quien haga sus veces de la empresa de Servicio Público de Transporte Terrestre Automotor ARANSUA S.A.S identificada con NIT. 9003373648 ubicada en la Calle 26 85 D 55, de la ciudad de SAN ANTONIO DE TENA - CUNDINAMARCA., de acuerdo a lo establecido en el artículo 66 y siguientes del Código de Procedimiento Administrativo y de lo Contencioso Administrativo.

Una vez surtida la respectiva Comunicación, remítase copia de las mismas al Grupo de Investigaciones a Informes Únicos de Infracción al Transporte – IUIT- de la Delegada de tránsito y Transporte Terrestre Automotor para que obre en el expediente.

ARTÍCULO TERCERO: CORRER TRASLADO a la empresa de Servicio Público de Transporte Terrestre Automotor ARANSUA S.A.S, identificada con NIT. 9003373648, para que presente alegatos de conclusión dentro de los diez (10) días hábiles siguientes a partir de la Comunicación de la presente resolución.

ARTÍCULO CUARTO: Contra el presente auto no procede Recurso alguno de conformidad con el artículo 40 del Código de Procedimiento Administrativo y de lo Contencioso Administrativo.

7 2 3 6 9 2 2 DIC 2017
COMUNIQUESE Y CÚMPLASE

LINA MARIA MARGARITA HUARI MATEUS
Superintendente Delegada de Tránsito y Transporte Terrestre Automotor

Proyectó: Angélica Herrera - Abogada Contratista Grupo IUIT
Revisó: Geraldine Mendoza - Abogada contratista Grupo IUIT
Aprobó: Coordinador Grupo IUIT - Carlos Andres Alvarez M

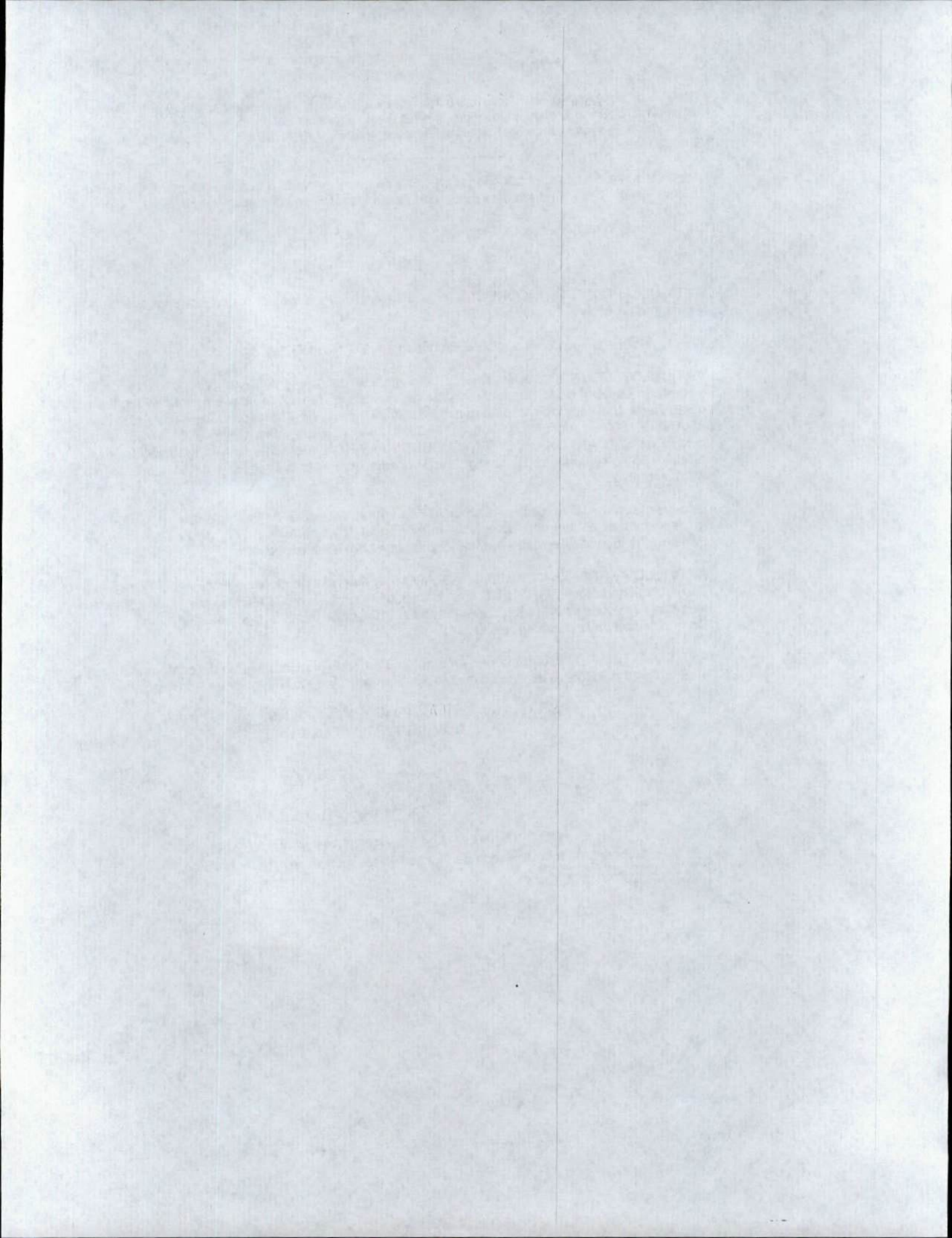



[Inicio \(/\)](#)
ARANSUA S.A.S.
[Registros ▾](#)

[Estado de la Información es reportada por la cámara de comercio y es de tipo informativo](#)
[\(/RutaNacional\)](#)

[Cámara de Comercio](#)
[\(/Home/DirectorioRenovacion\)](#) Cámara de comercio **CARTAGENA**

[Formatos CAE](#)
[\(/Home/FormatosCAE\)](#) **NIT 900337364 - 8**

[Recibo Impuesto de Registro](#)
REGISTRO MERCANTIL
[\(/Home/CamReciboReg\)](#)

[Estadísticas](#)
[\(/http://ruereportes.confecamaras.org.co/ruereportes\)](http://ruereportes.confecamaras.org.co/ruereportes)
Registro Mercantil

numero de Matricula	32409612
Último Año Renovado	2017
Fecha de Renovacion	20170224
Fecha de Matricula	20100201
Fecha de Vigencia	Indefinida
Estado de la matricula	ACTIVA
Fecha de Cancelación	00000000
Tipo de Sociedad	SOCIEDAD COMERCIAL
Tipo de Organización	SOCIEDADES POR ACCIONES SIMPLIFICADAS SAS
Categoría de la Matricula	SOCIEDAD ó PERSONA JURIDICA PRINCIPAL ó ESAL
Empleados	
Afiliado	N
Beneficiario Ley 1780?	

Información de Contacto

Municipio Comercial	CARTAGENA / BOLIVAR
Dirección Comercial	Carrera 29 42 PISO 1 LOCAL 1
Teléfono Comercial	000000000000000000000000 0000000000000000000000
Municipio Fiscal	SAN ANTONIO DE TENA / CUNDINAMARCA
Dirección Fiscal	Calle 26 85 D 55

[Acceso Privado](#)
[Bienvenido andrealvalcarcel@supertransporte.gov.co!!! \(/Manage\)](#)

[Cerrar Sesión](#)

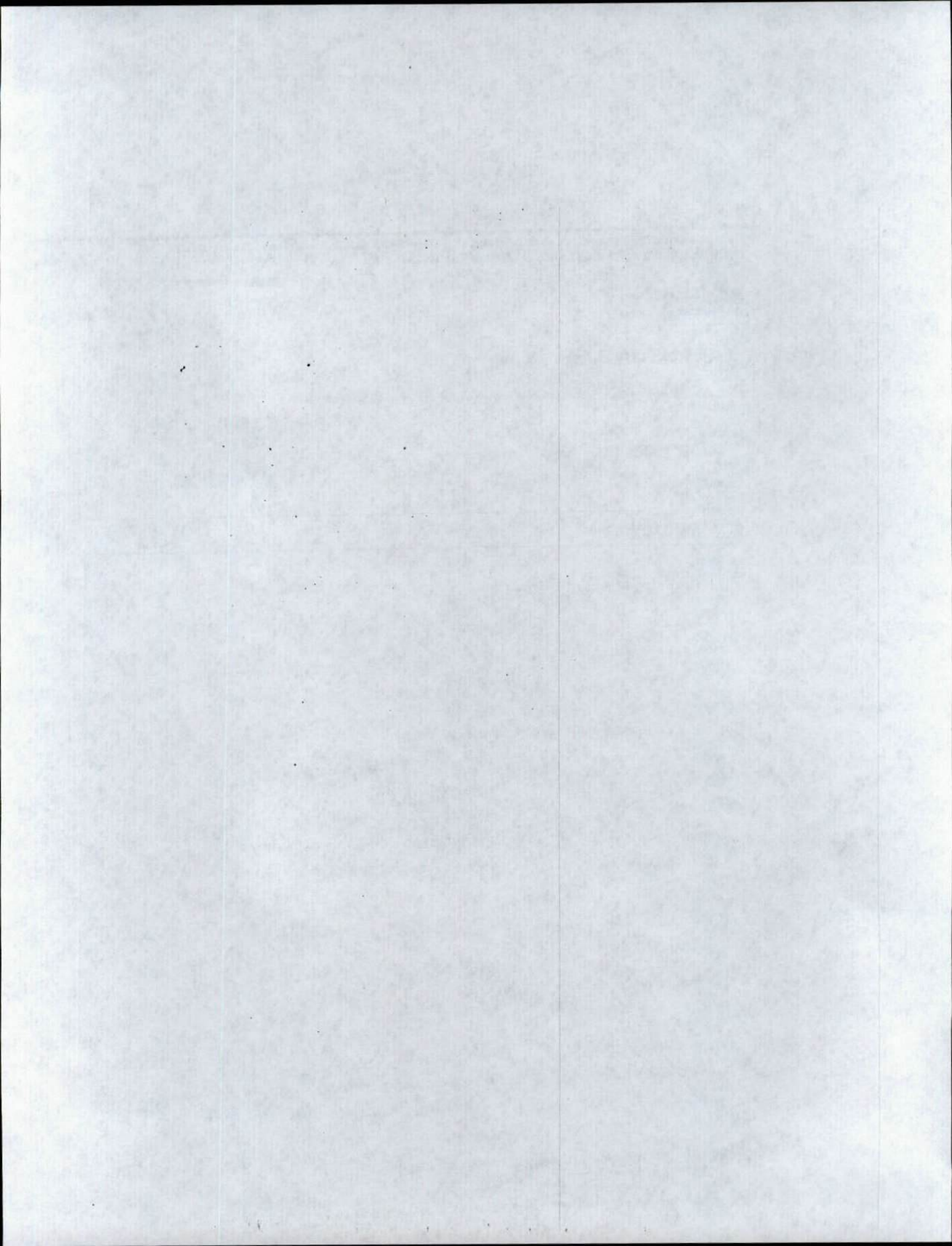



RUEES
Registro Único Empresarial y Social
Cámara de Comercio

CAMARA DE COMERCIO DE CARTAGENA

El presente documento cumple lo dispuesto en el artículo 15 del Decreto Ley 019/12.
Para uso exclusivo de las entidades del Estado

CERTIFICADO DE EXISTENCIA Y REPRESENTACIÓN

El SECRETARIO DE LA CAMARA DE COMERCIO DE CARTAGENA, con fundamento en las matrículas e inscripciones del Registro Mercantil,

CERTIFICA

IDENTIFICACIÓN

NOMBRE: ARANSUA S.A.S.
MATRICULA: 09-324096-12
DOMICILIO: CARTAGENA
NIT: 900337364-8

MATRÍCULA MERCANTIL

Matrícula mercantil número: 09-324096-12
Fecha de matrícula: 01/02/2010
Ultimo año renovado: 2017
Fecha de renovación de la matrícula: 24/02/2017
Activo total: \$1.110.804.000
Grupo NIFF: No reporto

UBICACIÓN Y DATOS GENERALES

Dirección del domicilio principal: Carrera 29 42 PISO 1 LOCAL 1
Municipio: CARTAGENA, BOLIVAR, COLOMBIA
Teléfono comercial 1: 6550714
Teléfono comercial 2: No reporto
Teléfono comercial 3: No reporto
Correo electrónico: omaromoreno@hotmail.com

Dirección para notificación judicial: Calle 26 85 D 55
Municipio: BOGOTA, CUNDINAMARCA, COLOMBIA
Telefono para notificación 1: 3004735
Telefono para notificación 2: No reporto
Telefono para notificación 3: No reporto
Correo electrónico de notificación: aransuasastran@outlook.es

Autorización para notificación personal a través del correo electrónico de conformidad con lo establecido en el artículo 67 del código de Procedimiento Administrativo y de lo Contencioso Administrativo: SI

CLASIFICACIÓN DE ACTIVIDADES ECONÓMICAS - CIIU

Actividad principal:
4921: Transporte de pasajeros
Actividad secundaria:
5229: Otras actividades complementarias al transporte

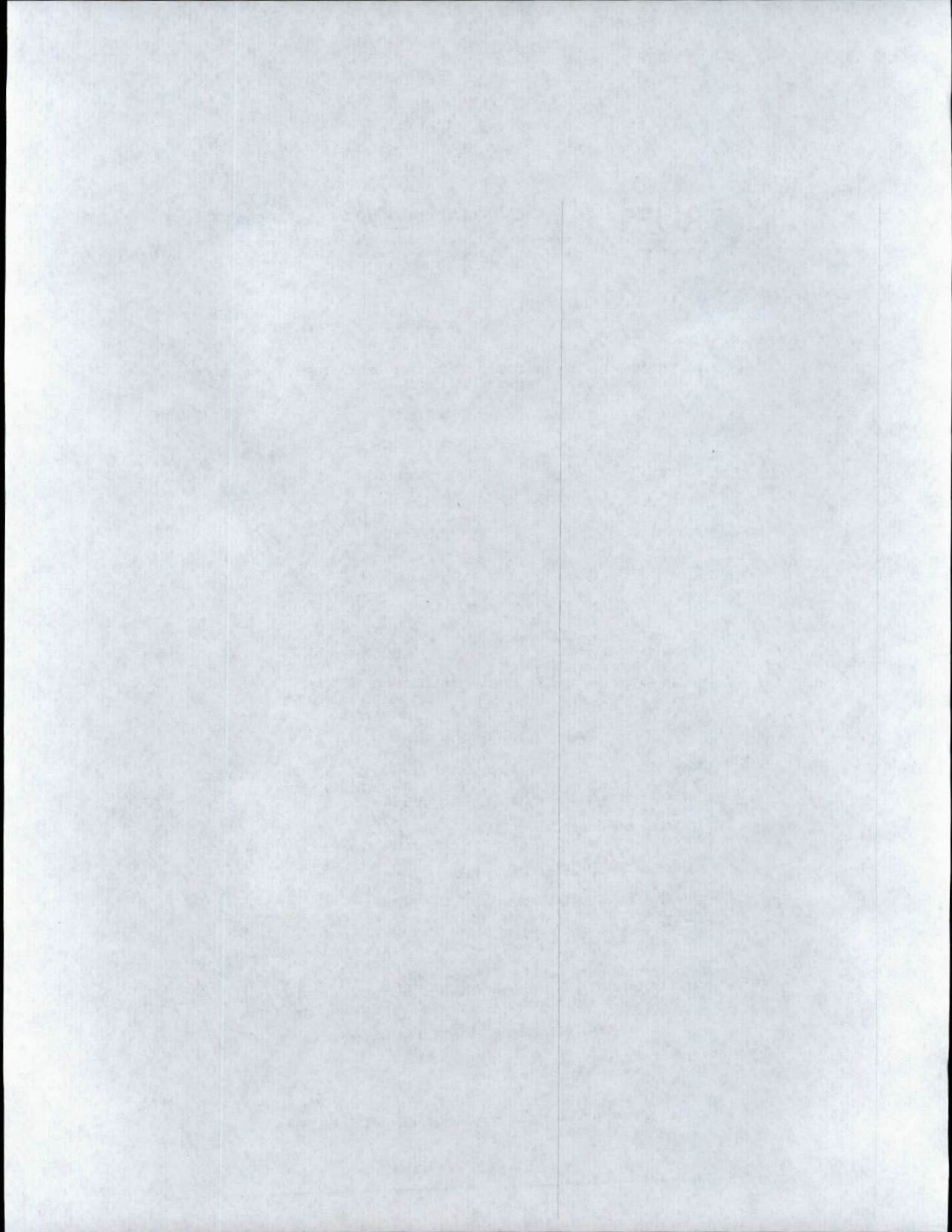

2 cop

449

REPÚBLICA DE COLOMBIA



Libertad y Orden

MINISTERIO DE TRANSPORTE

SUPERINTENDENCIA DE PUERTOS Y TRANSPORTE

AUTO No. del 72449 22 DIC 2017

Por el cual incorporan pruebas y se corre traslado para Alegar de Conclusión dentro del procedimiento administrativo sancionatorio iniciado mediante Resolución No. 55128 del 12 de octubre de 2016, contra la empresa de Servicio Público de Transporte Terrestre Automotor carga PETROCOMBUSTION S.A.S - EN REORGANIZACION identificada con NIT. 8300609531

LA SUPERINTENDENTE DELEGADA DE TRÁNSITO Y TRANSPORTE TERRESTRE AUTOMOTOR

En ejercicio de las facultades legales y en especial las que le confiere el numeral 9, del artículo 44 del Decreto 101 de 2000; numeral 9 y 13 del artículo 14 del Decreto 1016 de 2000, los artículos 3, 4 y 10 del Decreto 2741 de 2001, Artículo 2.2.1.7.1.2 del Decreto 1079 del 2015 Ley 336 de 1996, Ley 1437 de 2011, Ley 1564 de 2012 y

CONSIDERANDO

1. La Superintendencia Delegada de Tránsito y Transporte mediante Resolución No. 55128 del 12 de octubre de 2016 ordenó abrir investigación administrativa contra la empresa PETROCOMBUSTION S.A.S - EN REORGANIZACION, con base en el informe único de infracción al transporte No. 403317 del 08 de agosto de 2016, por transgredir presuntamente el literal d) del artículo 46 de la Ley 336 de 1996, por transgredir presuntamente el código de infracción 560, que indica Permitir, facilitar, estimular, propiciar, autorizar, o exigir el transporte de mercancías con peso superior al autorizado, sin portar el permiso correspondiente. del artículo 1° de la Resolución 10800 de 2003.
2. Dicho acto administrativo quedó notificado por AVISO el 01 de noviembre de 2016, y la empresa a través de su Apoderado hizo uso del derecho de defensa que le asiste, ya que mediante oficio radicado a ésta entidad bajo el No. 20165600971372 del 15 de noviembre de 2016 presentó escrito de descargos
3. Al escrito anterior, acompaña los siguientes documentos:
 - a. Poder especial a la doctora CAROL INGRID CARDOZO ISAZA, CC. 52.220.015. T.P. 93.435.
 - b. Certificado de existencia y Representación de la empresa PETROCOMBUSTION S.A.S - EN REORGANIZACION.
 - c. Copia manifiesto de carga 2868403.
 - d. Remesa de transporte No. 28684-03
4. En el mismo documento, se solicitan el oficio y practica de las siguientes pruebas:
 - a. Solicito se cite y haga comparecer al señor patrullero YILVER GONZALEZ CHAVARRO. Placa No. 090865.

AUTO No.

Del

Por el cual incorporan pruebas y se corre traslado para Alegar de Conclusión dentro del procedimiento administrativo sancionatorio iniciado mediante Resolución No.55128 del 12 de octubre de 2016, contra la empresa de Servicio Público de Transporte Terrestre Automotor PETROCOMBUSTION S.A.S - EN REORGANIZACION identificada con NIT. 8300609531.

- b. Solicito se cite y haga comparecer al señor conductor RAMIRO LOPEZ MONCADA.CC. 13748105.
 - c. Solicito se oficie a la SUPERINTENDENCIA DE INDUSTRIA Y COMERCIO y/o al organismo competente a fin de que remita el certificado de calibración de la ESTACIÓN DE BASCULA LIZAMA 2.
5. En el marco de lo expuesto y en ejercicio de su potestad, el Consejo de Estado Sala de lo Contencioso Administrativo sección Cuarta, en la sentencia del 23 de julio de 2009, expediente No. 25000-23-25-000-2007-00460-02 (0071-09), ha señalado:

"Las pruebas deben ceñirse al asunto materia del proceso y se rechazarán las que versen sobre hechos notoriamente impertinentes y las manifiestamente superfluas. Lo anterior significa que las pruebas deben ser conducentes, pertinentes y eficaces y el medio probatorio apto jurídicamente para demostrar los hechos alegados. (...) Es decir, que la conducencia es la aptitud legal del medio probatorio para probar el hecho que se investiga, y que requiere de dos requisitos esenciales, que son: que el medio probatorio respectivo este autorizado y no prohibido expresa o tácitamente por la ley; y que ese medio probatorio solicitado no esté, prohibido en particular para el hecho que con él se pretende probar. En tanto que la pertinencia se refiera a que el medio probatorio guarde relación con los hechos que se pretenden demostrar".

Lo anterior significa que para determinar si procede el decreto de las pruebas propuestas por las partes, el juez debe analizar si éstas cumplen con los requisitos legales, esto es, con los requisitos de conducencia, pertinencia, utilidad y legalidad. La conducencia consiste en que el medio probatorio propuesto sea adecuado para demostrar el hecho. La pertinencia, por su parte, se fundamenta en que el hecho a demostrar tenga relación con el litigio, la utilidad, a su turno, radica en que el hecho que se pretende demostrar con la prueba no esté suficientemente acreditado con otra. Finalmente, las pruebas, además de tener las características mencionadas, deben estar permitidas por la ley" (Subrayado fuera del Texto)

Luego, teniendo en cuenta las pruebas que obran en el expediente y al tenor de su pertinencia, utilidad y conducencia, en consonancia con lo previsto por el artículo 50 de la Ley 336 de 1996, y de los artículos 40 y 47 de la Ley 1437 de 2011, es necesario referirnos en los siguientes términos:

6. Incorporar y dársele el valor probatorio que corresponda a las siguientes pruebas Documentales:
 1. Informe Único de Infracción al Transporte No. 403317 del 08 de agosto de 2016.
 2. Tiquete de bascula No. 000059.
 3. Poder especial a la doctora CAROL INGRID CARDOZO ISAZA, CC. 52.220.015. T.P. 93.435.
 4. Certificado de existencia y Representación de la empresa PETROCOMBUSTION S.A.S - EN REORGANIZACION.
 5. Copia manifiesto de carga 2868403.
 6. Remesa de transporte No. 28684-03.
 7. certificado de calibración No. 22636zc
7. Rechazar las siguientes solicitudes por los motivos enunciados a continuación
 - Respecto de la solicitud de declaración del conductor del vehículo de placas SZY587 con el fin de informar lo que conoce con relación a los hechos de la investigación, el Despacho considera que el medio solicitado no resulta útil desde el punto de vista

Por el cual incorporan pruebas y se corre traslado para Alegar de Conclusión dentro del procedimiento administrativo sancionatorio iniciado mediante Resolución No.55128 del 12 de octubre de 2016, contra la empresa de Servicio Público de Transporte Terrestre Automotor PETROCOMBUSTION S.A.S - EN REORGANIZACION identificada con NIT. 8300609531.

probatorio, ya que dichas circunstancias fueron plasmadas en el IUIT N° 403317 del 08 de agosto de 2016 razón por la cual el testimonio solicitado, sería un desgaste procesal inocuo ya que no portarían elementos adicionales a la investigación administrativa.

- Atendiendo a la solicitud de recepción de la declaración del señor agente de policía que impuso la orden de comparendo, este Despacho considera que el medio solicitado no resulta útil desde el punto de vista probatorio, pues el policía de tránsito es considerado funcionario público y el informe único de infracción de transporte (IUIT) que emite, toma el carácter de público y como consecuencia de auténtico, lo que implica que da fe de su otorgamiento, de su fecha y de las declaraciones que en él se hagan, en atención a lo normado en los artículos 244 y 257 de la Ley 1564 del 2012 (Actual Código General del Proceso), motivo por el cual no se decretara dicha prueba.
- Frente a las solicitudes planteadas por parte de la investigada, correspondiente a las dudas pertinentes a la información arrojada por las básculas de pesajes, Ésta delegada no oficiara los anteriores, teniendo en cuenta que el certificado de calibración de la báscula LIZAMA 2, vigente para la fecha de infracción, se adjunta y se corre traslado en el presente auto que nos ocupa, Además la información que requiere se encuentra publicada en la página de la presente entidad <http://www.supertransporte.gov.co/index.php/la-entidad/363-cert-basculas>, donde se encuentran las basculas que están calibradas en el territorio nacional, desde el año 2012 en adelante, según lo dispuesto en la Circular Externa, motivo por el cual no se procederá a decretar la misma.

8. Práctica de pruebas adicionales y de oficio:

8.1 certificado de calibración No. 22636zc

Para el Despacho las pruebas incorporadas en el presente proveído, se consideran conducentes, pertinentes y útiles para el esclarecimiento de los hechos materia de investigación, pues resultan el medio idóneo que conlleve a la verdad real o material, en otras palabras, que generan convencimiento en el operador jurídico. Por tanto, señala esta Autoridad de Tránsito y Transporte que las pruebas documentales arriba referidas serán objeto de apreciación y valoración para proferir decisión de fondo en el actual procedimiento administrativo sancionatorio, la cual será en lo que a Derecho corresponda.

Finalmente y en atención a que este Despacho consideró que no se requiere la práctica y/o solicitud de pruebas adicionales, por cuanto que con las obrantes en el expediente y las incorporadas de oficio son suficientes para continuar con el procedimiento administrativo sancionatorio, en virtud de lo establecido en el inciso segundo del artículo 48¹ del Código de Procedimiento Administrativo y de lo Contencioso Administrativo, se cierra el periodo probatorio y se corre traslado a la sociedad investigada, por un término de diez (10) días, para que presente los alegatos de conclusión respectivos.

En mérito de lo expuesto, esta Delegada

RESUELVE

ARTÍCULO PRIMERO: Reconocer personería a la doctora CAROL INGRID CARDOZO ISAZA identificada con CC. 52.220.015 de BOGOTA con T.P. 42.306 del Consejo Superior de la Judicatura, para que en nombre y representación de la empresa de Servicio Público de

¹Artículo 48. Periodo probatorio. Cuando deban practicarse pruebas se señalará un término no mayor a treinta (30) días. Cuando sean tres (3) o más investigados o se deban practicar en el exterior el término probatorio podrá ser hasta de sesenta (60) días.

Vencido el periodo probatorio se dará traslado al investigado por diez (10) días para que presente los alegatos respectivos.

Por el cual incorporan pruebas y se corré traslado para Alegar de Conclusión dentro del procedimiento administrativo sancionatorio iniciado mediante Resolución No.55128 del 12 de octubre de 2016, contra la empresa de Servicio Público de Transporte Terrestre Automotor PETROCOMBUSTION S.A.S - EN REORGANIZACION identificada con NIT. 8300609531.

Transporte Terrestre PETROCOMBUSTION S.A.S - EN REORGANIZACION identificada con NIT. 8300609531, asuma la defensa de la misma, conforme como reposa dentro del expediente.

ARTÍCULO PRIMERO: INCORPORESE y désele el valor probatorio que corresponda a las siguientes pruebas:

1. Informe Único de Infracción al Transporte No. 403317 del 08 de agosto de 2016.
2. Tiquete de bascula No. 000059.
3. Poder especial a la doctora CAROL INGRID CARDOZO ISAZA, CC. 52.220.015. T.P. 93.435.
4. Certificado de existencia y Representación de la empresa PETROCOMBUSTION S.A.S - EN REORGANIZACION.
5. Copia manifiesto de carga 2868403.
6. Remesa de transporte No. 28684-03.
7. certificado de calibración No. 22636zc

ARTÍCULO SEGUNDO: RECHAZAR las pruebas solicitadas por la investigada (acápíte rechazo pruebas), con fundamento en lo expuesto en la parte motiva del presente acto administrativo.

ARTÍCULO TERCERO: COMUNICAR el contenido del presente auto por conducto de la Secretaría General de la Superintendencia de Puertos y Transporte, al representante legal o a quien haga sus veces de la empresa de Servicio Público de Transporte Terrestre Automotor PETROCOMBUSTION S.A.S - EN REORGANIZACION identificada con NIT. 8300609531, ubicada en la AV CL 24 86 49 OF 408 P 4, y a la apoderada en la Calle 24 C No. 80 B-19, oficina 202, Barrio Modelia de la ciudad de BOGOTA - D.C., de acuerdo a lo establecido en el artículo 66 y siguientes del Código de Procedimiento Administrativo y de lo Contencioso Administrativo.

Una vez surtida la respectiva Comunicación, remítase copia de las mismas al Grupo de Investigaciones a Informes Únicos de Infracción al Transporte – IUIT- de la Delegada de tránsito y Transporte Terrestre Automotor para que obre en el expediente.

ARTÍCULO CUARTO: CORRER TRASLADO a la empresa de Servicio Público de Transporte Terrestre Automotor PETROCOMBUSTION S.A.S - EN REORGANIZACION, identificada con NIT. 8300609531, para que presente alegatos de conclusión dentro de los diez (10) días hábiles siguientes a partir de la Comunicación de la presente resolución.

ARTÍCULO QUINTO: Contra el presente auto no procede Recurso alguno de conformidad con el artículo 40 del Código de Procedimiento Administrativo y de lo Contencioso Administrativo.

COMUNIQUESE Y CÚMPLASE
72449 22 DIC 2017

LINA MARIA MARGARITA HUARI MATEUS
Superintendente Delegada de Tránsito y Transporte
Terrestre Automotor

Proyectó: Julio Nobles Casado – Abogado Contratista – Grupo de Investigaciones (IUIT)
Revisó: Paola Alejandra Gualtero Esquivel - abogada contratista- Grupo de Investigaciones (IUIT)
Aprobó: Coordinador Grupo IUIT – Carlos Andres Alvarez M.



CERTIFICADO DE CALIBRACIÓN
CALIBRATION CERTIFICATE



Certificado No. 22836 ZC
Página 1 de 4

Este documento certifica que el instrumento descrito a continuación se examinó y se comparó en las instalaciones del cliente., contra los patrones calibrados por un ente acreditado. Esta calibración cumple con los requisitos de la Norma NTC-ISO/IEC 17025:2005.

Información del cliente

Razón social : RUTA DEL SOL LIZAMA
Dirección : FR 4+200 RUTA NACIONAL 4513
Ciudad, País : LA LIZAMA, COLOMBIA.
Fecha de recepción : 2015-11-19
Número de reporte : 3543

Información del instrumento de pesaje

Descripción del instrumento: BASCULA ELECTRONICA
Fabricante : FAIR BANKS
Modelo : IND-R2500-F1
Serie : 123100100010
Identificación : NO PORTA
Intervalo de Medición : 500 kg A 100000 kg
División de escala : 10 kg
Fecha de calibración : 2016-11-19
Lugar de calibración : BASCULA LIZAMA 2
Número de páginas del certificado incluyendo anexos: 4

Resultado del examen físico.

El instrumento se encontró en óptimas condiciones limpieza, nivelado, se esta utilizando de manera apropiada, no hay obstrucciones evidentes en la operación del instrumento, se encuentra instalado en una base firme las lecturas son legibles, esta protegido adecuadamente contra el polvo, corrientes de aire, las vibraciones, las condiciones atmosféricas y otra influencia que pueda afectar su correcto funcionamiento

Método de calibración utilizado:

En la calibración se utilizo el método de comparación directa con masas patrón

Procedimiento de calibración utilizado.

PEM-06, donde se indican las pruebas a realizar tales como Excentricidad, Repetibilidad, y Exactitud determinados por los numerales 5.2, 5.3 y 5.1 de la guía SIM MWG7/cg-01/v.00. (Guía para la calibración de los instrumentos para pesar de funcionamiento no automático)

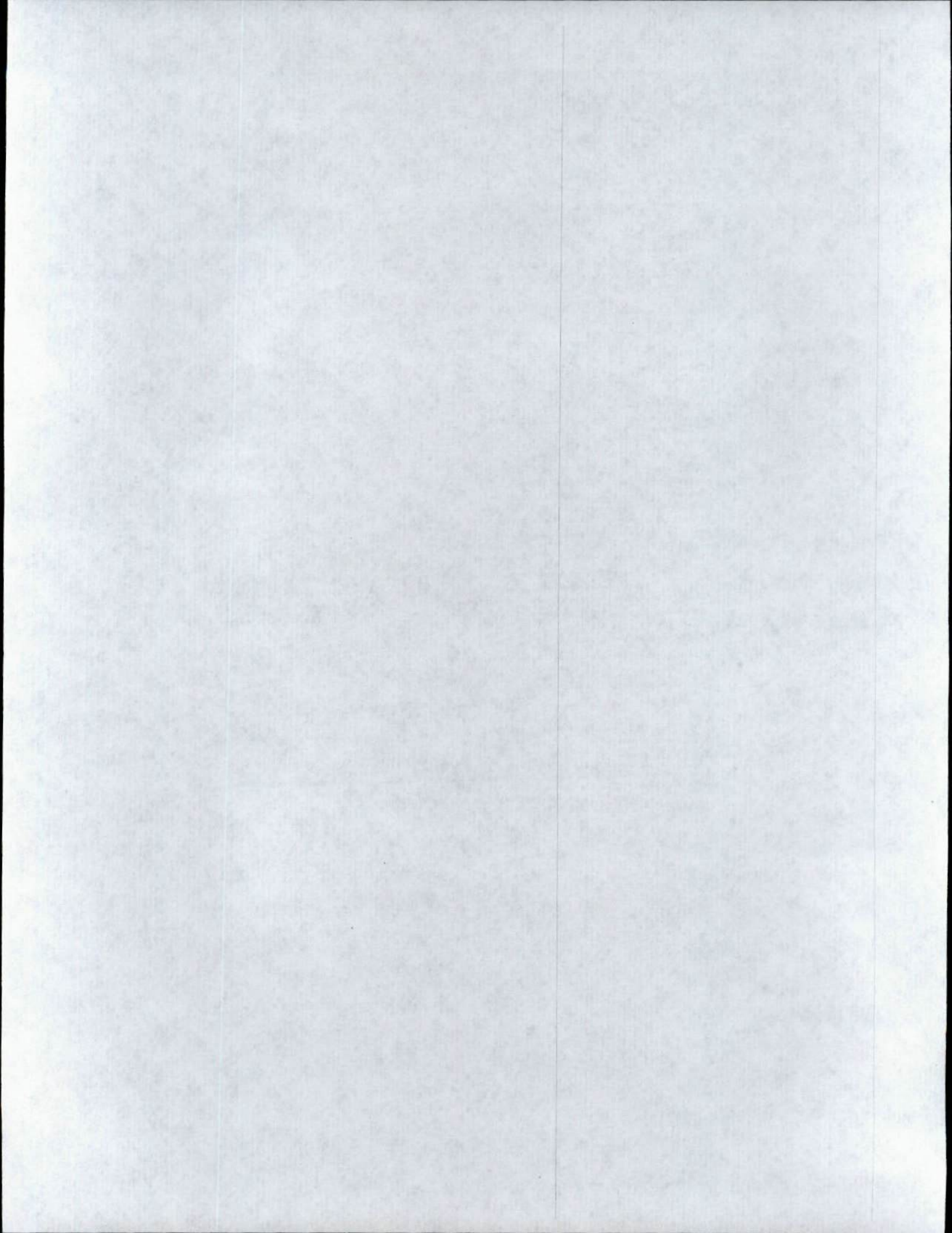

[Ir a Página RUES anterior \(http://versionanterior.rues.org.co/Rues_Web/\)](http://versionanterior.rues.org.co/Rues_Web/)

[Guía de Usuario \(http://www.rues.org.co/GuiaUsuarioPublico/index.html\)](http://www.rues.org.co/GuiaUsuarioPublico/index.html)

[Cámaras de Comercio \(/Home/DirectorioRenovacion\)](#)

[¿Qué es el RUES? \(/Home/A322u\)](#)

andreavalcarcel@supertransporte.gov.co



[← Regresar](#)

[Inicio \(/\)](#)

PETROCOMBUSTION S.A.S - EN REORGANIZACION

[Registros](#)

[Estado de la Información](#) es reportada por la cámara de comercio y es de tipo informativo

[\(/RutaNacional\)](#)

[Cámara de Comercio](#)

[\(/Home/DirectorioRenovacion\)](#)
Cámara de comercio

BOGOTA

[Formatos CAE](#)

[\(/Home/FormatosCAE\)](#)

NIT 830060953 - 1

[Recibo Impuesto de](#)

[Registro](#)

[\(/Home/REGISTRO MERCANTIL\)](#)
[REGISTRO ÚNICO DE PROPONENTES](#)

[Estadísticas](#)

<http://ruereportes.confecamaras.org.co/ruereportes/>

Registro Mercantil

Numero de Matricula	2545527
Ultimo Año Renovado	2017
Fecha de Renovacion	20170404
Fecha de Matricula	20150223
Fecha de Vigencia	Indefinida
Estado de la matrícula	ACTIVA
Fecha de Cancelación	20130410
Tipo de Sociedad	SOCIEDAD COMERCIAL
Tipo de Organización	SOCIEDADES POR ACCIONES SIMPLIFICADAS S.A.S
Categoría de la Matricula	SOCIEDAD ó PERSONA JURIDICA PRINCIPAL ó E.S.L
Empleados	
Afiliado	N
Beneficiario Ley 1780?	

Información de Contacto

Municipio Comercial	BOGOTA, D.C. / BOGOTA
Dirección Comercial	AV CL 24 86 49 OF 408 P 4
Teléfono Comercial	8299799 3168779655
Municipio Fiscal	BOGOTA, D.C. / BOGOTA
Dirección Fiscal	AV CL 24 86 49 OF 408 P 4
Teléfono Fiscal	3168779655
Correo Electrónico Comercial	ccontabilidad@petrocombustion.com.co
Correo Electrónico Fiscal	dcontabilidad@petrocombustion.com.co

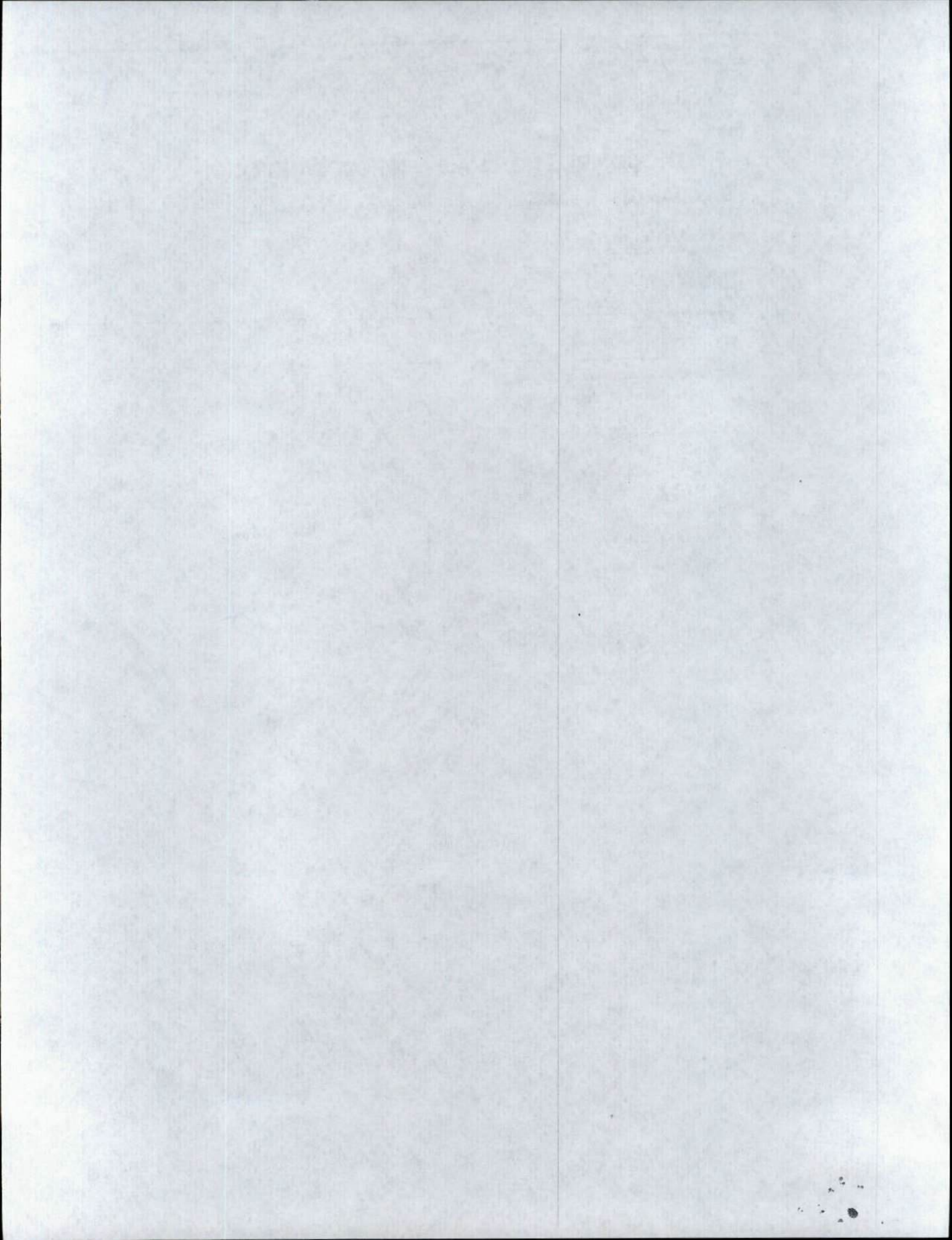

**PROSPERIDAD
PARA TODOS**

Superintendencia de Puertos y Transporte
República de Colombia

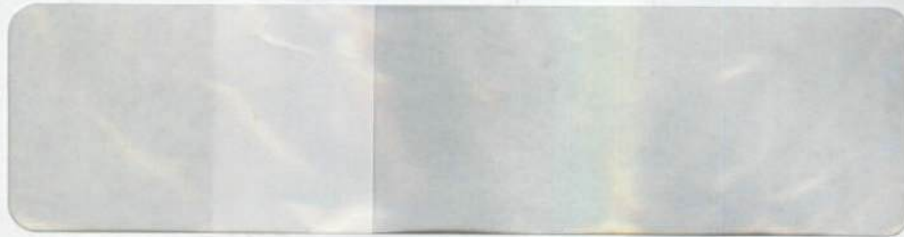

472
Servicios Postales
Nacionales S.A.
NIT 900.902017-9
C.C. 25 0 98 A 55
Línea No. 01 8000 111 210

REMITENTE

Nombre/ Razón Social:
SUPERINTENDENCIA DE
PUERTOS Y TRANSPORTES -
la sociedad

Dirección: Calle 37 No. 28B-21 Barrio

Ciudad: BOGOTÁ D.C.

Departamento: BOGOTÁ D.C.

Código Postal: 111311395

Envío: RN883437120CO

DESTINATARIO

Nombre/ Razón Social:

Dirección: CALLE 28 No 85 D - 55

Ciudad: TENA

Departamento: CUNDINAMARCA

Código Postal:

Fecha Pre-Admisión:

Min. Transporte Lic. de carga 000200
del 2005/2011

FORMA QUE RECIBIR

Oficina Principal - Calle 63 No. 9ª - 45 Bogotá D.C.
Dirección de Correspondencia - Superintendencia de Puertos y Transporte - Calle 37 No. 28 B - 21 Bogotá D.C.
PBX: 3526700 - Bogotá D.C. Línea de Atención al ciudadano 01 8000 915615
www.superttransporte.gov.co

472 Motivos de Devolucion
 1 Descubierto
 2 Rehusado
 3 Cerrado
 4 Fallo de Fuerza Mayor
 5 No Reside
 6 Direccion Errada

1 No Existe Numero
 2 No Redamado
 3 No Contactado
 4 Apartado Clausurado

Fecha 1:	R	D
11/01/18		

Nombre del distribuidor: **Baranda Ochoa**

Fecha 2: DIA MES AÑO

CC Centro de Distribucion: **1111**

Observaciones: **1111**

Centro de Distribucion: **20685979 - DISTRIBUIDORA**

