



Superintendencia de Puertos y Transporte
República de Colombia



Bogotá, 28/12/2017

Al contestar, favor citar en el asunto este
No. de Registro 20175501747821



Señor
Representante Legal
TURISMO DE LUJO S.A.S.
CALLE 43 No 88 - 68
MEDELLIN - ANTIOQUIA

Respetado (a) Señor(a)

Para su conocimiento y fines pertinentes de manera atenta me permito comunicarle que la Superintendencia de Puertos y Transporte, expidió la (s) resolución (s) Nos. 73935 de 27/12/2017 POR LA CUAL SE INCORPORA PRUEBAS Y CORRE TRASLADO PARA ALEGAR DENTRO DE UNA INVESTIGACION ADMINISTRATIVA A ESA EMPRESA, para lo cual le anexo fotocopias de la misma.

Sin otro particular.

Diana C. Merchan B.

DIANA CAROLINA MERCHAN BAQUERO*
COORDINADORA GRUPO NOTIFICACIONES

Transcribió ELIZABETH BULLA
Revisó: RAISSA RICAURTE

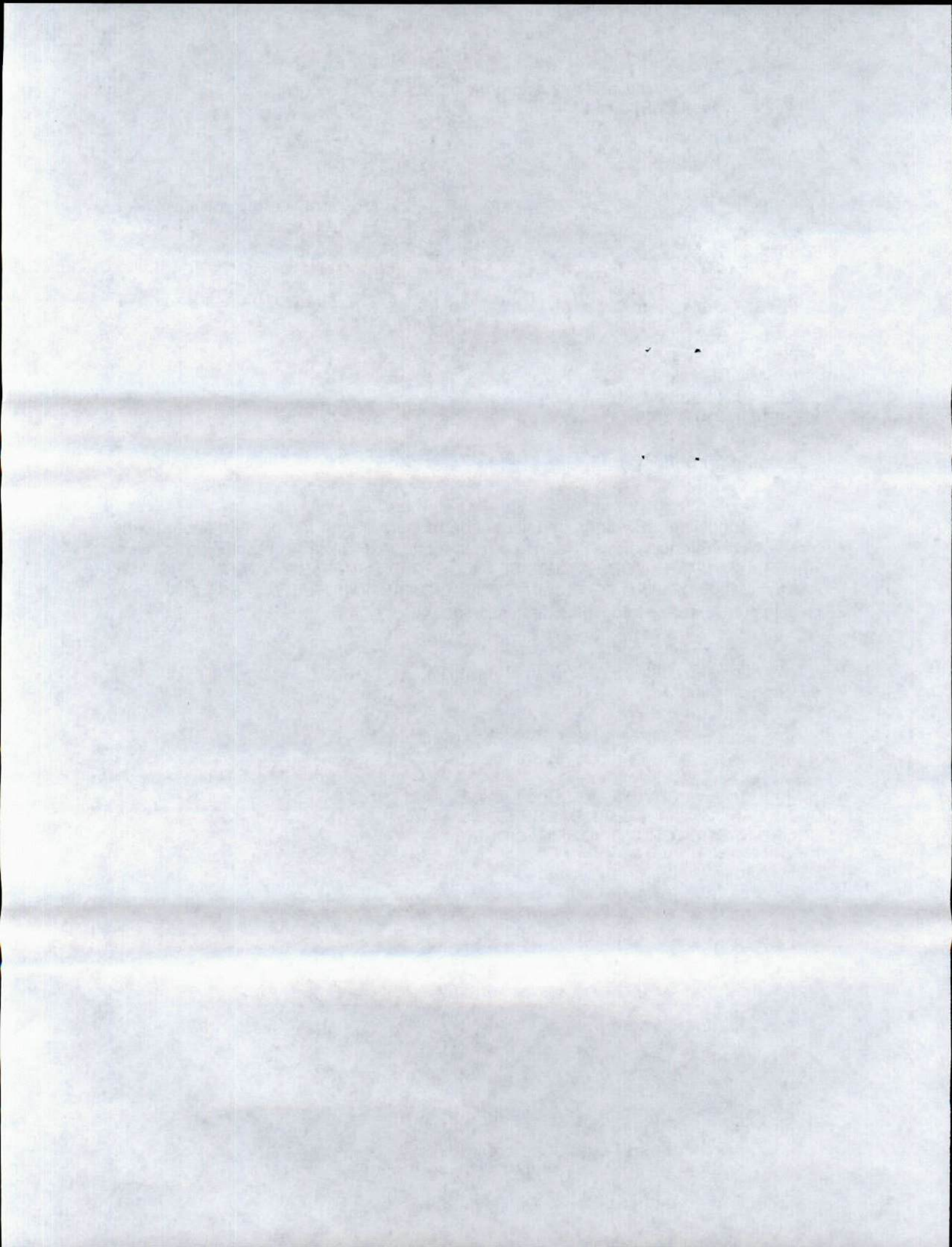

935

REPÚBLICA DE COLOMBIA



Libertad y Orden

MINISTERIO DE TRANSPORTE

SUPERINTENDENCIA DE PUERTOS Y TRANSPORTE

AUTO No. 73935 del 27 DIC 2017

Por el cual incorporan pruebas y se corre traslado para Alegar de Conclusión dentro del procedimiento administrativo sancionatorio iniciado mediante Resolución No. 09107 del 6 de abril de 2017, contra la empresa de Servicio Público de Transporte Terrestre Automotor Especial TURISMO DE LUJO S.A.S identificada con NIT. 8110463083

LA SUPERINTENDENTE DELEGADA DE TRÁNSITO Y TRANSPORTE TERRESTRE
AUTOMOTOR

En ejercicio de las facultades legales y en especial las que le confiere el numeral 9, del artículo 44 del Decreto 101 de 2000; numeral 9 y 13 del artículo 14 del Decreto 1016 de 2000, los artículos 3, 4 y 10 del Decreto 2741 de 2001, Artículo 2.2.1.6.1.2 del Decreto 1079 del 2015, Ley 336 de 1996, Ley 1437 de 2011, Ley 1564 de 2012.

CONSIDERANDO

1. La Superintendencia Delegada de Tránsito y Transporte mediante Resolución No. 09107 del 6 de abril de 2017 ordenó abrir investigación administrativa contra la empresa de transporte terrestre automotor especial TURISMO DE LUJO S.A.S, con base en el informe único de infracción al transporte No. 359496 del 5 de agosto de 2016, por transgredir presuntamente los *Literales d) y e) del artículo 46 de la Ley 336 de 1996, por transgredir presuntamente el código de infracción 587, que indica "Cuando se compruebe la inexistencia o alteración de los documentos que sustentan la operación del vehículo y sólo por el tiempo requerido para clarificar los hechos."* del artículo 1° de la Resolución 10800 de 2003, en concordancia con el código 518, esto es, "Permitir la prestación del servicio sin llevar el Extracto del Contrato."
2. Dicho acto administrativo quedó notificado por aviso web fijado el 12 de mayo de 2017 y desfijado el 18 de mayo de 2017
3. Garantizando los derechos al debido proceso, de contradicción y defensa, verificadas las bases de datos de gestión documental de la entidad, se evidenció que en el término otorgado establecido en el artículo 4 de la Resolución que dio inicio a esta investigación la investigada no presentó descargos ni solicitó pruebas.
4. En el marco de lo expuesto y en ejercicio de su potestad, el Consejo de Estado Sala de lo Contencioso Administrativo sección Cuarta, en la sentencia del 23 de julio de 2009, expediente No. 25000-23-25-000-2007-00460-02 (0071-09), ha señalado:

"Las pruebas deben ceñirse al asunto materia del proceso y se rechazarán las que versen sobre hechos notoriamente impertinentes y las manifiestamente superfluas. Lo anterior significa que las pruebas deben ser conducentes, pertinentes y eficaces y el medio probatorio apto jurídicamente para demostrar los

Por el cual incorporan pruebas y se corre traslado para Alegar de Conclusión dentro del procedimiento administrativo sancionatorio iniciado mediante Resolución No. 09107 del 6 de abril de 2017, contra la empresa de Servicio Público de Transporte Terrestre Automotor Especial TURISMO DE LUJO S.A.S identificada con NIT. 8110463083

hechos alegados. (...) Es decir, que la conducencia es la aptitud legal del medio probatorio para probar el hecho que se investiga, y que requiere de dos requisitos esenciales, que son: que el medio probatorio respectivo este autorizado y no prohibido expresa o tácitamente por la ley; y que ese medio probatorio solicitado no esté, prohibido en particular para el hecho que con él se pretende probar. En tanto que la pertinencia se refiera a que el medio probatorio guarde relación con los hechos que se pretenden demostrar".

Lo anterior significa que para determinar si procede el decreto de las pruebas propuestas por las partes, el juez debe analizar si éstas cumplen con los requisitos legales, esto es, con los requisitos de conducencia, pertinencia, utilidad y legalidad. La conducencia consiste en que el medio probatorio propuesto sea adecuado para demostrar el hecho. La pertinencia, por su parte, se fundamenta en que el hecho a demostrar tenga relación con el litigio, la utilidad, a su turno, radica en que el hecho que se pretende demostrar con la prueba no esté suficientemente acreditado con otra. Finalmente, las pruebas, además de tener las características mencionadas, deben estar permitidas por la ley"

Luego, teniendo en cuenta las pruebas que obran en el expediente y al tenor de su pertinencia, utilidad y conducencia, en consonancia con lo previsto por el artículo 50 de la Ley 336 de 1996, y de los artículos 40 y 47 de la Ley 1437 de 2011, es necesario referirnos en los siguientes términos:

5. Incorporar y dársele el valor probatorio que corresponda a las siguientes pruebas Documentales:

5.1 Informe Único de Infracción al Transporte No. 359496 del 5 de agosto de 2016

Para el Despacho las pruebas incorporadas en el presente proveído, se consideran conducentes, pertinentes y útiles para el esclarecimiento de los hechos materia de investigación, pues resultan el medio idóneo que conlleva a la verdad real o material, en otras palabras, que generan convencimiento en el operador jurídico. Por tanto, señala esta Autoridad de Tránsito y Transporte, que las pruebas documentales arriba referidas serán objeto de apreciación y valoración para proferir decisión de fondo en el actual procedimiento administrativo sancionatorio, la cual será en lo que a Derecho corresponda.

6. Práctica de pruebas adicionales y de oficio:

Finalmente y en atención a que este Despacho consideró que no se requiere la práctica de pruebas adicionales, por cuanto que con las obrantes en el expediente son suficientes para continuar con el procedimiento administrativo sancionatorio, en virtud de lo establecido en el inciso segundo del artículo 48¹ del Código de Procedimiento Administrativo y de lo Contencioso Administrativo, se cierra el periodo probatorio y se corre traslado a la sociedad investigada, por un término de diez (10) días, para que presente los alegatos de conclusión respectivos.

En mérito de lo expuesto,

¹ Artículo 48. Periodo probatorio. Cuando deban practicarse pruebas se señalará un término no mayor a treinta (30) días. Cuando sean tres (3) o más investigados o se deban practicar en el exterior el término probatorio podrá ser hasta de sesenta (60) días."

"Vencido el periodo probatorio se dará traslado al investigado por diez (10) días para que presente los alegatos respectivos."

AUTO No. del

Por el cual incorporan pruebas y se corre traslado para Alegar de Conclusión dentro del procedimiento administrativo sancionatorio iniciado mediante Resolución No. 09107 del 6 de abril de 2017, contra la empresa de Servicio Público de Transporte Terrestre Automotor Especial TURISMO DE LUJO S.A.S identificada con NIT. 8110463083

En mérito de lo expuesto,

RESUELVE

ARTÍCULO PRIMERO: INCORPORESE y désele el valor probatorio que corresponda a las siguientes pruebas:

- Informe Único de Infracción al Transporte – IUIT No. 359496 del 5 de agosto de 2016

ARTÍCULO SEGUNDO: COMUNICAR el contenido del presente auto por conducto de la Secretaría General de la Superintendencia de Puertos y Transporte, al representante legal o a quien haga sus veces de la empresa de Servicio Público de Transporte Terrestre Automotor TURISMO DE LUJO S.A.S identificada con NIT. 8110463083, ubicada en la Calle 43 88 68, de la ciudad de MEDELLIN - Antioquia, de acuerdo a lo establecido en el artículo 66 y siguientes del Código de Procedimiento Administrativo y de lo Contencioso Administrativo.

Una vez surtida la respectiva Comunicación, remítase copia de las mismas al Grupo de Investigaciones e Informes Únicos de Infracción al Transporte – IUIT- de la Delegada de tránsito y Transporte Terrestre Automotor para que obre en el expediente.

ARTÍCULO TERCERO: CORRER TRASLADO a la empresa de Servicio Público de Transporte Terrestre Automotor TURISMO DE LUJO S.A.S, identificada con NIT. 8110463083, para que presente alegatos de conclusión dentro de los diez (10) días hábiles siguientes a partir de la Comunicación del presente auto.

ARTÍCULO CUARTO: Contra el presente auto no procede Recurso alguno de conformidad con el artículo 40 del Código de Procedimiento Administrativo y de lo Contencioso Administrativo.

73935

27 DIC 2017

COMUNIQUESE Y CÚMPLASE

LINA MARIA MARGARITA HUARI MATEUS
Superintendente Delegada de Tránsito y Transporte
Terrestre Automotor

Proyectó: Edmon Rumie - abogado contratista
Revisó: Marisol Loaiza - abogada contratista
Aprobó: Carlos Andres Alvarez Coordinador Grupo IUIT

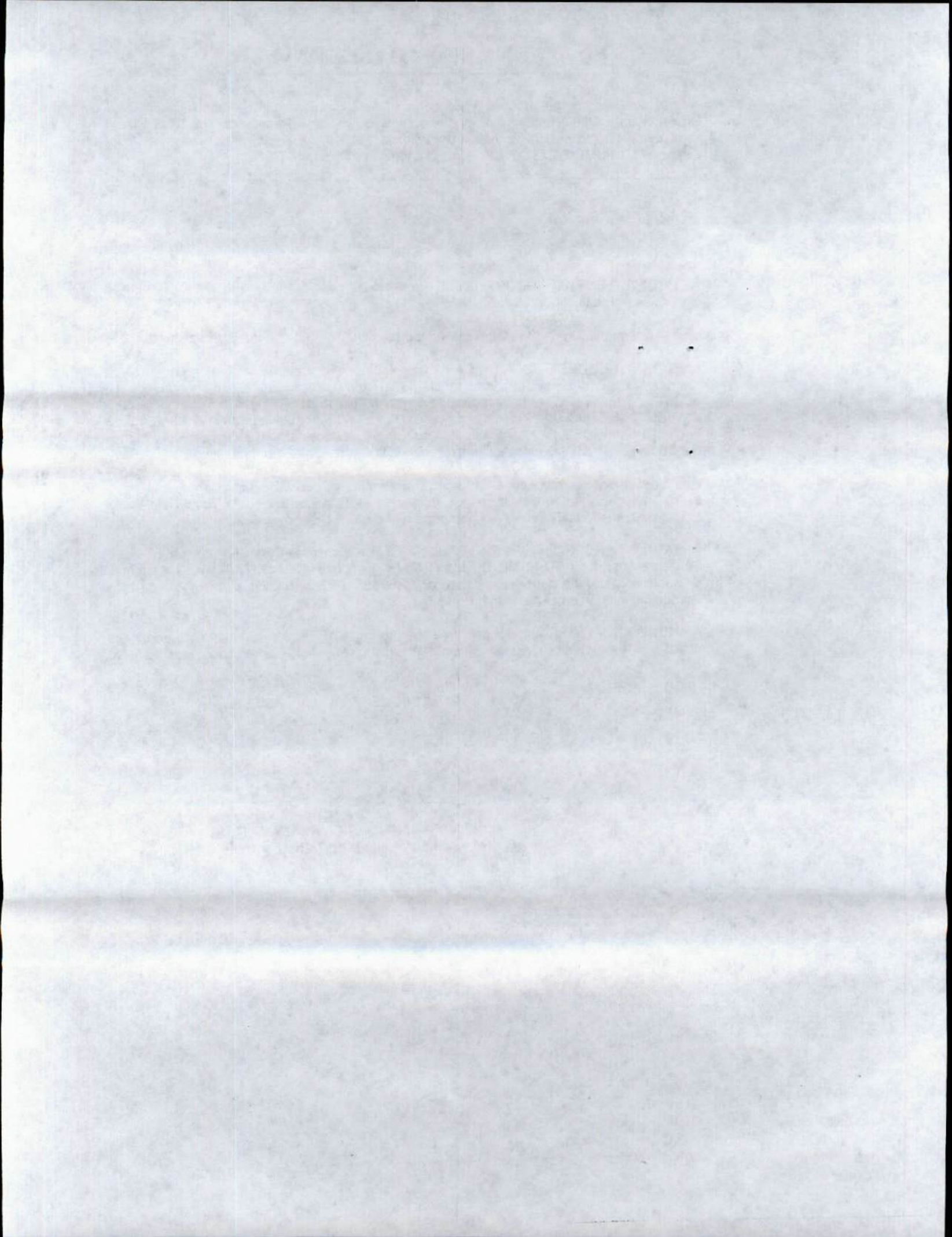



TURILUJO DE LUJO LTDA "EN CAUSAL DE DISOLUCION"

La siguiente información es reportada por la cámara de comercio y es de tipo informativo

Sigla	TURILUJO LTDA
Cámara de comercio	MEDELLIN PARA ANTIOQUIA
Identificación	NIT 811046308 - 3

REGISTRO MERCANTIL

Registro Mercantil

Numero de Matricula	33250503
Ultimo Año Renovado	2012
Fecha de Renovacion	20120328
Fecha de Matricula	20040726
Fecha de Vigencia	20140714
Estado de la matricula	ACTIVA
Fecha de Cancelación	00000000
Tipo de Sociedad	SOCIEDAD COMERCIAL
Tipo de Organización	SOCIEDAD LIMITADA
Categoría de la Matricula	SOCIEDAD ó PERSONA JURIDICA PRINCIPAL ó ESAL
Empleados	
Afiliado	S
Beneficiario Ley 1780?	

Información de Contacto

Municipio Comercial	MEDELLIN / ANTIOQUIA
Dirección Comercial	Calle 43 88 68
Teléfono Comercial	3225484 0
Municipio Fiscal	MEDELLIN / ANTIOQUIA
Dirección Fiscal	Calle 43 88 68



Acceso Privado Bienvenido andreaavalcara@supertransporte.gov.co !!! (/Manage)

Cerrar Sesión

8/12/2017

Index

[Ir a Página RUES anterior \(http://versionanterior.rues.org.co/Rues_Web/\)](#)
[Guía de Usuario \(http://www.rues.org.co/GuiaUsuarioPublico/index.html\)](#)
[Cámaras de Comercio \(/Home/DirectorioRenovacion\)](#)
[¿Qué es el RUES? \(/Home/About\)](#)
andreaavalcarcel@supertransporte.gov.co

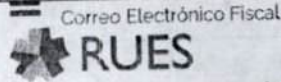

Información Propietario / Establecimientos, agencias o sucursales

Razon Social ó Nombre	NIT o Núm Id.	Cámara de Comercio	Matricula
+ TURISMO DE LUJO	-	MEDELLIN PARA ANTIOQUIA	39790002

Mostrando registros del 1 al 1 de un total de 1 registros

Anterior 1 Siguiente

[Comprar Certificado \(http://virtuales.camaramedellin.com.co/e-cer/\)](http://virtuales.camaramedellin.com.co/e-cer/)

[Ver Expediente...](#)

[Representantes Legales](#)

Actividades Económicas

1634001 AGENCIAS DE TURISMO

Certificados en Línea Si la categoría de la matrícula es Sociedad ó Persona Jurídica Principal ó Sucursal por favor solicite el Certificado de Existencia y Representación Legal. Para el caso de las Personas Naturales, Establecimientos de Comercio y Agencias solicite el Certificado de Matrícula

Ver Certificado de Existencia y Representación Legal (/RM/SolicitarCertificado?codigo_camara=21&matricula=0033250503&tipo=08090000)

Ver Certificado de Matrícula Mercantil (/RM/SolicitarCertificado?codigo_camara=21&matricula=0033250503&tipo=08090001)



ENLACES RELACIONADOS

- » Sitio Web de Confecámaras (<http://www.confecamaras.org.co>)
- » Reporte de Entidades del Estado - RUP (<https://ree.rues.org.co>)
- » Registro de Garantías Mobiliarias (<http://www.garantiasmobiliarias.com.co>)
- » Bienvenido andreaavalcarcel@supertransporte.gov.co (/Manage)
- » Centro Único Nacional de Entidades Operadoras de Sociedades (<http://www.cunec.org.co>)
- » Sistema de Inspección, Vigilancia y Control de los Municipios y Cámaras de Comercio (<http://lvc.confecamaras.co/>)
- » Registro Nacional de Turismo Certificado (<http://www.confecamaras.co/>)



Superintendencia de Puertos y Transporte
República de Colombia



Al contestar, favor citar en el asunto este
No. de Registro 20175501747821



20175501747821

Bogotá, 28/12/2017

Señor
Representante Legal
TURISMO DE LUJO S.A.S.
CALLE 43 No 88 - 68
MEDELLIN - ANTIOQUIA

Respetado (a) Señor (a)

Para su conocimiento y fines pertinentes de manera atenta me permito comunicarle que la Superintendencia de Puertos y Transporte, expidió la (s) resolución (s) Nos. 73935 de 27/12/2017 POR LA CUAL SE INCORPORA PRUEBAS Y CORRE TRASLADO PARA ALEGAR DENTRO DE UNA INVESTIGACION ADMINISTRATIVA A ESA EMPRESA, para lo cual le anexo fotocopias de la misma.

Sin otro particular.

Diana C. Merchan B.

DIANA CAROLINA MERCHAN BAQUERO*
Coordinadora Grupo Notificaciones

Transcribio: ELIZABETHBULLA
Revisó: RAISSA RICAURTE

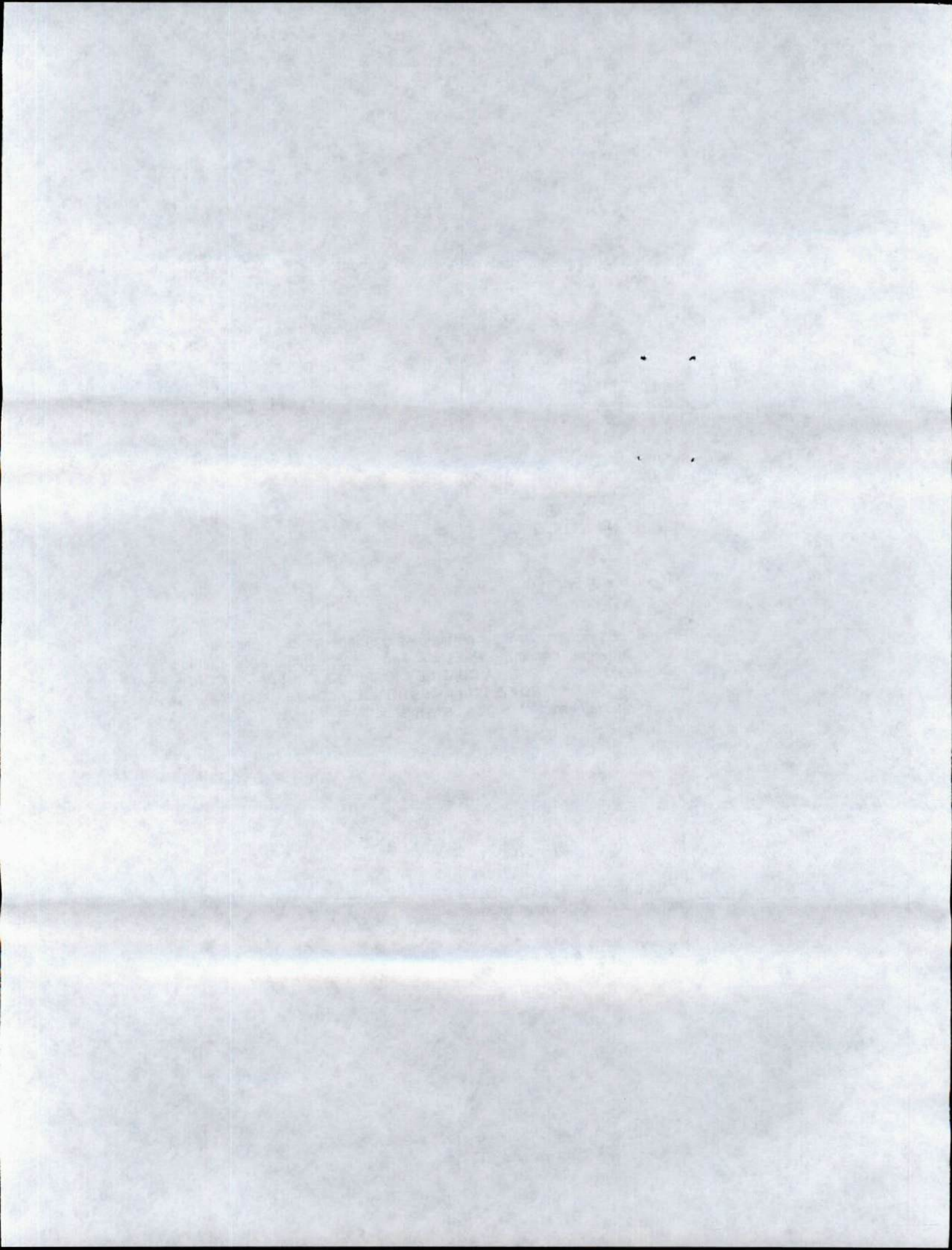



Superintendencia de Puertos y Transporte
República de Colombia

**PROSPERIDAD
PARA TODOS**

472
Servicios Postales
Nación S.A.
Código Postal: 050032388
Código Postal: 11311395
Envío: RN884122484CO
REMITENTE
Nombre/ Razón Social:
SUPERINTENDENCIA DE
PUERTOS Y TRANSPORTES -
la sociedad
Dirección: Calle 37 No. 28B-21 Barrio
Ciudad: BOGOTÁ D.C.
Departamento: BOGOTÁ D.C.
Código Postal: 11311395
Envío: RN884122484CO
DESTINATARIO
Nombre/ Razón Social:
TURISMO DE LUJO S.A.S.
Dirección: CALLE 43 No 88 - 68
Ciudad: MEDELLÍN, ANTIOQUIA
Departamento: ANTIOQUIA
Código Postal: 050032388
Fecha Pre-Admisión:
09/01/2018 15:47:56
Min. Transporte Lic de carga 000200
del 20/05/2011

Oficina Principal - Calle 63 No. 9ª - 45 Bogotá D.C.
Dirección de Correspondencia - Superintendencia de Puertos y Transporte - Calle 37 No. 28 B - 21 Bogotá D.C.
PBX: 3526700 - Bogotá D.C. Línea de Atención al ciudadano 01 8000 915615
www.supetransporte.gov.co

