

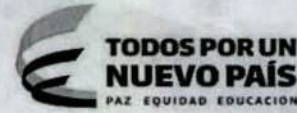

Superintendencia de Puertos y Transporte
República de Colombia



Bogotá, 28/12/2017

Al contestar, favor citar en el asunto este
No. de Registro 20175501757261



Señor
Representante Legal
COSMOTRANS LTDA
CARRERA 68A No. 43 - 13
MEDELLIN - ANTIOQUIA

Respetado (a) Señor (a)

Para su conocimiento y fines pertinentes de manera atenta me permito comunicarle que la Superintendencia de Puertos y Transporte, expidió la (s) resolución (s) Nos. 74465 de 28/12/2017 POR LA CUAL SE INCORPORAN PRUEBAS Y SE CORRE TRASLADO PARA ALEGAR DENTRO DE UNA INVESTIGACION ADMINISTRATIVA A ESA EMPRESA, para lo cual le anexo fotocopias de la misma.

Sin otro particular.

Diana C. Merchan B.

DIANA CAROLINA MERCHAN BAQUERO*
COORDINADORA GRUPO NOTIFICACIONES

Transcribió: ELIZABETHULLA
Revisó: RAISSA RICAURTE

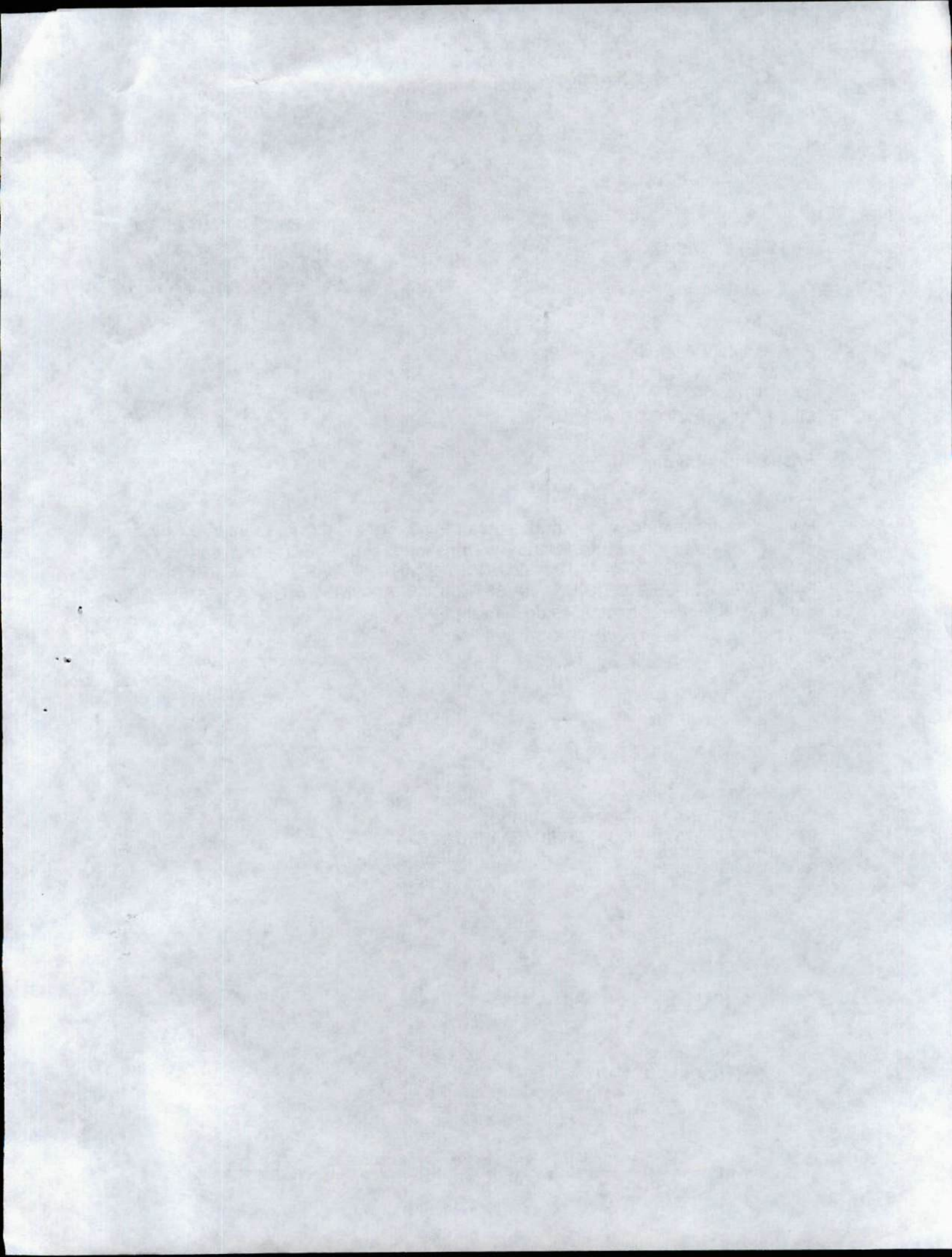

REPÚBLICA DE COLOMBIA



Libertad y Orden

MINISTERIO DE TRANSPORTE
SUPERINTENDENCIA DE PUERTOS Y TRANSPORTE

AUTO No. del 074465 28 DIC 2017

Por el cual incorporan pruebas y se corre traslado para Alegar de Conclusión dentro del procedimiento administrativo sancionatorio iniciado mediante Resolución No. 10226 del 11 de Abril de 2017, contra la empresa de Servicio Público de Transporte Terrestre Automotor especial COSMOTRANS LTDA identificada con NIT. 8110367449

LA SUPERINTENDENTE DELEGADA DE TRÁNSITO Y TRANSPORTE TERRESTRE
AUTOMOTOR

En ejercicio de las facultades legales y en especial las que le confiere el numeral 9, del artículo 44 del Decreto 101 de 2000; numeral 9 y 13 del artículo 14 del Decreto 1016 de 2000, los artículos 3, 4 y 10 del Decreto 2741 de 2001, Artículo 2.2.1.6.1.2 del Decreto 1079 del 2015, Ley 336 de 1996, Ley 1437 de 2011, Ley 1564 de 2012 y

CONSIDERANDO

1. La Superintendencia Delegada de Tránsito y Transporte mediante Resolución No. 10226 del 11 de Abril de 2017 ordenó abrir investigación administrativa contra la empresa COSMOTRANS LTDA, con base en el informe único de infracción al transporte No. 110631 del 11 de Agosto de 2016, por transgredir presuntamente el literal d) y e) del artículo 46 de la Ley 336 de 1996, por transgredir presuntamente el código de infracción 590, que indica Cuando se compruebe que el equipo está prestando un servicio no autorizado, entendiéndose como aquel servicio que se presta a través de un vehículo automotor de servicio público sin el permiso o autorización correspondiente para la prestación del mismo; o cuando este se preste contrariando las condiciones inicialmente otorgadas del artículo 1° de la Resolución 10800 de 2003, en concordancia con el código 518, esto es, Permitir la prestación del servicio sin llevar el Extracto del Contrato.
2. Dicho acto administrativo quedó notificado por aviso el 25 de Mayo de 2017
3. Garantizando los derechos al debido proceso, de contradicción y defensa, verificadas las bases de datos de gestión documental de la entidad, se evidenció que en el término otorgado establecido en el artículo 4 de la Resolución que dio inicio a esta investigación la investigada no presentó descargos ni solicitó pruebas.
4. En el marco de lo expuesto y en ejercicio de su potestad, el Consejo de Estado Sala de lo Contencioso Administrativo sección Cuarta, en la sentencia del 23 de julio de 2009, expediente No. 25000-23-25-000-2007-00460-02 (0071-09), ha señalado:

"Las pruebas deben ceñirse al asunto materia del proceso y se rechazarán las que versen sobre hechos notoriamente impertinentes y las manifiestamente

Por el cual incorporan pruebas y se corre traslado para Alegar de Conclusión dentro del procedimiento administrativo sancionatorio iniciado mediante Resolución No. 10226 del 11 de Abril de 2017, contra la empresa de Servicio Público de Transporte Terrestre Automotor COSMOTRANS LTDA identificada con NIT. 8110367449.

superfluas. Lo anterior significa que las pruebas deben ser conducentes, pertinentes y eficaces y el medio probatorio apto jurídicamente para demostrar los hechos alegados. (...) Es decir, que la conducencia es la aptitud legal del medio probatorio para probar el hecho que se investiga, y que requiere de dos requisitos esenciales, que son: que el medio probatorio respectivo este autorizado y no prohibido expresa o tácitamente por la ley; y que ese medio probatorio solicitado no esté, prohibido en particular para el hecho que con él se pretende probar. En tanto que la pertinencia se refiera a que el medio probatorio guarde relación con los hechos que se pretenden demostrar".

Lo anterior significa que para determinar si procede el decreto de las pruebas propuestas por las partes, el juez debe analizar si éstas cumplen con los requisitos legales, esto es, con los requisitos de conducencia, pertinencia, utilidad y legalidad. La conducencia consiste en que el medio probatorio propuesto sea adecuado para demostrar el hecho. La pertinencia, por su parte, se fundamenta en que el hecho a demostrar tenga relación con el litigio, la utilidad, a su turno, radica en que el hecho que se pretende demostrar con la prueba no esté suficientemente acreditado con otra. Finalmente, las pruebas, además de tener las características mencionadas, deben estar permitidas por la ley" (Subrayado fuera del Texto)

Luego, teniendo en cuenta las pruebas que obran en el expediente y al tenor de su pertinencia, utilidad y conducencia, en consonancia con lo previsto por el artículo 50 de la Ley 336 de 1996, y de los artículos 40 y 47 de la Ley 1437 de 2011, es necesario referirnos en los siguientes términos:

5. Incorporar y dársele el valor probatorio que corresponda a las siguientes pruebas Documentales:
 - 5.1 Informe Único de Infracción al Transporte No. 110631 del 11 de Agosto de 2016
6. Practica de pruebas adicionales y de oficio:

Para el Despacho las pruebas incorporadas en el presente proveído, se consideran conducentes, pertinentes y útiles para el esclarecimiento de los hechos materia de investigación, pues resultan el medio idóneo que conlleve a la verdad real o material, en otras palabras, que generan convencimiento en el operador jurídico. Por tanto, señala esta Autoridad de Tránsito y Transporte, que las pruebas documentales arriba referidas serán objeto de apreciación y valoración para proferir decisión de fondo en el actual procedimiento administrativo sancionatorio, la cual será en lo que a Derecho corresponda.

Finalmente y en atención a que este Despacho consideró que no se requiere la práctica de pruebas adicionales, por cuanto que con las obrantes en el expediente son suficientes para continuar con el procedimiento administrativo sancionatorio, en virtud de lo establecido en el inciso segundo del artículo 48¹ del Código de Procedimiento Administrativo y de lo Contencioso Administrativo, se cierra el periodo probatorio y se corre traslado a la sociedad investigada, por un término de diez (10) días, para que presente los alegatos de conclusión respectivos.

En mérito de lo expuesto,

RESUELVE

¹Artículo 48. Periodo probatorio. Cuando deban practicarse pruebas se señalará un término no mayor a treinta (30) días. Cuando sean tres (3) o más investigados o se deban practicar en el exterior el término probatorio podrá ser hasta de sesenta (60) días.

Vencido el periodo probatorio se dará traslado al investigado por diez (10) días para que presente los alegatos respectivos.

RESOLUCIÓN No.

Del

Por el cual incorporan pruebas y se corre traslado para Alegar de Conclusión dentro del procedimiento administrativo sancionatorio iniciado mediante Resolución No. 10226 del 11 de Abril de 2017, contra la empresa de Servicio Público de Transporte Terrestre Automotor COSMOTRANS LTDA identificada con NIT. 8110367449.

ARTÍCULO PRIMERO: INCORPORESE y désele el valor probatorio que corresponda a las siguientes pruebas:

1. Informe Único de Infracción al Transporte – IUIT No. 110631 del 11 de Agosto de 2016

ARTÍCULO SEGUNDO: COMUNICAR el contenido del presente auto por conducto de la Secretaría General de la Superintendencia de Puertos y Transporte, al representante legal o a quien haga sus veces de la empresa de Servicio Público de Transporte Terrestre Automotor COSMOTRANS LTDA identificada con NIT. 8110367449, ubicada en la Carrera 68 A 43 13, de la ciudad de MEDELLIN - ANTIOQUIA, de acuerdo a lo establecido en el artículo 66 y siguientes del Código de Procedimiento Administrativo y de lo Contencioso Administrativo.

Una vez surtida la respectiva Comunicación, remítase copia de las mismas al Grupo de Investigaciones a Informes Únicos de Infracción al Transporte – IUIT- de la Delegada de tránsito y Transporte Terrestre Automotor para que obre en el expediente.

ARTÍCULO TERCERO: CORRER TRASLADO a la empresa de Servicio Público de Transporte Terrestre Automotor COSMOTRANS LTDA, identificada con NIT. 8110367449, para que presente alegatos de conclusión dentro de los diez (10) días hábiles siguientes a partir de la Comunicación de la presente resolución.

ARTÍCULO CUARTO: Contra el presente auto no procede Recurso alguno de conformidad con el artículo 40 del Código de Procedimiento Administrativo y de lo Contencioso Administrativo.

COMUNIQUESE Y CÚMPLASE

0 7 4 4 6 5

2 8 DIC 2017

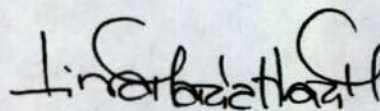

LINA MARIA MARGARITA HUARI MATEUS
Superintendente Delegada de Tránsito y Transporte
Terrestre Automotor

Proyecto: Carolina Samacá – Abogada Contratista
Revisó: Geraldine Mendoza – Abogada Contratista
Aprobó: Carlos Andrés Álvarez Muñetón – Coordinador Grupo IUIT

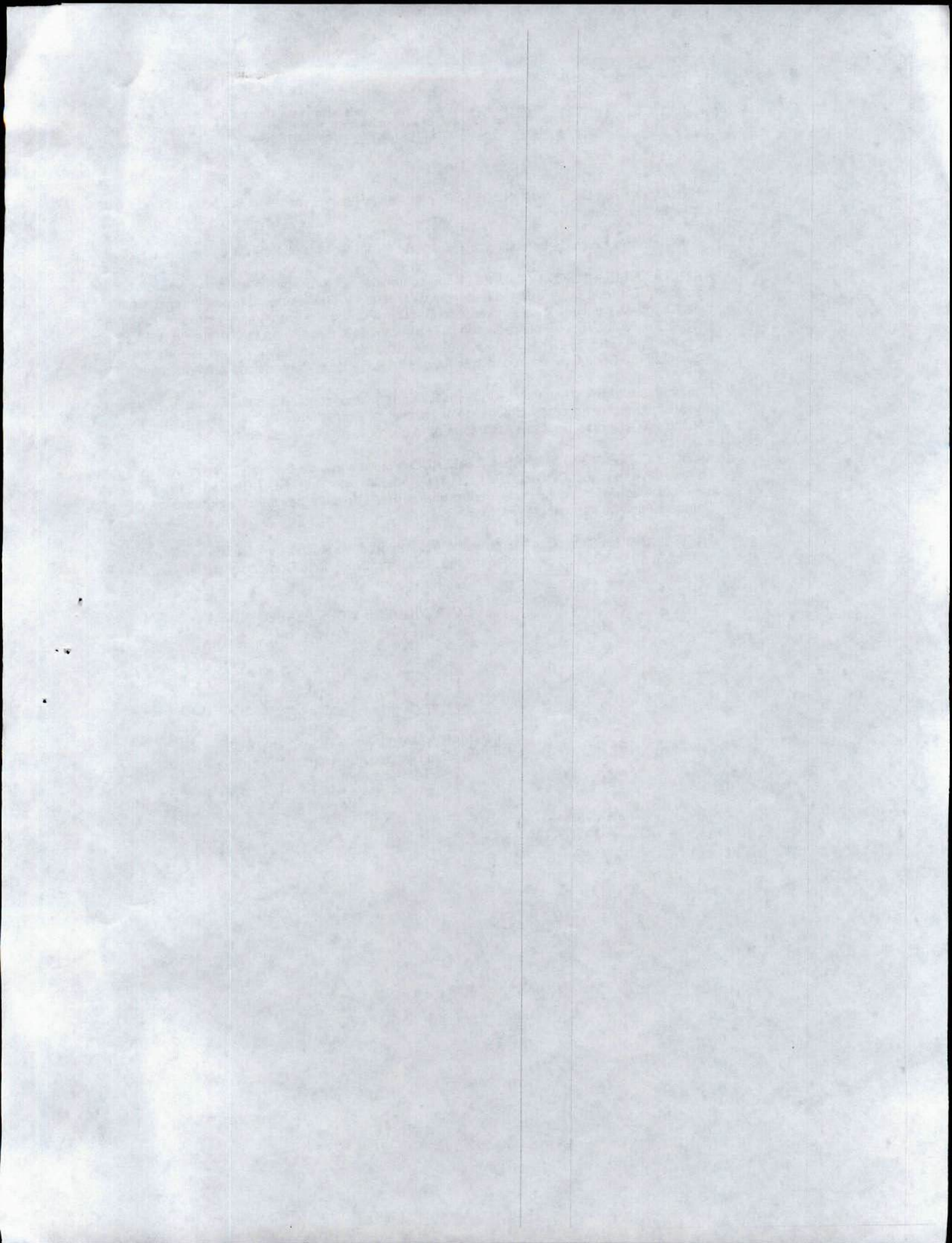

Ir a [Página RUES anterior \(http://versionanterior.rues.org.co/Rues_Web\)](http://versionanterior.rues.org.co/Rues_Web)

[Guía de Usuario \(http://www.rues.org.co/GuiaUsuarioPublico/index.html\)](http://www.rues.org.co/GuiaUsuarioPublico/index.html)

[Cámaras de Comercio \(/Home/DirectorioRenovacion\)](#)

[¿Qué es el RUES? \(/Home/About\)](#)

andreavalcarcel@supertransporte.gov.co



[Regresar](#)

[Inicio \(/\)](#)

> COSMOTRANS LTDA

> [Registros](#)

[Estadísticas](#) Información es reportada por la cámara de comercio y es de tipo informativo

> [/ Ruta Nacional](#)

[Sigla](#)
Cámaras de Comercio

> [/ Home / Directorio Renovación](#)
Cámara de comercio

MEDELLIN PARA ANTIOQUIA

[Formatos CAE](#)

> [/ Home / Formatos CAE](#)

NIT 811036744 - 9

[Recauda Impuesto de](#)

> [/ Home / CamRecImpReg](#)
REGISTRO MERCANTIL

[Estadísticas](#)

> <http://ruereportes.confecamaras.org.co/ruereportes>

Registro Mercantil

numero de Matricula	28605203
Último Año Renovado	2011
Fecha de Renovacion	20110331
Fecha de Matricula	20010710
Fecha de Vigencia	20510619
Estado de la matricula	ACTIVA
Fecha de Cancelación	00000000
Tipo de Sociedad	SOCIEDAD COMERCIAL
Tipo de Organización	SOCIEDAD LIMITADA
Categoría de la Matricula	SOCIEDAD ó PERSONA JURIDICA PRINCIPAL ó ESAL
Empleados	
Afiliado	S
Beneficiario Ley 1780?	

Información de Contacto

Municipio Comercial	MEDELLIN / ANTIOQUIA
Dirección Comercial	Carrera 68 A 43 13 OFICINA 307 BARRIO SAN JOAQUIN
Teléfono Comercial	0000000000000000002304845
Municipio Fiscal	MEDELLIN / ANTIOQUIA
Dirección Fiscal	Carrera 68 A 43 13
Teléfono Fiscal	
Correo Electrónico Comercial	
Correo Electrónico Fiscal	

Información Propietario / Establecimientos, agencias o sucursales

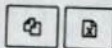

Razon Social ó Nombre	NIT o Núm Id.	Cámara de Comercio	Matricula
+ COSMOTRANS SAS		BARRANCABERMEJA	86214
+ COSMOTRANS SAS SUCURSAL BOGOTA		BOGOTA	2177564
andreavalcarcel@supertransporte.gov.co		MEDELLIN PARA ANTIOQUIA	35394402

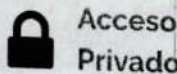

Acceso
Privado

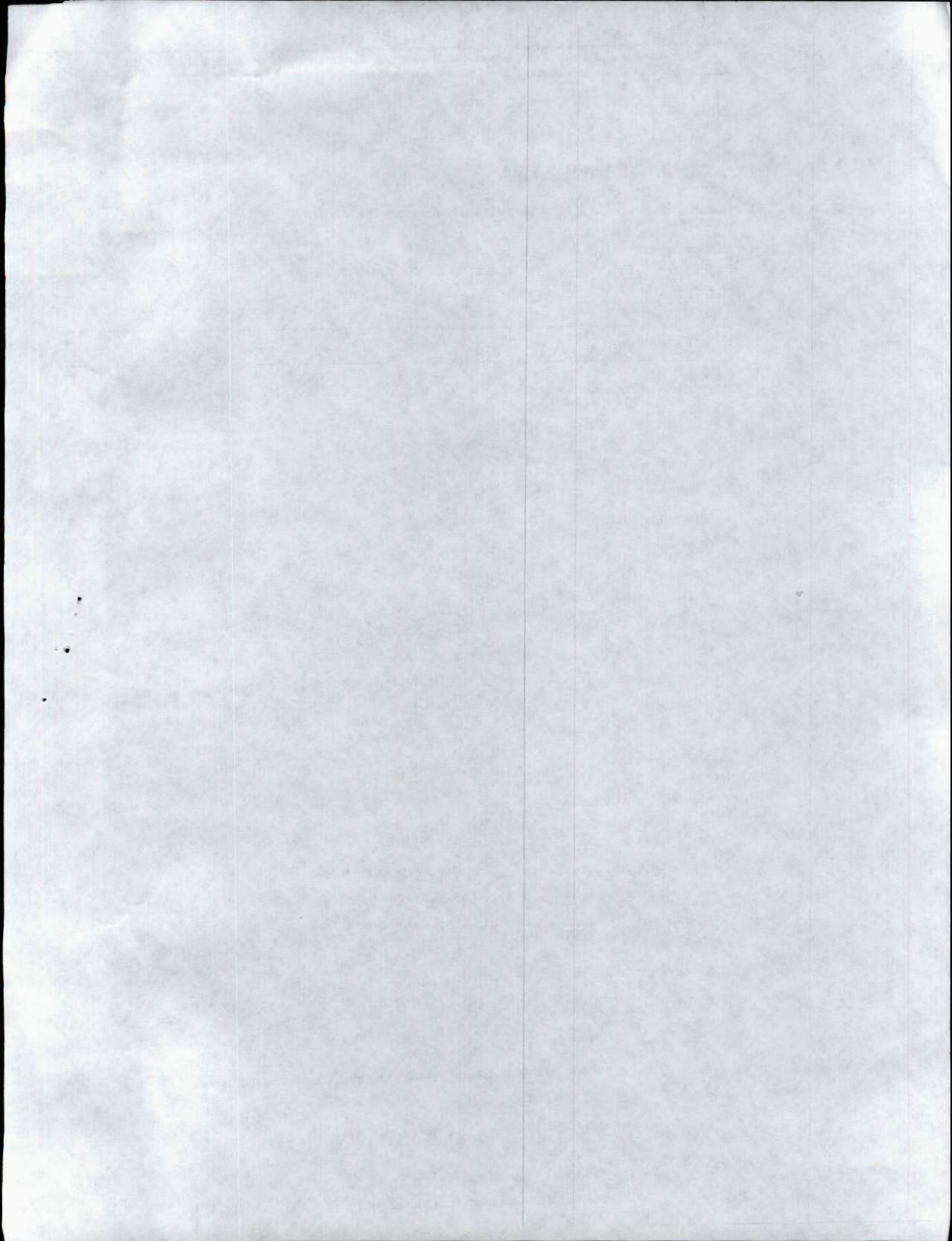

PROSPERIDAD
PARA TODOS

Superintendencia de Puertos y Transporte
República de Colombia

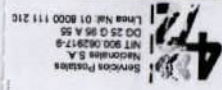
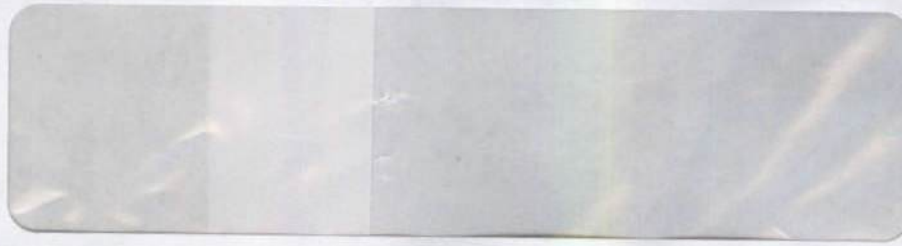

REMITENTE

Nombre/ Razón Social
SUPERINTENDENCIA DE
PUERTOS Y TRANSPORTES -
PUERTOS Y TRANS

Dirección: Calle 37 No. 28B-21 Barrio
de los cerros

Ciudad: BOGOTÁ D.C.

Departamento: BOGOTÁ D.C.

Código Postal: 111311395

Envío: FN884474565CO

DESTINATARIO

Nombre/ Razón Social:
COSMOTRANS LTDA

Dirección: CARRETERA 68A

Ciudad: MEDELLÍN, ANTIOQUIA

Departamento: ANTIOQUIA

Código Postal: 05003145

Fecha Pre-Admisión:
10/01/2018 15:54:11

Mín. Transporte Lc de carga 00200
del 2005/2011

HORA
NOMBRE DE
QUIEN RECIBE

Oficina Principal - Calle 63 No. 9ª - 45 Bogotá D.C.
Dirección de Correspondencia - Superintendencia de Puertos y Transporte - Calle 37 No. 28 B - 21 Bogotá D.C.
PBX: 3526700 - Bogotá D.C. Línea de Atención al ciudadano 01 8000 915615
www.supetransporte.gov.co

