



Superintendencia de Puertos y Transporte  
República de Colombia



Bogotá, 28/12/2017

Al contestar, favor citar en el asunto este  
No. de Registro 20175501757651



Señor  
Representante Legal  
TRANSPORTES INTEGRAL DE LA COSTA S.A.S  
CALLE 6 No 4A 75 ENT N APARTAMENTO 76  
NUEVA GRANADA - MAGDALENA

Respetado (a) Señor (a)

Para su conocimiento y fines pertinentes de manera atenta me permito comunicarle que la Superintendencia de Puertos y Transporte, expidió la (s) resolución (s) Nos. 74504 de 28/12/2017 POR LA CUAL SE INCORPORAN PRUEBAS Y SE CORRE TRASLADO PARA ALEGAR DENTRO DE UNA INVESTIGACION ADMINISTRATIVA A ESA EMPRESA, para lo cual le anexo fotocopias de la misma.

Sin otro particular.

*Diana C. Merchan B.*

DIANA CAROLINA MERCHAN BAQUERO\*  
COORDINADORA GRUPO NOTIFICACIONES

Transcribió: ELIZABETHBULLA  
Revisó: RAISSA RICAURTE

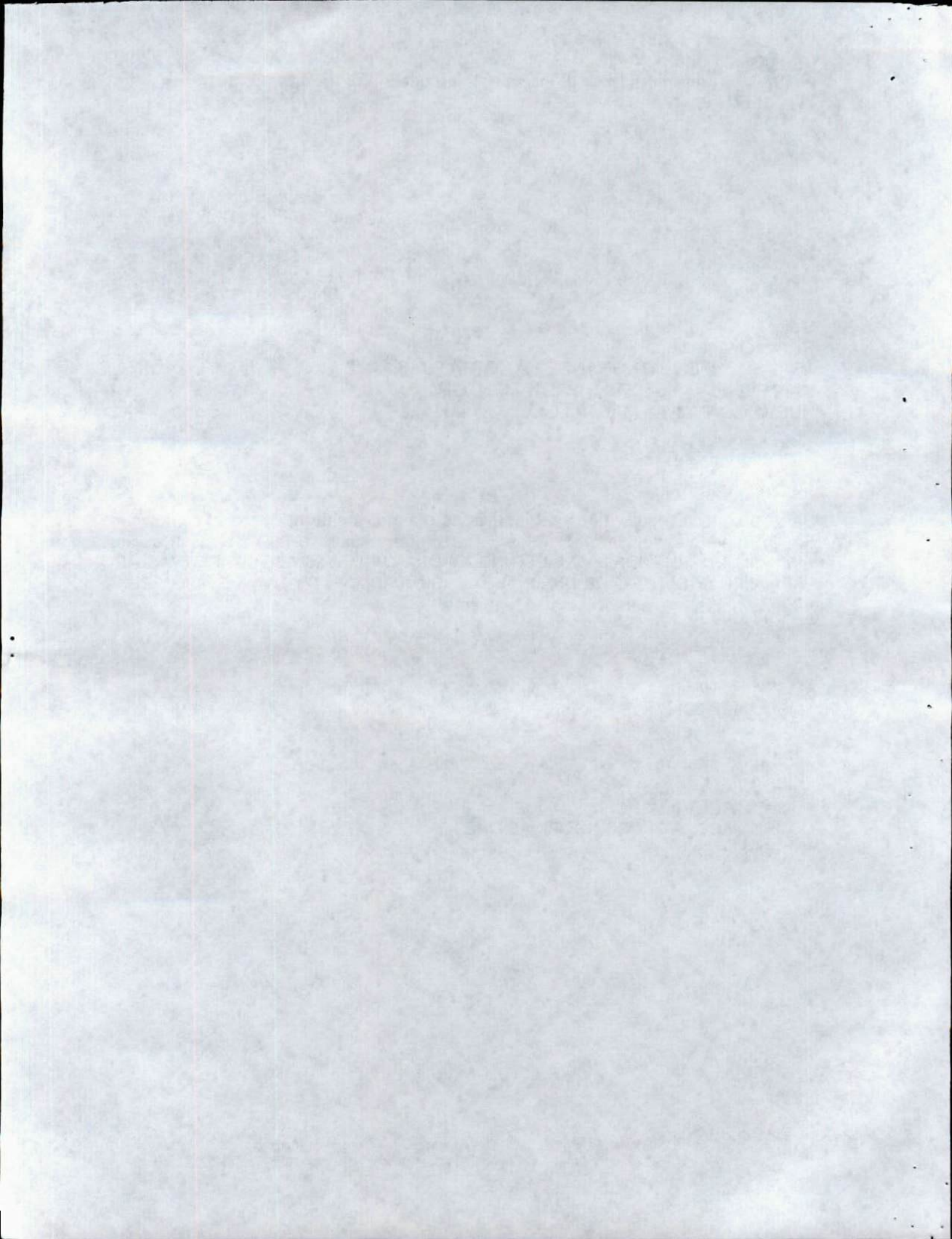

REPÚBLICA DE COLOMBIA



Libertad y Orden

MINISTERIO DE TRANSPORTE  
SUPERINTENDENCIA DE PUERTOS Y TRANSPORTE

AUTO No. del 074504 28 DIC 2017

Por el cual incorporan pruebas y se corre traslado para Alegar de Conclusión dentro del procedimiento administrativo sancionatorio iniciado mediante Resolución No. 9405 del 07 Abril de 2017, contra la empresa de Servicio Público de Transporte Terrestre Automotor Especial TRANSPORTE INTEGRAL DE LA COSTA S.A.S identificada con NIT. 900496788-8

LA SUPERINTENDENTE DELEGADA DE TRÁNSITO Y TRANSPORTE TERRESTRE  
AUTOMOTOR

En ejercicio de las facultades legales y en especial las que le confiere el numeral 9, del artículo 44 del Decreto 101 de 2000; numeral 9 y 13 del artículo 14 del Decreto 1016 de 2000, los artículos 3, 4 y 10 del Decreto 2741 de 2001, Artículo 2.2.1.6.1.2 del Decreto 1079 del 2015, Ley 336 de 1996, Ley 1437 de 2011, Ley 1564 de 2012 y

CONSIDERANDO

1. La Superintendencia Delegada de Tránsito y Transporte mediante Resolución No. 9405 del 07 Abril de 2017 ordenó abrir investigación administrativa contra la empresa TRANSPORTE INTEGRAL DE LA COSTA S.A.S, con base en el informe único de infracción al transporte No. 15331007 del 09 Agosto de 2016, por transgredir presuntamente el literal d) y e) del artículo 46 de la Ley 336 de 1996, por transgredir presuntamente el código de infracción 587, que indica "Cuando se compruebe la inexistencia o alteración de los documentos que sustentan la operación del vehículo y sólo por el tiempo requerido para clarificar los hechos" del artículo 1° de la Resolución 10800 de 2003, en concordancia con el código 518, esto es: "Permitir la prestación del servicio sin llevar el Extracto del Contrato".
2. Dicho acto administrativo quedó notificado aviso el 23 Mayo de 2017
3. Garantizando los derechos al debido proceso, de contradicción y defensa, verificadas las bases de datos de gestión documental de la entidad, se evidenció que en el término otorgado establecido en el artículo 4 de la Resolución que dio inicio a esta investigación la investigada no presentó descargos ni solicitó pruebas.
4. En el marco de lo expuesto y en ejercicio de su potestad, el Consejo de Estado Sala de lo Contencioso Administrativo sección Cuarta, en la sentencia del 23 de julio de 2009, expediente No. 25000-23-25-000-2007-00460-02 (0071-09), ha señalado:

*"Las pruebas deben ceñirse al asunto materia del proceso y se rechazarán las que versen sobre hechos notoriamente impertinentes y las manifiestamente superfluas. Lo anterior significa que las pruebas deben ser conducentes,*

AUTO No.

Del

Por el cual incorporan pruebas y se corre traslado para Alegar de Conclusión dentro del procedimiento administrativo sancionatorio iniciado mediante Resolución No.9405 del 07 Abril de 2017, contra la empresa de Servicio Público de Transporte Terrestre Automotor Especial TRANSPORTE INTEGRAL DE LA COSTA S.A.S identificada con NIT. 900496788-8.

*pertinentes y eficaces y el medio probatorio apto jurídicamente para demostrar los hechos alegados. (...) Es decir, que la conducencia es la aptitud legal del medio probatorio para probar el hecho que se investiga, y que requiere de dos requisitos esenciales, que son: que el medio probatorio respectivo este autorizado y no prohibido expresa o tácitamente por la ley; y que ese medio probatorio solicitado no esté, prohibido en particular para el hecho que con él se pretende probar. En tanto que la pertinencia se refiera a que el medio probatorio guarde relación con los hechos que se pretenden demostrar".*

*Lo anterior significa que para determinar si procede el decreto de las pruebas propuestas por las partes, el juez debe analizar si éstas cumplen con los requisitos legales, esto es, con los requisitos de conducencia, pertinencia, utilidad y legalidad. La conducencia consiste en que el medio probatorio propuesto sea adecuado para demostrar el hecho. La pertinencia, por su parte, se fundamenta en que el hecho a demostrar tenga relación con el litigio, la utilidad, a su turno, radica en que el hecho que se pretende demostrar con la prueba no esté suficientemente acreditado con otra. Finalmente, las pruebas, además de tener las características mencionadas, deben estar permitidas por la ley" (Subrayado fuera del Texto)*

Luego, teniendo en cuenta las pruebas que obran en el expediente y al tenor de su pertinencia, utilidad y conducencia, en consonancia con lo previsto por el artículo 50 de la Ley 336 de 1996, y de los artículos 40 y 47 de la Ley 1437 de 2011, es necesario referirnos en los siguientes términos:

5. Incorporar y dársele el valor probatorio que corresponda a las siguientes pruebas Documentales:

5.1 Informe Único de Infracción al Transporte No. 15331007 del 09 Agosto de 2016

6. Práctica de pruebas adicionales y de oficio:

Para el Despacho las pruebas incorporadas en el presente proveído, se consideran conducentes, pertinentes y útiles para el esclarecimiento de los hechos materia de investigación, pues resultan el medio idóneo que conlleve a la verdad real o material, en otras palabras, que generan convencimiento en el operador jurídico. Por tanto, señala esta Autoridad de Tránsito y Transporte, que las pruebas documentales arriba referidas serán objeto de apreciación y valoración para proferir decisión de fondo en el actual procedimiento administrativo sancionatorio, la cual será en lo que a Derecho corresponda.

Finalmente y en atención a que este Despacho consideró que no se requiere la práctica de pruebas adicionales, por cuanto que con las obrantes en el expediente son suficientes para continuar con el procedimiento administrativo sancionatorio, en virtud de lo establecido en el inciso segundo del artículo 48<sup>1</sup> del Código de Procedimiento Administrativo y de lo Contencioso Administrativo, se cierra el periodo probatorio y se corre traslado a la sociedad investigada, por un término de diez (10) días, para que presente los alegatos de conclusión respectivos.

En mérito de lo expuesto,

<sup>1</sup>Artículo 48. Periodo probatorio. Cuando deban practicarse pruebas se señalará un término no mayor a treinta (30) días. Cuando sean tres (3) o más investigados o se deban practicar en el exterior el término probatorio podrá ser hasta de sesenta (60) días.

Vencido el periodo probatorio se dará traslado al investigado por diez (10) días para que presente los alegatos respectivos.

Por el cual incorporan pruebas y se corre traslado para Alegar de Conclusión dentro del procedimiento administrativo sancionatorio iniciado mediante Resolución No.9405 del 07 Abril de 2017, contra la empresa de Servicio Público de Transporte Terrestre Automotor Especial TRANSPORTE INTEGRAL DE LA COSTA S.A.S identificada con NIT. 900496788-8.

## RESUELVE

ARTÍCULO PRIMERO: INCORPORESE y désele el valor probatorio que corresponda a las siguientes pruebas:

1. Informe Único de Infracción al Transporte – IUIT No. 15331007 del 09 Agosto de 2016

ARTÍCULO SEGUNDO: COMUNICAR el contenido del presente auto por conducto de la Secretaría General de la Superintendencia de Puertos y Transporte, al representante legal o a quien haga sus veces de la empresa de Servicio Público de Transporte Terrestre Automotor Especial TRANSPORTE INTEGRAL DE LA COSTA S.A.S identificada con NIT. 900496788-8, ubicada en la CLL 6 NRO. 4A - 75 ENT. N APTO 76, de la ciudad de NUEVA GRANADA - MAGDALENA, de acuerdo a lo establecido en el artículo 66 y siguientes del Código de Procedimiento Administrativo y de lo Contencioso Administrativo.

Una vez surtida la respectiva Comunicación, remítase copia de las mismas al Grupo de Investigaciones a Informes Únicos de Infracción al Transporte – IUIT- de la Delegada de tránsito y Transporte Terrestre Automotor para que obre en el expediente.

ARTÍCULO TERCERO: CORRER TRASLADO a la empresa de Servicio Público de Transporte Terrestre Automotor Especial TRANSPORTE INTEGRAL DE LA COSTA S.A.S, identificada con NIT. 900496788-8, para que presente alegatos de conclusión dentro de los diez (10) días hábiles siguientes a partir de la Comunicación de la presente resolución.

ARTÍCULO CUARTO: Contra el presente auto no procede Recurso alguno de conformidad con el artículo 40 del Código de Procedimiento Administrativo y de lo Contencioso Administrativo.

COMUNIQUESE Y CÚMPLASE

0 7 4 5 0 4

2 8 DIC 2017

LINA MARIA MARGARITA HUARI MATEUS  
Superintendente Delegada de Tránsito y Transporte  
Terrestre Automotor

Proyectó: Libenny Gasca - abogada contratista  
Revisó: Geraldine Mendoza- abogada contratista  
Aprobó: Coordinador Grupo IUIT – Carlos Andres Álvarez M.

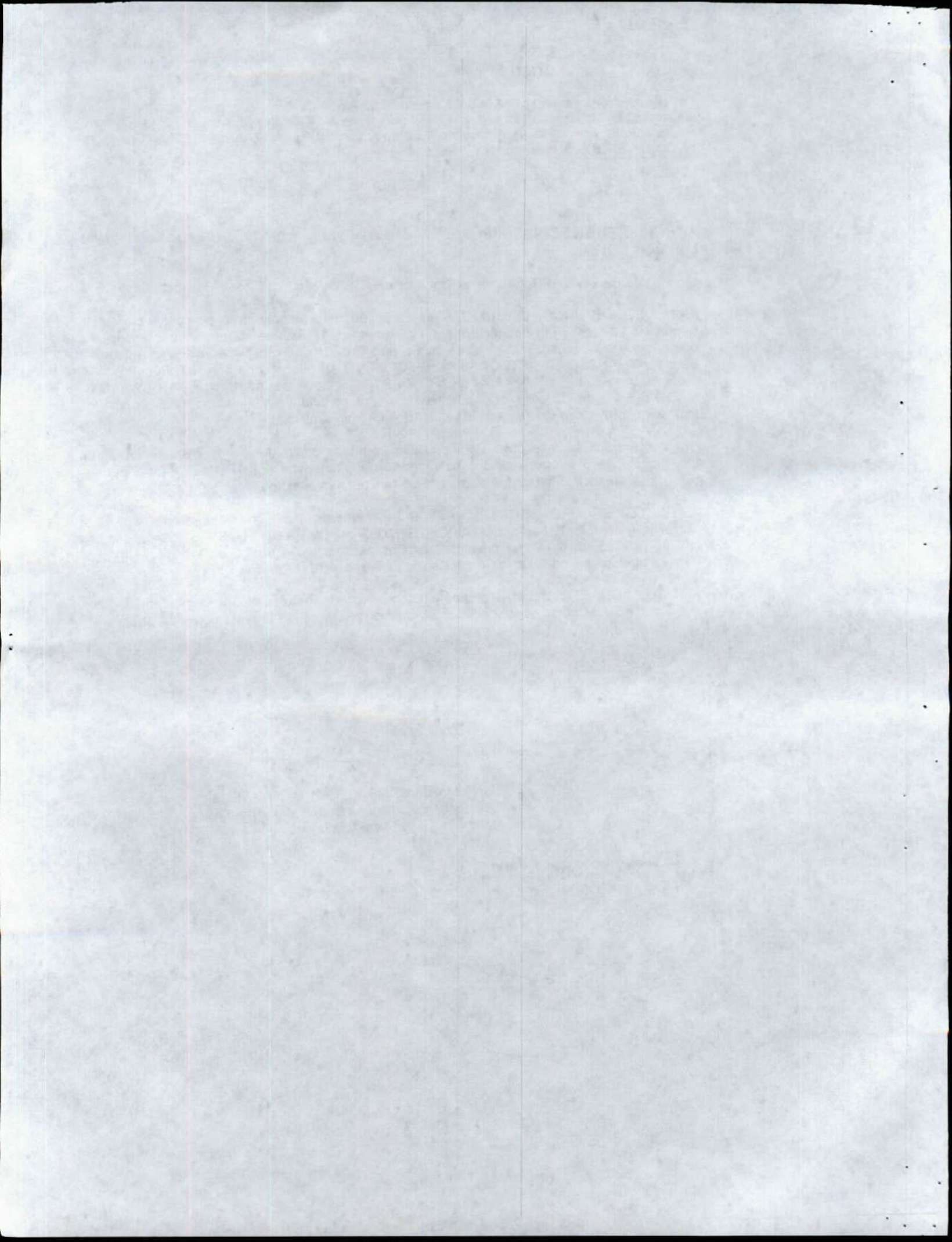

Ir a **RUES** anterior ([http://versionanterior.rues.org.co/Rues\\_Web/](http://versionanterior.rues.org.co/Rues_Web/))  
 Guía [usuario](http://www.rues.org.co/GuiaUsuarioPublico/index.html) (<http://www.rues.org.co/GuiaUsuarioPublico/index.html>)  
 Cámaras de Comercio ([Home/DirectorioRenovacion](#)) [¿Qué es el RUES? \(/Home/About\)](#)

andreaivalcarcel@supertransporte.gov.co

[Inicio \(/\)](#)

[« Regresar](#)

[Registros -](#)

[Estado de su Trámite \(/RutaNacional\)](#)

[Cámaras de Comercio \(/Home/DirectorioRenovacion\)](#)

[Formatos CAE \(/Home/FormatosCAE\)](#)

[Recaudio Impuesto de Registro \(/Home/CamRecImpReg\)](#)

[Estadísticas \(/http://ruesportes.confecamaras.org.co/estadisticas\)](#)

## ➤ TRANSPORTES INTEGRAL DE LA COSTA S.A.S.

La siguiente información es reportada por la cámara de comercio y es de tipo informativo

Sigla  
 Cámara de comercio SANTA MARTA  
 Identificación NIT 900496788 - 8

- REGISTRO MERCANTIL
- REGISTRO UNICO DE PROPONENTES

### Registro Mercantil

Numero de Matricula	137056
Ultimo Año Renovado	2017
Fecha de Renovacion	20170329
Fecha de Matricula	20120206
Fecha de Vigencia	Indefinida
Estado de la matricula	ACTIVA
Fecha de Cancelación	00000000
Tipo de Sociedad	SOCIEDAD COMERCIAL
Tipo de Organización	SOCIEDADES POR ACCIONES SIMPLIFICADAS SAS
Categoría de la Matricula	SOCIEDAD ó PERSONA JURIDICA PRINCIPAL ó ESAL
Empleados	0
Afiliado	N
Beneficiario Ley 1780?	

### Información de Contacto

Municipio Comercial	NUEVA GRANADA / MAGDALENA
Dirección Comercial	CLL 6 NRO. 4A - 75 ENT. N APTO 76
Teléfono Comercial	3662941 3755840 3216791843
Municipio Fiscal	NUEVA GRANADA / MAGDALENA
Dirección Fiscal	CLL 6 NRO. 4A - 75 ENT. N APTO 76
Teléfono Fiscal	3662941 3216791843
Correo Electrónico Comercial	carboel@hotmail.com
Correo Electrónico Fiscal	carboel@hotmail.com

[Comprar Certificado \(https://siisantamarta.confecamaras.co/lanzarCertificados.php?\\_empresa=32&\\_matricula=0000137056&\\_proponente-\)](https://siisantamarta.confecamaras.co/lanzarCertificados.php?_empresa=32&_matricula=0000137056&_proponente-)

[Ver Expediente...](#)

[Representantes Legales](#)

### Actividades Económicas

Bienvenido andreaivalcarcel@supertransporte.gov.co III (/Manage)  
 4921 Transporte de pasajeros

[Cerrar Sesión](#)

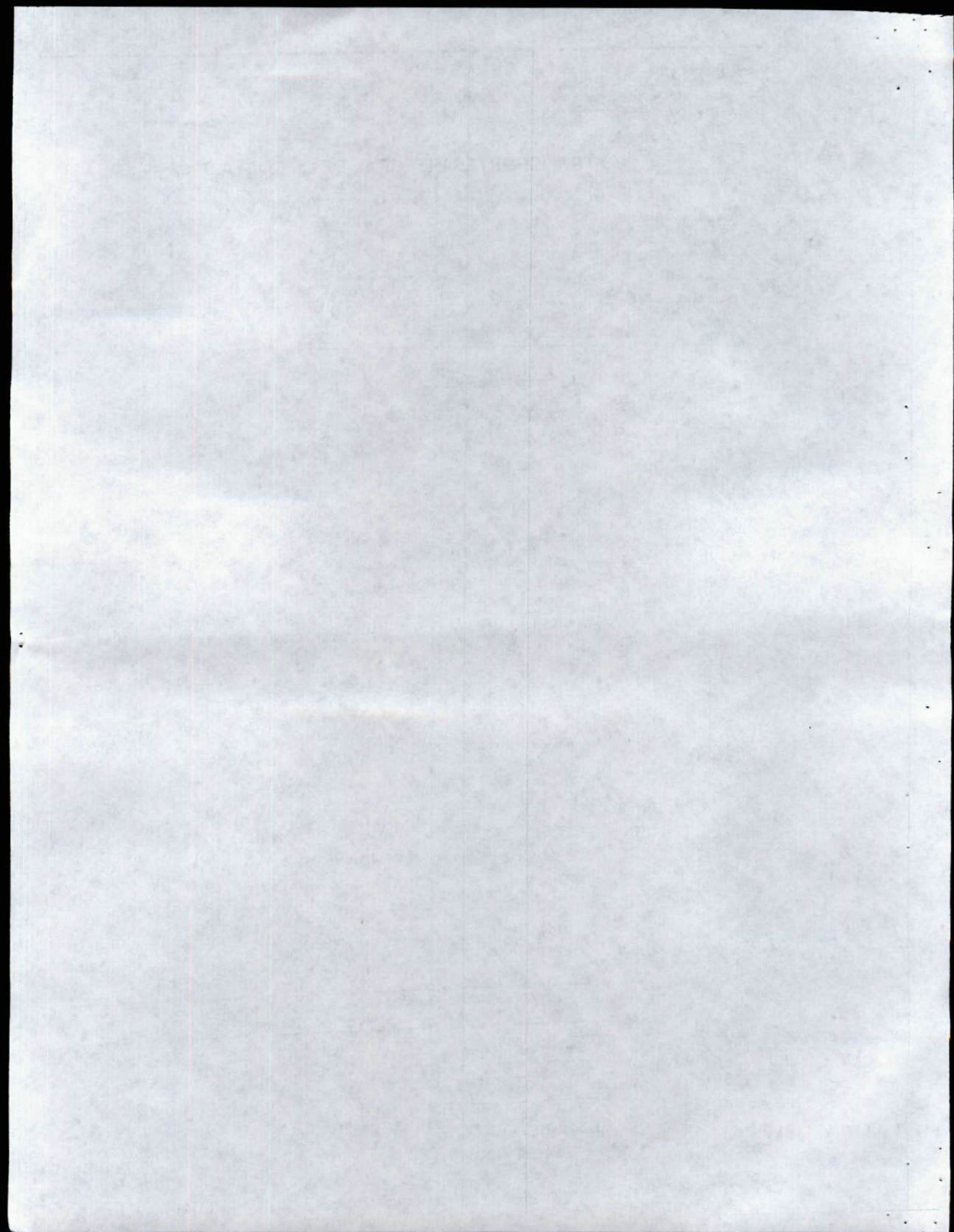





Superintendencia de Puertos y Transporte  
República de Colombia

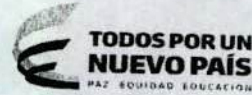

Al contestar, favor citar en el asunto este  
No. de Registro 20175501757651



Bogotá, 28/12/2017

Señor  
Representante Legal  
TRANSPORTES INTEGRAL DE LA COSTA S.A.S  
CALLE 6 No 4A 75 ENT N APARTAMENTO 76  
NUEVA GRANADA - MAGDALENA

Respetado (a) Señor (a)

Para su conocimiento y fines pertinentes de manera atenta me permito comunicarle que la Superintendencia de Puertos y Transporte, expidió la (s) resolución (s) Nos. 74504 de 28/12/2017 POR LA CUAL SE INCORPORAN PRUEBAS Y CORRE TRASLADO PARA ALEGAR DENTRO DE UNA INVESTIGACION ADMINISTRATIVA A ESA EMPRESA, para lo cual le anexo fotocopias de la misma.

Sin otro particular.

*Diana C. Merchan B.*

DIANA CAROLINA MERCHAN BAQUERO\*  
Coordinadora Grupo Notificaciones

Transcribio: ELIZABETHULLA  
Revisó: RAISSA RICAURTE

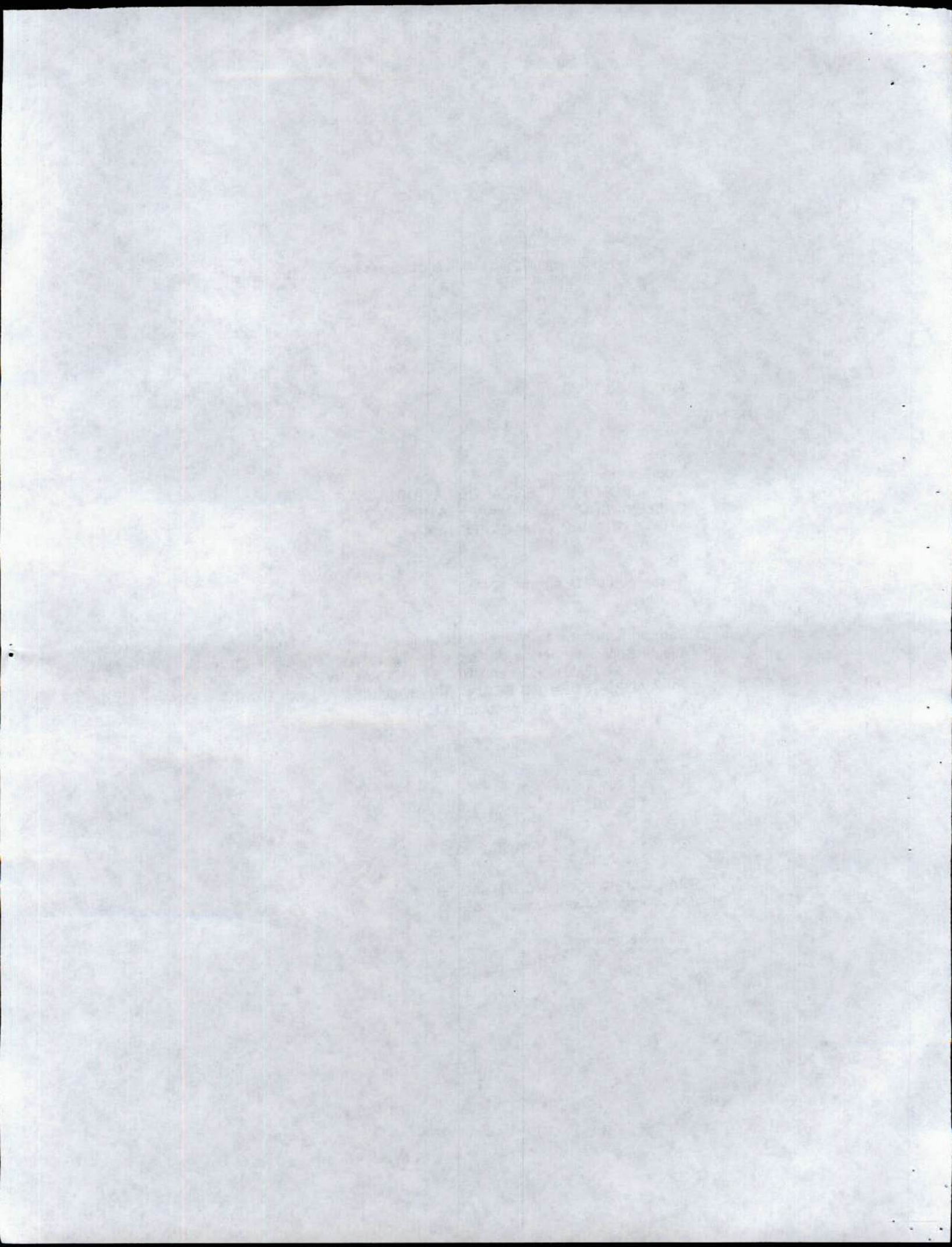

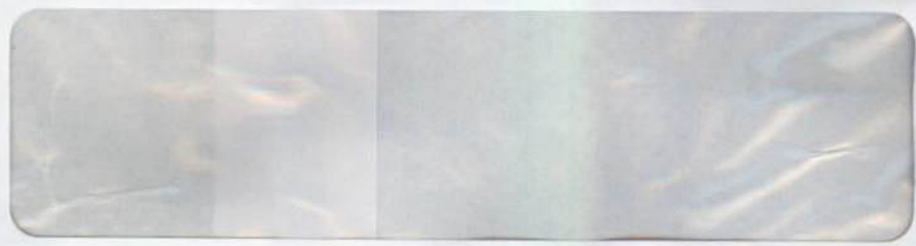

**472**  
Servicios Postales  
Núcleos S.A.  
NIT 900 062917-9  
DD 25 G 95 A 55  
Línea N.º 01 8000 111 210

**REMITENTE**  
Nombre/Razón Social  
SUPERINTENDENCIA DE  
PUERTOS Y TRANSPORTES -  
COSTA S.A.S  
Dirección: Calle 37 No. 28B-21 Barrio  
la Soledad  
Ciudad: BOGOTÁ D.C.

Departamento: BOGOTÁ D.C.  
Código Postal: 111311395  
Envío: RN884474954CO

**DESTINATARIO**  
Nombre/Razón Social:  
TRANSPORTES INTEGRAL DE LA  
COSTA S.A.S  
Dirección: CALLE 6 No 4A 75 ENT  
APARTAMENTO 75  
CIUDAD: GRANADA, NUEVA  
GRANADA  
Departamento: MAGDALENA  
Código Postal: 475020110  
Fecha Pre-Admisión:  
10/01/2018 15:54:11  
Min. Transporte Lic de carga 000200  
del 20/05/2011

HORA \_\_\_\_\_  
NOMBRE DE \_\_\_\_\_  
QUÉN RECIBE \_\_\_\_\_

**472**  
Motivos de Devolución

<input type="checkbox"/>	1	Desconocido	<input checked="" type="checkbox"/>
<input type="checkbox"/>	2	Rehusado	<input type="checkbox"/>
<input type="checkbox"/>	3	Cerrado	<input type="checkbox"/>
<input type="checkbox"/>	4	Falido	<input type="checkbox"/>
<input type="checkbox"/>	5	No Reside	<input type="checkbox"/>
<input type="checkbox"/>	6	Dirección Errada	<input type="checkbox"/>
<input type="checkbox"/>	7	Fuerza Mayor	<input type="checkbox"/>
<input type="checkbox"/>	8	Apertado Clausurado	<input type="checkbox"/>
<input type="checkbox"/>	9	No Contactado	<input type="checkbox"/>
<input type="checkbox"/>	10	No Reclamado	<input type="checkbox"/>
<input type="checkbox"/>	11	No Existe Número	<input type="checkbox"/>

Fecha 1: 18/01/18  
Nombre del distribuidor: *Industria Colombiana de Paquetes*  
C.C. *111311395*  
Centro de Distribución: *Magdalena*  
Observaciones: *no está guardada*

Oficina Principal - Calle 63 No. 9ª - 45 Bogotá D.C.  
Dirección de Correspondencia - Superintendencia de Puertos y Transporte - Calle 37 No. 28 B - 21 Bogotá D.C.  
PBX: 3526700 - Bogotá D.C. Línea de Atención al ciudadano 01 8000 915615  
[www.supetransporte.gov.co](http://www.supetransporte.gov.co)

