



Superintendencia de Puertos y Transporte
República de Colombia



Al contestar, favor citar en el asunto este
No. de Registro 20185500069661



20185500069661

Bogotá, 25/01/2018

Señor
Representante Legal
COOPERATIVA MULTIACTIVA SOL NACIENTE
CALLE 77 No 65 - 37 LOCAL 130
BARRANQUILLA - ATLANTICO

Respetado (a) Señor (a)

Para su conocimiento y fines pertinentes de manera atenta me permito comunicarle que la Superintendencia de Puertos y Transporte, expidió la (s) resolución (s) Nos. 1601 de 25/01/2018 POR LA CUAL SE INCORPORA PRUEBAS Y CORRE TRASLADO PARA ALEGAR DENTRO DE UNA INVESTIGACION ADMINISTRATIVA A ESA EMPRESA, para lo cual le anexo fotocopias de la misma.

Sin otro particular.

Diana C. Merchán B.

DIANA CAROLINA MERCHAN BAQUERO*
Coordinadora Grupo Notificaciones

Transcribio: ELIZABETHBULLA
Revisó: RAISSA RICAURTE

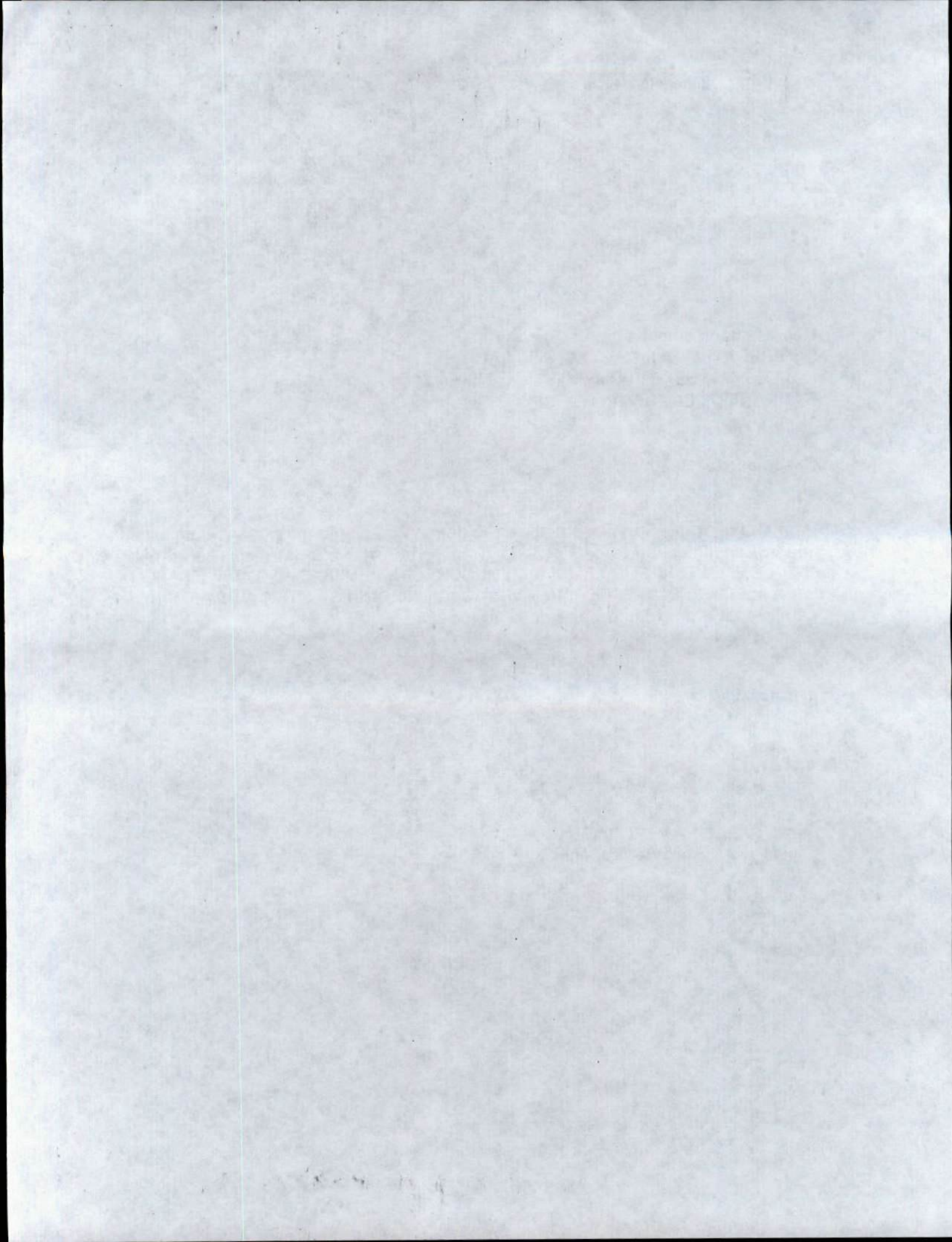

602

REPÚBLICA DE COLOMBIA



Libertad y Orden

MINISTERIO DE TRANSPORTE
SUPERINTENDENCIA DE PUERTOS Y TRANSPORTE

AUTO No. 1601 del 25 ENE 2018

Por el cual incorporan pruebas y se corre traslado para Alegar de Conclusión dentro del procedimiento administrativo sancionatorio iniciado mediante Resolución No. 14536 del 27 de abril de 2017, contra la empresa de Servicio Público de Transporte Terrestre Automotor Especial COOPERATIVA MULTIACTIVA SOL NACIENTE-COOTRASOLNACIENTE, identificada con NIT. 802014793 - 2

LA SUPERINTENDENTE DELEGADA DE TRÁNSITO Y TRANSPORTE TERRESTRE
AUTOMOTOR

En ejercicio de las facultades legales y en especial las que le confiere el numeral 9, del artículo 44 del Decreto 101 de 2000; numeral 9 y 13 del artículo 14 del Decreto 1016 de 2000, los artículos 3, 4 y 10 del Decreto 2741 de 2001, Artículo 2.2.1.6.1.2 del Decreto 1079 del 2015, Ley 336 de 1996, Ley 1437 de 2011, Ley 1564 de 2012 y

CONSIDERANDO

1. La Superintendencia Delegada de Tránsito y Transporte mediante Resolución No. 14536 del 27 de abril de 2017 ordenó abrir investigación administrativa contra la empresa COOPERATIVA MULTIACTIVA SOL NACIENTE-COOTRASOLNACIENTE, con base en el informe único de infracción al transporte No. 00-35692 del 13 de septiembre de 2016, por transgredir presuntamente los literales d) y e) del artículo 46 de la Ley 336 de 1996, por transgredir presuntamente el código de infracción 587, que indica "Cuando se compruebe la inexistencia o alteración de los documentos que sustentan la operación del vehículo y sólo por el tiempo requerido para clarificar los hechos" del artículo 1° de la Resolución 10800 de 2003, en concordancia con el código 518, esto es, "Permitir la prestación del servicio sin llevar el Extracto del Contrato".
2. Dicho acto administrativo quedó notificado por FIJACIÓN DE AVISO el 31 de mayo de 2017.
3. Garantizando los derechos al debido proceso, de contradicción y defensa, verificadas las bases de datos de gestión documental de la entidad, se evidenció que en el término otorgado establecido en el artículo 4 de la Resolución que dio inicio a esta investigación la investigada no presentó descargos ni solicitó pruebas.
4. En el marco de lo expuesto y en ejercicio de su potestad, el Consejo de Estado Sala de lo Contencioso Administrativo sección Cuarta, en la sentencia del 23 de julio de 2009, expediente No. 25000-23-25-000-2007-00460-02 (0071-09), ha señalado:

"Las pruebas deben ceñirse al asunto materia del proceso y se rechazarán las que versen sobre hechos notoriamente impertinentes y las manifiestamente

AUTO No.

Del

1601

25 ENE 2019

Por el cual incorporan pruebas y se corre traslado para Alegar de Conclusión dentro del procedimiento administrativo sancionatorio iniciado mediante Resolución No. 14536 del 27 de abril de 2017, contra la empresa de Servicio Público de Transporte Terrestre Automotor especial COOPERATIVA MULTIACTIVA SOL NACIENTE-COOTRASOLNACIENTE identificada con NIT. 802014793 - 2

superfluas. Lo anterior significa que las pruebas deben ser conducentes, pertinentes y eficaces y el medio probatorio apto jurídicamente para demostrar los hechos alegados. (...) Es decir, que la conducencia es la aptitud legal del medio probatorio para probar el hecho que se investiga, y que requiere de dos requisitos esenciales, que son: que el medio probatorio respectivo este autorizado y no prohibido expresa o tácitamente por la ley; y que ese medio probatorio solicitado no esté, prohibido en particular para el hecho que con él se pretende probar. En tanto que la pertinencia se refiera a que el medio probatorio guarde relación con los hechos que se pretenden demostrar".

Lo anterior significa que para determinar si procede el decreto de las pruebas propuestas por las partes, el juez debe analizar si éstas cumplen con los requisitos legales, esto es, con los requisitos de conducencia, pertinencia, utilidad y legalidad. La conducencia consiste en que el medio probatorio propuesto sea adecuado para demostrar el hecho. La pertinencia, por su parte, se fundamenta en que el hecho a demostrar tenga relación con el litigio, la utilidad, a su turno, radica en que el hecho que se pretende demostrar con la prueba no esté suficientemente acreditado con otra. Finalmente, las pruebas, además de tener las características mencionadas, deben estar permitidas por la ley" (Subrayado fuera del Texto)

Luego, teniendo en cuenta las pruebas que obran en el expediente y al tenor de su pertinencia, utilidad y conducencia, en consonancia con lo previsto por el artículo 50 de la Ley 336 de 1996, y de los artículos 40 y 47 de la Ley 1437 de 2011, es necesario referirnos en los siguientes términos:

5. Incorporar y dársele el valor probatorio que corresponda a las siguientes pruebas Documentales:

5.1 Informe Único de Infracción al Transporte No. 0035692 del 13 de septiembre de 2016.

6. Práctica de pruebas adicionales y de oficio:

Para el Despacho las pruebas incorporadas en el presente proveído, se consideran conducentes, pertinentes y útiles para el esclarecimiento de los hechos materia de investigación, pues resultan el medio idóneo que conlleve a la verdad real o material, en otras palabras, que generan convencimiento en el operador jurídico. Por tanto, señala esta Autoridad de Tránsito y Transporte, que las pruebas documentales arriba referidas serán objeto de apreciación y valoración para proferir decisión de fondo en el actual procedimiento administrativo sancionatorio, la cual será en lo que a Derecho corresponda.

Finalmente y en atención a que este Despacho consideró que no se requiere la práctica de pruebas adicionales, por cuanto que con las obrantes en el expediente son suficientes para continuar con el procedimiento administrativo sancionatorio, en virtud de lo establecido en el inciso segundo del artículo 48¹ del Código de Procedimiento

¹Artículo 48. Período probatorio. Cuando deban practicarse pruebas se señalará un término no mayor a treinta (30) días. Cuando sean tres (3) o más investigados o se deban practicar en el exterior el término probatorio podrá ser hasta de sesenta (60) días.

Vencido el período probatorio se dará traslado al investigado por diez (10) días para que presente los alegatos respectivos.

AUTO No.

Del

1 6 0 1

2 5 ENE 2018

Por el cual incorporan pruebas y se corre traslado para Alegar de Conclusión dentro del procedimiento administrativo sancionatorio iniciado mediante Resolución No. 14536 del 27 de abril de 2017, contra la empresa de Servicio Público de Transporte Terrestre Automotor especial COOPERATIVA MULTIACTIVA SOL NACIENTE-COOTRASOLNACIENTE identificada con NIT. 802014793 - 2

Administrativo y de lo Contencioso Administrativo, se cierra el periodo probatorio y se corre traslado a la sociedad investigada, por un término de diez (10) días, para que presente los alegatos de conclusión respectivos.

En mérito de lo expuesto,

RESUELVE

ARTÍCULO PRIMERO: INCORPORESE y désele el valor probatorio que corresponda a las siguientes pruebas:

1. Informe Único de Infracción al Transporte – IUIT No. 0035692 del 13 de septiembre de 2016.

ARTÍCULO SEGUNDO: COMUNICAR el contenido del presente auto por conducto de la Secretaría General de la Superintendencia de Puertos y Transporte, al representante legal o a quien haga sus veces de la empresa de Servicio Público de Transporte Terrestre Automotor COOPERATIVA MULTIACTIVA SOL NACIENTE-COOTRASOLNACIENTE identificada con NIT. 802014793 - 2, ubicada en la CL 77 No 65 - 37 LO 130, de la ciudad de BARRANQUILLA - ATLANTICO, correo electrónico cootrasolnaciente@yahoo.es; de acuerdo a lo establecido en el artículo 66 y siguientes del Código de Procedimiento Administrativo y de lo Contencioso Administrativo.

Una vez surtida la respectiva Comunicación, remítase copia de las mismas al Grupo de Investigaciones a Informes Únicos de Infracción al Transporte – IUIT- de la Delegada de tránsito y Transporte Terrestre Automotor para que obre en el expediente.

ARTÍCULO TERCERO: CORRER TRASLADO a la empresa de Servicio Público de Transporte Terrestre Automotor COOPERATIVA MULTIACTIVA SOL NACIENTE-COOTRASOLNACIENTE, identificada con NIT. 802014793 - 2, para que presente alegatos de conclusión dentro de los diez (10) días hábiles siguientes a partir de la Comunicación de la presente resolución.

ARTÍCULO CUARTO: Contra el presente auto no procede Recurso alguno de conformidad con el artículo 40 del Código de Procedimiento Administrativo y de lo Contencioso Administrativo.

1 6 0 1

2 5 ENE 2018

COMUNIQUESE Y CÚMPLASE

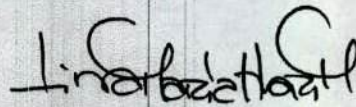

LINA MARIA MARGARITA HUARI MATEUS
Superintendente Delegada de Tránsito y Transporte
Terrestre Automotor

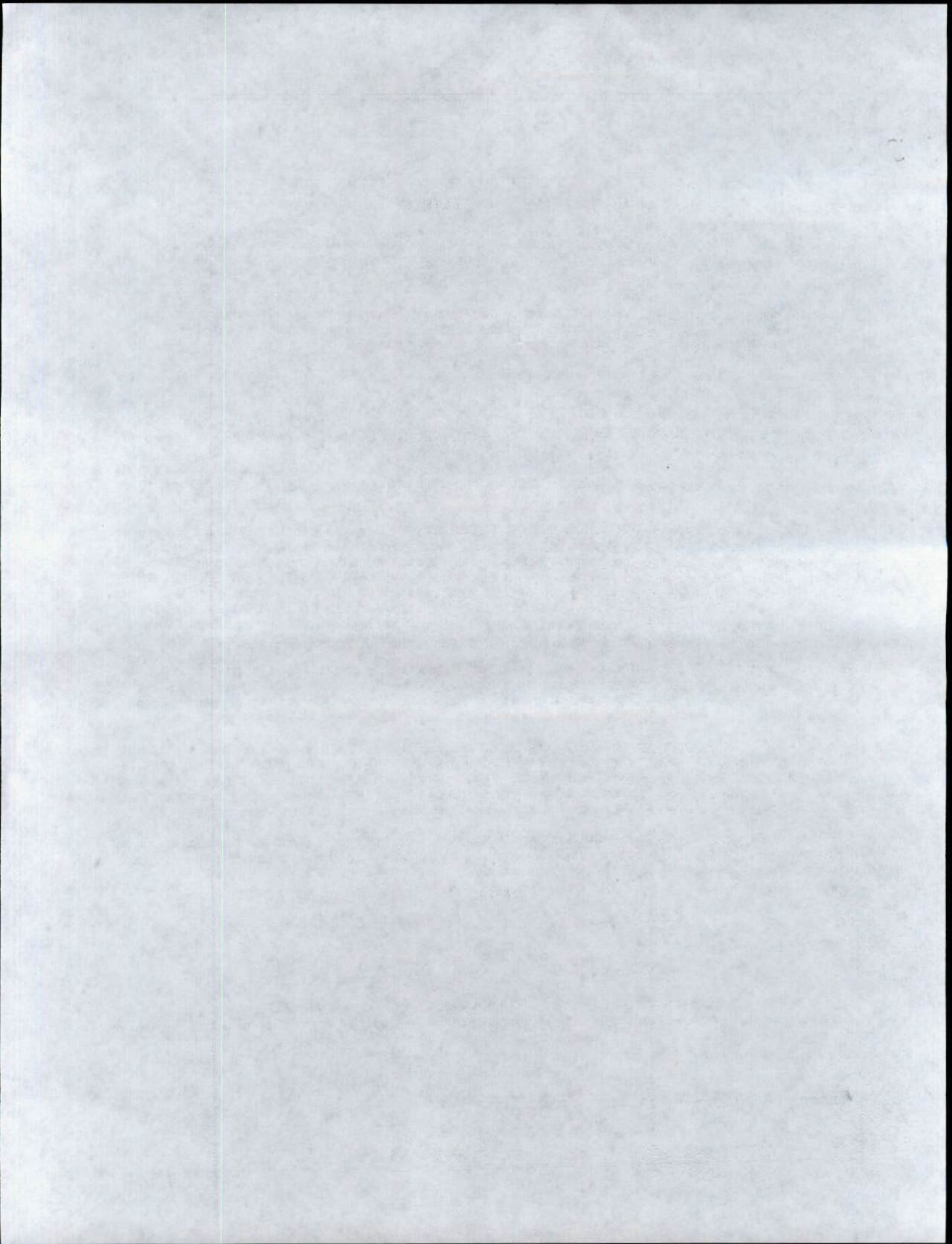



CAMARA DE COMERCIO DE BARRANQUILLA

El presente documento cumple lo dispuesto en el artículo 15 del Decreto Ley 019/12.
Para uso exclusivo de las entidades del Estado

CERTIFICADO DE EXISTENCIA Y REPRESENTACION LEGAL DE ENTIDADES SIN ANIMO DE LUCRO.

EL SUSCRITO SECRETARIO DE LA CAMARA DE COMERCIO DE BARRANQUILLA, EN EJERCICIO DE LA FACULTAD CONFERIDA POR LOS ARTICULOS 43 Y 144 DEL DECRETO NUMERO 2150 DE 1995.

C E R T I F I C A

Que esta entidad pertenece al sector de la economía solidaria.--

C E R T I F I C A

Que según Acta del 06 de Mayo de 2001 correspondiente a la Asamblea de Cooperados en Barranquilla de la entidad: COOPERATIVA MULTIACTIVA SOL NACIENTE SIGLA COOTRASOLNACIENTE inscrito(as) en esta Cámara de Comercio, el 01 de Junio de 2001 bajo el No. 6,183 del libro respectivo, fue constituida(o) el (la)-----
ENTIDAD DE NATURALEZA COOPERATIVA denominada COOPERATIVA MULTIACTIVA SOL NACIENTE-SIGLA COOTRASOLNACIENTE -----

C E R T I F I C A

Que dicha entidad ha sido reformada por las siguientes escrituras y/o documentos privados:

Origen	Numero	aaaa/mm/dd	No.Insc	o Reg	aaaa/mm/dd
Asamblea de Cooperados en Barranquilla	2	2007/09/16	22,410		2008/09/24

C E R T I F I C A

Que de acuerdo con el(los) documento(s) arriba citado(s), la entidad se rige por las siguientes disposiciones:

DENOMINACION O RAZON SOCIAL:
COOPERATIVA MULTIACTIVA SOL NACIENTE-SIGLA COOTRASOLNACIENTE.-----
SIGLA: COOTRASOLNACIENTE.
DOMICILIO PRINCIPAL: Barranquilla.
NIT No: 802.014.793-2.
MATRICULA No: 4,023.

C E R T I F I C A

Actividad Principal : 4921 TRANSPORTE DE PASAJEROS.-----

C E R T I F I C A

Que su total de activos es: \$ 832,418,297=.
OCHOCIENTOS TREINTA Y DOS MILLONES CUATROCIENTOS DIECIOCHO MIL DOSCIENTOS NOVENTA Y SIETE PESOS COLOMBIANOS.

C E R T I F I C A

Dirección Domicilio Ppal.:	
CL 77 No 65 - 37 LO 130 en Barranquilla.	
Email Comercial:	cootrasolnaciente@yahoo.es
Telefono: 03689404.	
Dirección Para Notif. Judicial:	
CL 77 No 65 - 37 LO 130 en Barranquilla.	
Email Notific. Judicial:	cootrasolnaciente@yahoo.es
Telefono: 03689404.	



CAMARA DE COMERCIO DE BARRANQUILLA

El presente documento cumple lo dispuesto en el artículo 15 del Decreto Ley 019/12.
Para uso exclusivo de las entidades del Estado

C E R T I F I C A

VIGENCIA: El término de duración de la entidad es INDEFINIDO.

C E R T I F I C A

OBJETIVO: Son objetivos del acuerdo cooperativo de COOTRASOLNACIENTE la defensa y el mejoramiento de los intereses sociales, económicos, culturales y ambientales de los asociados y de sus familiares; mediante la prestación adecuada de los servicios públicos de transporte terrestre automotor Especial de pasajeros, en los niveles de servicios en vehículos tipo campero, automóvil, camioneta, busetas, buses y microbuses, además servicio de carga de propiedad de los asociados y/o de la Cooperativa, conforme al radio de acción, rutas horarios y parque automotor autorizado por la autoridad competente, dentro del ámbito territorial de operaciones en el ámbito local y nacional. Así mismo suministrará servicios de insumo de industrias automotriz. Para cumplir con este propósito la Cooperativa adquirirá en el país o en el exterior vehículos, repuestos y accesorios en general para la explotación de la industria del transporte, contando con almacenes, talleres de mantenimiento y estaciones de servicios. Además los servicios de crédito, consumo, producción, mercadeo, fomento de trabajo asociado, vivienda y los complementarios de previsión, asistencia y solidaridad, con base en la organización cooperativa y la constante difusión de los principios y prácticas de la cooperación, la ayuda mutua y la solidaridad.-----

C E R T I F I C A

VALOR DEL PATRIMONIO: \$71,500,000-----

C E R T I F I C A

ADMINISTRACION : Son funciones del Consejo de Administración entre otras las siguientes : Autorizar en cada caso, al Gerente para celebrar contratos que superen el monto de facultades que fije el estatuto, aquellos gastos extraordinarios no presupuestados; Determinar en monto y la naturaleza de las fianzas que debe presentar el Gerente Empleados y Directivos de manejo y responsabilidad; Autorizar la adquisición de bienes muebles o inmuebles y su enajenación y la constitución de garantía sobre ellos; Decidir sobre el ejercicio de acciones judiciales y transigir sobre cualquier litigio que tenga la Cooperativa y someterlo a arbitramento; Autorizar la celebración de contratos o convenios con otras cooperativas tendientes a la presentación de servicios, e incluso con otras de diferentes naturaleza, si fuere necesario para el cumplimiento de los objetivos sociales. El Gerente es el representante legal de COOTRASOLNACIENTE, podrá tener un subgerente cuando lo estime el Consejo de Administración nombrado por este órgano, el cual reemplazará al gerente en sus ausencias temporales y le son exigibles las condiciones mismas del titular, así como los mismos requisitos para ejercer el cargo. Son funciones del gerente : Representar judicial y extrajudicialmente a COOTRASOLNACIENTE y conferir poder para mandatos especiales; Celebrar los contratos o convenios que autorice el Consejo de Administración; Celebrar contratos y operaciones cuya cuantía no exceda de Veinte (20) salarios mínimos legales mensuales vigentes; Supervisar diariamente el Estado de Caja y ciudad que se mantengan en seguridad los demás comprobantes; Ordenar el pago de los gastos ordinarios de COOTRASOLNACIENTE, girar los cheques y firmas los de



Superintendencia de Puertos y Transporte
República de Colombia



Al contestar, favor citar en el asunto este
No. de Registro 20185500069661



20185500069661

Bogotá, 25/01/2018

Señor
Representante Legal
COOPERATIVA MULTIACTIVA SOL NACIENTE ✓
CALLE 77 No 65 - 37 LOCAL 130 ✓
BARRANQUILLA - ATLANTICO ✓

Respetado (a) Señor (a)

Para su conocimiento y fines pertinentes de manera atenta me permito comunicarle que la Superintendencia de Puertos y Transporte, expidió la (s) resolución (s) Nos. 1601 de 25/01/2018 POR LA CUAL SE INCORPORA PRUEBAS Y CORRE TRASLADO PARA ALEGAR DENTRO DE UNA INVESTIGACION ADMINISTRATIVA A ESA EMPRESA, para lo cual le anexo fotocopias de la misma.

Sin otro particular.

Diana C. Merchan B.

DIANA CAROLINA MERCHAN BAQUERO
Coordinadora Grupo Notificaciones

Transcribio: ELIZABETHULLA
Revisó: RAISSA RICAURTE

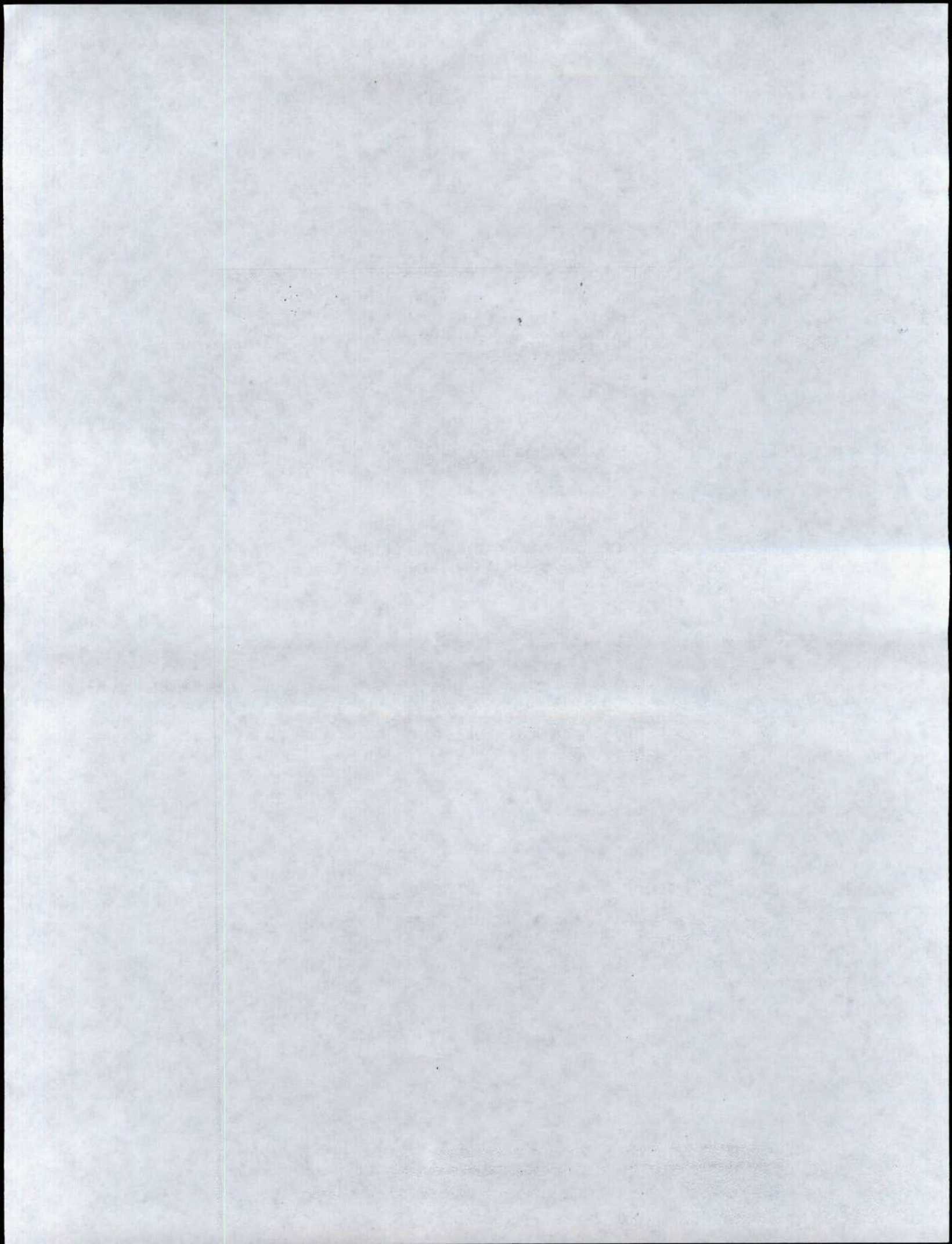

472
Servicios Postales
Naciones S.A.
NIT 900 083217-9
DG 25 G 95 A 55
Línea Nbr: 01 8000 111 210

REMITENTE

Nombre/Razón Social:
SUPERINTENDENCIA DE
PUERTOS Y TRANSPORTES -
Dirección: Calle 37 No. 28B-21 Barrio
la Soledad

Ciudad: BOGOTÁ D.C.

Departamento: BOGOTÁ D.C.

Código Postal: 111311395

Envío: RN893420101CO

DESTINATARIO

Nombre/Razón Social:
COOPERATIVA MULTIACTIVA SOL
NACIENTE

Dirección: CALLE 77 No. 65 - 37
LOCAL 130

Ciudad: BARRANQUILLA

Departamento: ATLANTICO

Código Postal: 080001612

Fecha Pre-Admisión:
29/01/2018 15:24:59

Min. Transporte Lic de carga 000200
del 20/05/2011

HORA
NOMBRE DE
QUEM RECIBE



Libertad y Orden

Superintendencia de Puertos y Transporte

República de Colombia

**PROSPERIDAD
PARA TODOS**

Oficina Principal - Calle 63 No. 9ª - 45 Bogotá D.C.
Dirección de Correspondencia - Superintendencia de Puertos y Transporte - Calle 37 No. 28 B - 21 Bogotá D.C.
PBX: 3526700 - Bogotá D.C. Línea de Atención al ciudadano 01 8000 915615
www.supetransporte.gov.co

		Observaciones: Centro de Distribución:		Observaciones: Centro de Distribución:	
		Nombre del distribuidor:		Nombre del distribuidor:	
Fecha 1:		Fecha 2:		Fecha 1:	
DIA MES AÑO		DIA MES AÑO		DIA MES AÑO	
<input type="checkbox"/> No Reside		<input type="checkbox"/> Fuerza Mayor		<input type="checkbox"/> No Reside	
<input type="checkbox"/> Dirección Errada		<input type="checkbox"/> Falteado		<input type="checkbox"/> Dirección Errada	
<input type="checkbox"/> de Devolución		<input type="checkbox"/> Cerrado		<input type="checkbox"/> de Devolución	
<input type="checkbox"/> Motivos		<input type="checkbox"/> Rehusado		<input type="checkbox"/> Motivos	
<input type="checkbox"/> 472		<input type="checkbox"/> Desconocido		<input type="checkbox"/> 472	
<input type="checkbox"/> No Existe Numero		<input type="checkbox"/> No Reclamado		<input type="checkbox"/> No Existe Numero	
<input type="checkbox"/> No Contactado		<input type="checkbox"/> Apartado Clausurado		<input type="checkbox"/> No Contactado	
<input type="checkbox"/> Apartado Clausurado		<input type="checkbox"/> Apartado Clausurado		<input type="checkbox"/> Apartado Clausurado	

Edgardo Ferreira V.
 0.694.780

31 ENE 2018