



Bogotá, 15/05/2018

Al contestar, favor citar en el asunto, este
No. de Registro 20185500499931



20185500499931

Señor
Representante Legal y/o Apoderado(a)
INGETRANS S.A.
CARRERA 55B NO. 72A-116
ITAGUI - ANTIOQUIA

ASUNTO: NOTIFICACIÓN POR AVISO

De manera atenta, me permito comunicarle que la Superintendencia de Puertos y Transporte, expidió la(s) resolución(es) No(s) 19906 de 30/04/2018 por la(s) cual(es) se RESUELVE RECURSO DE APELACION DENTRO DE una investigación administrativa a esa empresa.

De conformidad con el artículo 69 de la Ley 1437 de 2011 por la cual se expide el Código de Procedimiento Administrativo y de lo Contencioso Administrativo, se remite para lo pertinente copia íntegra de la(s) resolución(es) en mención, precisando que las mismas quedarán debidamente notificadas al finalizar el día siguiente a la fecha de entrega del presente aviso en el lugar de destino.

Adicionalmente, me permito informarle que los recursos que legalmente proceden y las autoridades ante quienes deben interponerse los mismos, se relacionan a continuación:

Procede recurso de reposición ante el Superintendente de Puertos y Transporte dentro de los 10 días hábiles siguientes a la fecha de notificación.

SI NO

Procede recurso de apelación ante el Superintendente de Puertos y Transporte dentro de los 10 días hábiles siguientes a la fecha de notificación.

SI NO

Procede recurso de queja ante el Superintendente de Puertos y Transporte dentro de los 5 días hábiles siguientes a la fecha de notificación.

SI NO

Si la(s) resolución(es) en mención corresponden a una(s) apertura de investigación, procede la presentación de descargos, para cuya radicación por escrito ante la Superintendencia de Puertos y Transporte cuenta con el plazo indicado en la parte resolutive del acto administrativo que se anexa con el presente aviso.

Sin otro particular.

Diana C. Merchán B.
DIANA CAROLINA MERCHAN BAQUERO
Coordinadora Grupo Notificaciones
Anexo: Lo enunciado.
Transcribió: Yoana Sanchez**

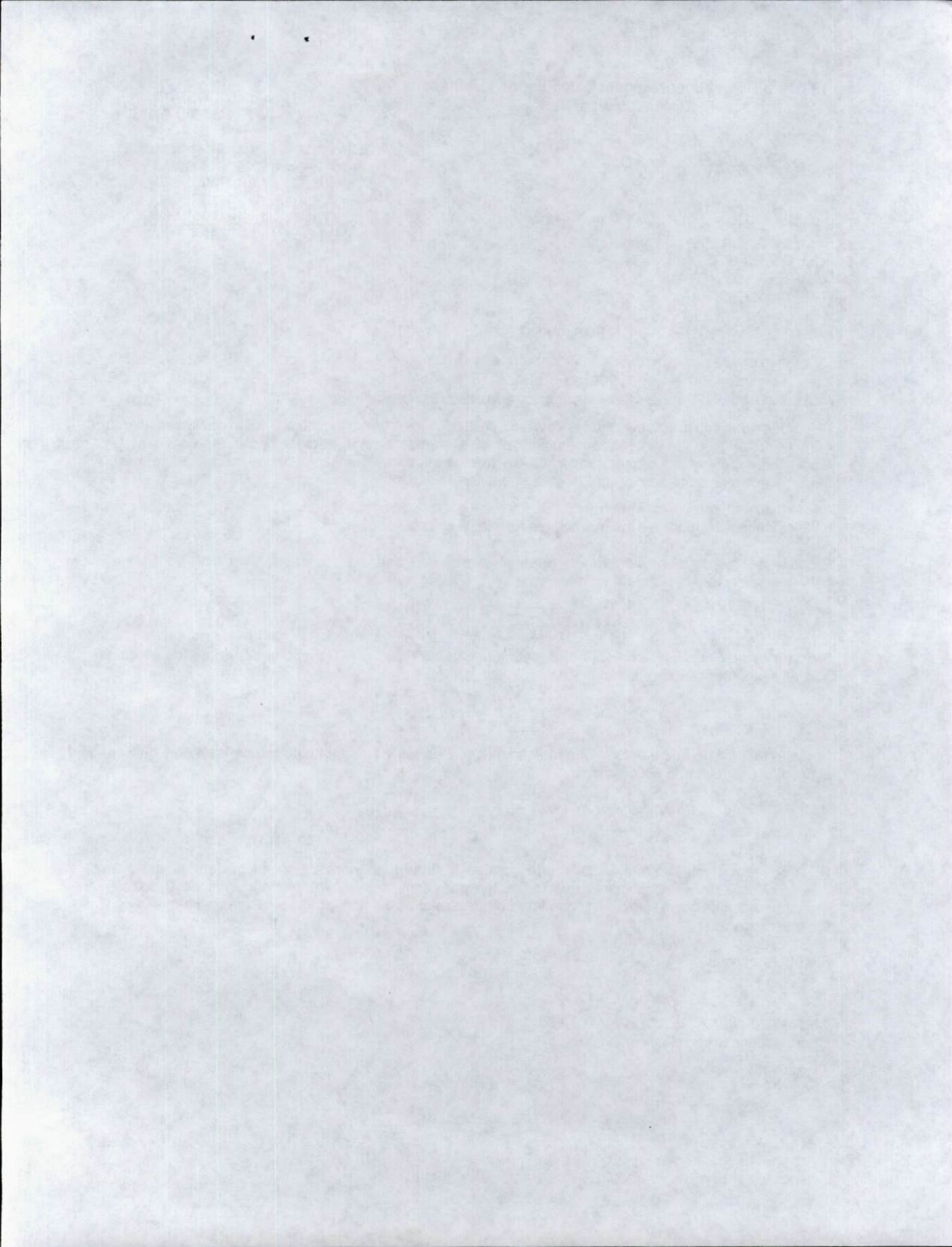

REPÚBLICA DE COLOMBIA



MINISTERIO DE TRANSPORTE
SUPERINTENDENCIA DE PUERTOS Y TRANSPORTE

RESOLUCIÓN No.

()

19906 30 ABR 2018

POR LA CUAL SE RESUELVE EL RECURSO DE APELACIÓN INTERPUESTO EN CONTRA DE LA RESOLUCIÓN N° 13902 DEL 25 DE ABRIL DE 2017, POR MEDIO DE LA CUAL SE SANCIONÓ A LA EMPRESA DE TRANSPORTE PÚBLICO TERRESTRE AUTOMOTOR ESPECIAL INGETRANS S.A. CON NIT No. 811.030.521 - 6.

EL SUPERINTENDENTE DE PUERTOS Y TRANSPORTE

En ejercicio de las facultades legales y en especial las que le confieren los artículos 41, 42 y 44 del Decreto 101 del 2000, los numerales 3 y 13 del artículo 7 y numerales 9 y 13 del artículo 14 del Decreto 1016 de 2000, modificados por el Decreto 2741 de 2001, Ley 105 de 1993, Ley 336 de 1996, procede a desatar el recurso interpuesto, para lo cual tendrá en cuenta los siguientes:

HECHOS Y ACTUACIÓN ADMINISTRATIVA

La Autoridad de tránsito y Transporte en cumplimiento de sus funciones emitió y trasladó a esta entidad el informe de infracciones de transporte No. 289720 del 06 de noviembre de 2014, impuesto al vehículo de placas TMW-269.

Mediante Resolución No. 39053 del 12 de agosto de 2016, se inició investigación administrativa en contra de la EMPRESA DE TRANSPORTE PÚBLICO TERRESTRE AUTOMOTOR ESPECIAL INGETRANS S.A. CON NIT No. 811.030.521 - 6, por presunta transgresión de lo normado en el literal d) y e) del artículo 46 de la Ley 336 de 1996, codificado por la Resolución No. 10800 de 2003, código 518 que reza "Permitir la prestación del servicio sin llevar el Extracto del Contrato".

La empresa investigada NO presentó escrito de descargos.

A través de la Resolución No. 13902 del 25 de abril de 2017, se resolvió la investigación administrativa en contra de la empresa, sancionándola con multa de CINCO (5) SMLMV, para la época de la comisión de los hechos, equivalente a TRES MILLONES OCHENTA MIL PESOS (\$3.080.000).

Mediante oficio radicado No. 2017-560-045417-2 del 26 de mayo de 2017 la empresa investigada interpuso recurso de reposición y en subsidio apelación.

A través de la Resolución No. 45979 del 19 de septiembre de 2017 se resolvió el recurso de reposición confirmando en su totalidad la resolución recurrida y se concedió el recurso de apelación.

ARGUMENTOS DEL RECURRENTE

Este Despacho subsume en las siguientes valoraciones lo manifestado por el recurrente en los siguientes términos:

"(...)

1. Alega que el vehículo al momento de la ocurrencia de los hechos sí llevaba el extracto de contrato debidamente diligenciado.
2. Alega que el FUEC no debe de contener los nombres de las personas que se transporta.
3. Alega atipicidad de la conducta endiligada, toda vez que el vehículo inició el recorrido con todos los documentos en regla.

115

POR LA CUAL SE RESUELVE EL RECURSO DE APELACIÓN INTERPUESTO EN CONTRA DE LA RESOLUCIÓN N° 13902 DEL 25 DE ABRIL DE 2017, POR MEDIO DE LA CUAL SE SANCIONÓ A LA EMPRESA DE TRANSPORTE PÚBLICO TERRESTRE AUTOMOTOR ESPECIAL INGETRANS S.A. CON NIT No. 811.030.521 - 6.

4. Alega indebida aplicación y dosificación de la sanción.
(...)"

CONSIDERACIONES DEL DESPACHO

De conformidad con lo establecido en el numeral 18 del artículo 7° del Decreto 1016 de 2000, este Despacho es competente para conocer del presente recurso de apelación.

Antes de entrar a considerar el análisis de fondo sobre el asunto planteado en el recurso, previamente es necesario aclarar, que el mismo fue presentado dentro del término legal, advirtiendo que reúne los requisitos exigidos en los artículos 76 y 77 de la Ley 1437 de 2011.

Procede este Despacho a resolver el recurso de apelación interpuesto contra la Resolución No. 13902 del 25 de abril de 2017, conforme a lo estipulado en la ley 1437 del 2011, como institución jurídico-procesal para sobrellevar el recurso subsidiario de apelación.

Es de advertir, que el pronunciamiento se hará con apoyo en el material probatorio allegado al plenario y a la luz de las disposiciones legales que atañen al tema a debatir, precisando que tal como lo ha sostenido la jurisprudencia del Consejo de Estado, a la segunda instancia le hace imperioso emitir pronunciamiento únicamente en relación con los aspectos impugnados, por cuanto presume el legislador que aquellos tópicos que no son objeto de sustentación, es porque no suscitan inconformidad en el sujeto procesal que hace uso del recurso de apelación, no obstante lo anterior, no es óbice para extender la competencia a asuntos no impugnados, si resultan inescindiblemente vinculados al objeto del recurso.

La competencia del juez de segunda instancia se encuentra circunscrita por los parámetros de inconformidad contenidos en el recurso de apelación, de conformidad con lo señalado por la jurisprudencia unificada de la Sala Plena de la Sección Tercera, y el principio de congruencia¹.

"... el recurso de apelación se encuentra limitado a los aspectos (por el) indicados, consideración que cobra mayor significado en el sub lite si se tiene presente que en cuanto corresponde a los demás aspectos del fallo impugnado, incluyendo la declaratoria de responsabilidad de la entidad demandada, la propia apelante manifiesta su conformidad y sostiene que esos otros aspectos de la sentencia de primera instancia merecen ser confirmados".

"... mediante el recurso de apelación se ejerce el derecho de impugnación contra una determinada decisión judicial —en este caso la que contiene una sentencia—, por lo cual corresponde al recurrente confrontar los argumentos que el juez de primera instancia consideró para tomar su decisión, con sus propias consideraciones o apreciaciones, para efectos de solicitarle al juez de superior jerarquía funcional que decida sobre los puntos o asuntos que se plantean ante la segunda instancia. Lo anterior de conformidad con lo establecido en la parte inicial del artículo 357 del C. de P. C."

"Esta Sala ha delimitado el estudio del recurso de alzada —y con ello la competencia del Juez ad quem— a los motivos de inconformidad que exprese el recurrente, según lo reflejan las siguientes puntualizaciones: "Ninguna precisión resultaría necesario efectuar en relación con el régimen de responsabilidad aplicable a las circunstancias del caso concreto, ni en cuanto a la concurrencia, en el mismo, de los elementos constitutivos del régimen respectivo, habida cuenta que el recurso de apelación incoado por la entidad demandada no controvierte tales extremos y la parte actora no recurrió la sentencia de primera instancia, de manera que los referidos, son puntos de la litis que han quedado fijados con la decisión proferida por el a quo"².

Y precisó: *"De conformidad con el principio de congruencia, al superior, cuando resuelve el recurso de apelación, sólo le es permitido emitir un pronunciamiento en relación con los aspectos recurridos de la providencia del inferior, razón por la cual la potestad del juez en este caso se encuentra limitada a confrontar lo decidido con lo impugnado en el respectivo recurso y en el evento en que exceda las facultades que posee en virtud del mismo, se configurará la causal de nulidad prevista en el numeral 2 del artículo 140 del Código de Procedimiento Civil, relativa a la falta de competencia funcional"³.*

¹Consejo de Estado – Sala de lo Contencioso Administrativo – Sección Tercera – Sala Plena, Consejero Ponente: Mauricio Fajardo Gómez, Sentencia de Unificación Jurisprudencial del 09 de febrero de 2012. Radicación No.: 500012331000199706093 01 (21.060). Actor: Reinaldo Idárraga Valencia y otros. Demandado: Nación – Ministerio de Defensa – Ejército.

²Consejo de Estado, Sección Tercera, sentencia del 29 de agosto del 2008, Exp. 14638.

³Consejo de Estado, Sección Tercera, sentencia del 1° de abril de 2009, Exp. 32.800, M.P. Ruth Stella Correa Palacio.

POR LA CUAL SE RESUELVE EL RECURSO DE APELACIÓN INTERPUESTO EN CONTRA DE LA RESOLUCIÓN N° 13902 DEL 25 DE ABRIL DE 2017, POR MEDIO DE LA CUAL SE SANCIONÓ A LA EMPRESA DE TRANSPORTE PÚBLICO TERRESTRE AUTOMOTOR ESPECIAL INGETRANS S.A. CON NIT No. 811.030.521 - 8.

"La Corte Suprema de Justicia, en sentencia de 4 de agosto de 2010⁴, también puntualizó que la competencia del juez de segunda instancia se encuentra limitada por el alcance del respectivo recurso de alzada:

"Al tenor del artículo 305 del Código de Procedimiento Civil, en armonía con el artículo 368, ejusdem, el fallo debe estar en consonancia con los hechos y las pretensiones aducidos en la demanda, y con las excepciones propuestas por el accionado, o que el juez ha debido reconocer de oficio, de modo que si el juzgador deja de pronunciarse sobre lo que en esa medida le corresponde, o se extralimita, quien resulte afectado con ese pronunciamiento constitutivo de un error 'in procedendo', para enmendarlo cuenta con la referida causal de casación. En reciente decisión la Corporación reiteró que concordante con el principio dispositivo, el postulado de la congruencia supone una labor comparativa indispensable entre el contenido de fondo de la relación jurídico procesal y lo resuelto por el juzgador en el respectivo fallo, con el fin de establecer una de las tres causas de ocurrencia de la anomalía en cuestión: La de ser la resolución impertinente por ocuparse con alcance dispositivo de extremos no comprendidos en la relación jurídico procesal (extra petita); la de ser la resolución excesiva por proveer a más de lo que el demandante pide (ultra petita); y en fin, la de ser deficiente por dejar de proveer, positiva o negativamente, acerca de puntos integrantes de la demanda o sobre las excepciones que, además de aparecer probadas, hayan sido alegadas por el demandado cuando así lo exija la ley (citrapetita) (...)"

De concordancia con la doctrina jurídica procesal, en lo atinente con la apreciación de las pruebas, es decir, de la actividad intelectual del juzgador para determinar su valor de convicción sobre la certeza o ausencia de ésta, el sistema de la sana crítica o persuasión racional, el cual rige los códigos modernos, como lo es el de procedimiento civil y administrativo, donde el juzgador debe establecer por sí mismo el valor de las pruebas con base en las reglas de la lógica, la ciencia y la experiencia. Por tal razón, este sistema requiere de una motivación, que se plasma en las razones que el juzgador ha tenido para determinar el valor de las pruebas.

PRINCIPIO DE OFICIOSIDAD DE LA PRUEBA

Sobra mencionar que quien pretende demostrar le incumbe probar; sin embargo, en materia de la actuación administrativa, es preciso hacer las siguientes consideraciones sobre la carga de la prueba.

"La Carga de la Prueba deriva del onusprobandi que es una expresión latina del principio jurídico que señala quién está obligado a probar un determinado hecho ante los tribunales. Su fundamento radica en un viejo aforismo de derecho que expresa que lo normal se presume, lo anormal se prueba. Por tanto, quien invoca algo que rompe el estado de normalidad, debe probarlo "affirmantiincumbitorobatio": a quien afirma, incumbe la prueba, quiere decir con este aforismo es que la carga o el trabajo de probar un enunciado debe recaer en aquel que rompe el estado de normalidad. El que afirma poseer una nueva verdad sobre un tema. "De allí, que la carga de la prueba implica una autorresponsabilidad, por su conducta en el proceso, el disponer que si no aparece en éste la prueba de los hechos que lo benefician recibirá una decisión desfavorable, debido a la inactividad probatoria.

Así las cosas, los actos dictados por la administración gozan de una presunción de legitimidad conforme a la cual, se estima que los mismos se encuentran apegados a derecho, hasta que no se demuestre lo contrario; de allí que, para enervar sus efectos corresponderá al accionante presentar la prueba en contrario de esa presunción atendiendo el principio de la presunción de veracidad del acto administrativo que dice:

"En materia contencioso administrativa de anulación, la presunción de legitimidad, veracidad y legalidad del acto administrativo va a provocar que sea el recurrente quien tenga la obligación de desvirtuarla probando la ilegalidad o incorrección, la falsedad del acto o la inexactitud de los hechos que le dieron fundamento (inversión de la carga de la prueba). De allí que se ha dejado fuera de toda duda la consideración del principio de la presunción de legitimidad del acto administrativo como fundamento de la carga de la prueba que incumbe al recurrente."⁶

⁴Corte Suprema de Justicia, Sala de Casación Civil, M.P. Ruth Marina Díaz, expediente No. 05001-3103-001-2002

⁵PARRA Quijano, Jaime. Manual de Derecho Probatorio, Ediciones Librería del Profesional. 17ª Edición. 2009.

⁶Rafael Badell Madrid Monografía: La prueba en el Proceso Contencioso Administrativo.

POR LA CUAL SE RESUELVE EL RECURSO DE APELACIÓN INTERPUESTO EN CONTRA DE LA RESOLUCIÓN N° 13902 DEL 25 DE ABRIL DE 2017, POR MEDIO DE LA CUAL SE SANCIONÓ A LA EMPRESA DE TRANSPORTE PÚBLICO TERRESTRE AUTOMOTOR ESPECIAL INGETRANS S.A. CON NIT No. 811.030.521 - 6.

1.1 Conducencia y pertinencia de la prueba

En Decisión No.161-4533 de la Procuraduría General de la Nación se analiza la utilidad de las pruebas presentadas por las partes, a saber:

"Así mismo, es preciso hacer referencia a principios importantes por medio de los cuales tales criterios cobran su verdadero significado. La conducencia es «la idoneidad legal que tiene la prueba para demostrar determinado hecho» y la pertinencia «es la adecuación entre los hechos que se pretenden llevar al proceso y los hechos que son tema de la prueba en éste»; pero también puede ocurrir que las pruebas conducentes y pertinentes pueden ser rechazadas por resultar inútiles para el proceso, así «la prueba es inútil cuando sobra, por no ser idónea, no en sí misma, sino con relación a la utilidad que le debe prestar al proceso, ya que éste solo puede recaudar las pruebas necesarias para el pronunciamiento del fallo»."

En cuanto a la conducencia de las pruebas, la misma entidad comunico:

Es importante recordar en el tópico aquí tratado, sobre los parámetros razonables para el decreto y práctica de pruebas.....«la conducencia y la eficacia de los medios probatorios son principios que informan la práctica de las pruebas. Como es sabido, la conducencia de la prueba, es la aptitud legal o jurídica que tiene ésta, para convencer al fallador sobre el hecho a que se refiere. Este requisito, como lo ha sostenido la doctrina y la jurisprudencia, persigue un fin que apunta a la economía procesal, evitando que se entorpezca y dificulte la actividad probatoria con medios que de antemano se sabe que no prestarán servicio alguno al proceso».

Al citar lo anterior sobre la carga dinámica de la prueba no se pretende vulnerar el principio de inocencia como lo manifiesta el recurrente, lo que se buscaba con esto es que la empresa anexara los documentos que exige la norma para prestar el servicio no autorizado y de esta manera darle la razón y eximirlo, ya que como bien explicaba anteriormente, el recurrente debe propender un papel activo dentro del debate probatorio.

Aunado a lo anterior, tal y como se argumentó en las resoluciones Nos. 13902 de 2017 y No. 45979 de 2017, la investigada no logró desvirtuar probatoriamente la veracidad de los hechos y la no infracción de la norma al transporte endilgada.

El acto administrativo fue expedido por mandato legal, es deber de la Superintendencia Delegada de Tránsito y Transporte de esta Entidad, de conformidad con lo dispuesto en los numerales 9 y 13 del Decreto 1016 de 2000, emitir el acto administrativo por medio del cual se falla una investigación administrativa ya sea imponiendo una sanción o absolviendo, que también lleva implícito el desatar los recursos de ley u otra acción que contra él se interpongan.

Ahora bien, respecto del argumento 3, frente a la atipicidad frente a los supuestos de hecho alegados por la superintendencia de puertos y transporte y la atipicidad de la conducta, es pertinente resaltar frente a la afirmación esgrimida por el actor consistente en decir que existe una atipicidad de la acción por la cual se investiga y ahora se sanciona a la empresa de transporte público terrestre automotor ESPECIAL INGETRANS S.A. CON NIT No. 811.030.521 - 6, es pertinente analizar lo siguiente:

La Corte Constitucional en sentencia C-099 de 2003 M.P. Dr. Jaime Córdoba Triviño, afirma que el "principio de tipicidad se realiza a través de la descripción completa, clara e inequívoca del precepto (praeceptum legis) y de la sanción (sanctio legis). "El precepto es la orden de observar un determinado comportamiento, es decir de no realizar algo o de cumplir determinada acción; la sanción es la consecuencia jurídica que debe seguir a la infracción del precepto"⁷

Es de anotar que la infracción de la cual se le está acusando a la empresa de transporte público terrestre automotor ESPECIAL INGETRANS S.A. CON NIT No. 811.030.521 - 6, sí se encuentra tipificada en lo normado en el literal d) y e) del artículo 46 de la Ley 336 de 1996, codificado por la Resolución No. 10800 de 2003, código 518 que reza "Permitir la prestación del servicio sin llevar el Extracto del Contrato".

⁷Corte Constitucional, Sentencia C-099 de 2003. Magistrado Ponente, Jaime Córdoba Triviño.

RESOLUCIÓN No. DEL

POR LA CUAL SE RESUELVE EL RECURSO DE APELACIÓN INTERPUESTO EN CONTRA DE LA RESOLUCIÓN N° 13902 DEL 25 DE ABRIL DE 2017, POR MEDIO DE LA CUAL SE SANCIONÓ A LA EMPRESA DE TRANSPORTE PÚBLICO TERRESTRE AUTOMOTOR ESPECIAL INGETRANS S.A. CON NIT No. 811.030.521 - 6.

Teniendo en cuenta lo anterior, se puede establecer de manera clara que la conducta si está tipificada claramente dentro del ordenamiento jurídico. Por esta razón, no se puede decir que existe una atipicidad en la acción por la que se investiga a la empresa de transporte público terrestre automotor ESPECIAL INGETRANS S.A. CON NIT No. 811.030.521 - 6, en la medida que incumplió el deber de controlar los vehículos con los cuales desarrolla su actividad de transporte, máxime si se tiene en cuenta que el funcionario competente al momento de diligenciar el respectivo IUIT, en el acápite 16 de observaciones, estipuló que se encontraba prestando el servicio de transporte SIN portar el extracto de contrato que soportara el transporte realizado por el vehículo al momento de los hechos, por lo tanto, la codificación se hizo también acorde a la ley y sin lugar a equívocos, como así lo pretende hacer ver el recurrente.

Conforme a lo anterior, podemos concluir que las infracciones a las normas del transporte, contravenciones y las sanciones respectivas están establecidas en la Ley. De concordancia con la doctrina jurídica procesal, en lo atinente con la apreciación de las pruebas, es decir, de la actividad intelectual del juzgador para determinar su valor de convicción sobre la certeza o ausencia de ésta, el sistema de la sana crítica o persuasión racional, el cual rige los códigos modernos, como lo es el de procedimiento civil y administrativo, donde el juzgador debe establecer por sí mismo el valor de las pruebas con base en las reglas de la lógica, la ciencia y la experiencia. Por tal razón, este sistema requiere de una motivación, que se plasma en las razones que el juzgador ha tenido para determinar el valor de las pruebas.

Adicionalmente, respecto del argumento 2, es de anotar que aunque la normatividad vigente para el día que se impuso el Informe Único de Infracciones de Transporte No. 289720 no establece obligación alguna de relacionar a los pasajeros en dicho Extracto, el mismo si debe contemplar las características principales del contrato de transporte previamente celebrado entre la empresa que oferta el servicio y el representante de ese grupo específico de personas que exige la norma.

Es pertinente resaltar que las actuaciones administrativas sancionatorias se rigen por normatividad especial sobre la materia, lo que desplaza la aplicación del Código de Procedimiento Administrativo y de lo Contencioso Administrativo, motivo por el cual no es posible acceder a los argumentos de la empresa recurrente al respecto, cuando se observa que la misma cumplió con el procedimiento aplicable para el caso en concreto.

El acto administrativo fue expedido por mandato legal, es deber de la Superintendencia Delegada de Tránsito y Transporte de esta Entidad, de conformidad con lo dispuesto en los numerales 9 y 13 del Decreto 1016 de 2000, emitir el acto administrativo por medio del cual se falla una investigación administrativa ya sea imponiendo una sanción o absolviendo, que también lleva implícito el desatar los recursos de ley u otra acción que contra él se interpongan.

Ahora bien, el Decreto 174 de 2001 - vigente para la época de ocurrencia de los hechos, actualmente compilado en el Decreto 1079 de 2015-, reglamenta el transporte público terrestre automotor de especial, en los artículos 1 a 6, señala objeto y principios, ámbito de aplicación, define la actividad transportadora, transporte público y privado. Transporte privado, servicio público de transporte terrestre automotor de pasajeros. En los artículos 9 y 10 señala las autoridades competentes para conocer sobre el servicio público de transporte terrestre automotor de pasajero y el control, vigilancia e inspección a cargo de la Superintendencia de Puertos y Transportes, amén de que este tiene un carácter esencial de un servicio público.

Así mismo el artículo 9 de la Ley 336 de 1996 señala:

"El servicio público de transporte dentro del país tiene un alcance nacional y se prestará por empresas, personas naturales o jurídicas, legalmente constituidas de acuerdo con las disposiciones colombianas y debidamente habilitadas por la autoridad de transporte competente..."

La citada norma en el artículo 10 dispone:

"Para los efectos de la presente ley se entiende por operador o empresa de transporte la persona natural o jurídica constituida como unidad de explotación económica permanente con los equipos, instalaciones y

RESOLUCIÓN No. DEL

POR LA CUAL SE RESUELVE EL RECURSO DE APELACION INTERPUESTO EN CONTRA DE LA RESOLUCIÓN N° 13902 DEL 25 DE ABRIL DE 2017, POR MEDIO DE LA CUAL SE SANCIONÓ A LA EMPRESA DE TRANSPORTE PÚBLICO TERRESTRE AUTOMOTOR ESPECIAL INGETRANS S.A. CON NIT No. 811.030.521 - 6.

órganos de administración adecuados para efectuar el traslado de un lugar a otro de personas o cosas, o de unas y otras conjuntamente..."

De manera, que el transporte público terrestre automotor especial, no es un servicio que se presta sin la regulación del Estado todo lo contrario, está investido de amplias facultades para imponer las sanciones correspondientes cuando el mismo se presta sin la seguridad debida, las condiciones y requisitos necesarios por el carácter de transporte público que este conlleva, motivo por el cual primará el interés general sobre el particular porque solo así se garantiza la prestación del servicio y la protección a los usuarios.

Igualmente, el artículo 54 del Decreto 3366 del 21 de noviembre de 2003, los agentes de control deberán levantar las infracciones a las normas de transporte en el formato que para el efecto reglamentó el Ministerio de Transporte y, este informe se tendrá como prueba para el inicio de la investigación; es así como mediante Resolución No. 10800 de 2003, el Ministerio reglamentó el formato para el informe de infracciones de transporte de que trata el citado artículo.

Luego entonces, en el ejercicio de sus funciones la autoridad de tránsito y transporte que expide el Informe Único de Infracción de Transporte lo hace bajo el principio de legalidad; significa que su facultad o función que le permite expedirlo debe estar predeterminada en la ley, como también la infracción cometida y la sanción aplicable. Así su imposición no es arbitraria, se hace con base en un ordenamiento legal, solicitando al conductor del vehículo automotor los documentos que debe portar, entre otros, la tarjeta de operación, según el artículo 52 del Decreto 174 de 2001 -vigente en la época de ocurrencia de los hechos, actualmente compilado en el Decreto 1079 de 2015-.

Por demás, está decir que el Informe de Infracciones de Transporte mencionado es un documento público al tenor del artículo 243 del nuevo Código General del Proceso:

Aunado lo anterior el artículo 244 del citado Código prescribe:

"Es auténtico un documento cuando existe certeza sobre la persona que lo ha elaborado, manuscrito, firmado, o cuando exista certeza respecto de la persona a quien se atribuya el documento.

Los documentos públicos y los privados emanados de las partes o de terceros, en original o en copia, elaborados, firmados o manuscritos, y los que contengan la reproducción de la voz o de la imagen, se presumen auténticos, mientras no hayan sido tachados de falso o desconocidos, según el caso.

También se presumirán auténticos los memoriales presentados para que formen parte del expediente, incluidas las demandas, sus contestaciones, los que impliquen disposición del derecho en litigio y los poderes en caso de sustitución.

Así mismo se presumen auténticos todos los documentos que reúnan los requisitos para ser título ejecutivo.

La parte que aporte al proceso un documento, en original o en copia, reconoce con ello su autenticidad y no podrá impugnarlo, excepto cuando al presentarlo alegue su falsedad. Los documentos en forma de mensaje de datos se presumen auténticos.

Lo dispuesto en este artículo se aplica en todos los procesos y en todas las jurisdicciones."

En ese orden, el artículo 257 de misma codificación en cuanto al alcance probatorio de dicho documento señala:

"Los documentos públicos hacen fe de su otorgamiento, de su fecha y de las declaraciones que en ellos haga el funcionario que los autoriza".

En esos términos, la autenticidad del documento público es un aspecto de suprema importancia, puesto que el mérito probatorio de tal documento está en función de su autenticidad y dado que el Informe de Infracción al Transporte fue aportado a la presente actuación en original, es decir, es auténtico, tiene valor probatorio, a causa de esto, es claro que de él se desprende unos hechos tales

RESOLUCIÓN No.

DEL

19906

30 ABR 2018

POR LA CUAL SE RESUELVE EL RECURSO DE APELACIÓN INTERPUESTO EN CONTRA DE LA RESOLUCIÓN N° 13902 DEL 25 DE ABRIL DE 2017, POR MEDIO DE LA CUAL SE SANCIONÓ A LA EMPRESA DE TRANSPORTE PÚBLICO TERRESTRE AUTOMOTOR ESPECIAL INGETRANS S.A. CON NIT No. 811.030.521 - 8.

como: la empresa transportadora y la infracción cometida que se aprecia, circunstancias que en su conjunto invierten la carga de la prueba para la empresa, toda vez que es a ella a quien se le impone desvirtuar los mentados hechos que constituyen un indicio de su responsabilidad y deben tenerse como prueba al ser apreciados en su conjunto de acuerdo con las reglas de la sana crítica, pues guardan una armonía entre ellos.

Adicionalmente, respecto del argumento 4, en el caso de autos, los sujetos de sanción, el artículo 9° de la Ley 105 de 1993 señala:

"SANCIONES. SUJETOS DE LAS SANCIONES. Las autoridades que determinen las disposiciones legales impondrán sanciones por violación a las normas reguladoras del transporte, según las disposiciones especiales que rijan cada modo de transporte.

Podrán ser sujetos de sanción:

1. Los operadores del servicio público de transporte y los de los servicios especiales.
2. Las personas que conduzcan vehículos.
3. Las personas que utilicen la infraestructura de transporte.
4. Las personas que violen o faciliten la violación de las normas.
5. Las personas propietarias de vehículos o equipos de transporte.
6. Las empresas de servicio público.

Las sanciones de que trata el presente artículo consistirán en:

1. Amonestación.
2. Multas.
3. Suspensión de matrículas, licencias, registros o permisos de operación.
4. Cancelación de matrículas, licencias, registros o permisos de operación.
5. Suspensión o cancelación de la licencia de funcionamiento de la empresa transportadora.
6. Inmovilización o retención de vehículos". (Negrillas fuera del texto)

En ese sentido, el artículo 46 de la ley 336 de 1996, señala: "Con base en la graduación que se establece en el presente artículo, las multas oscilarán entre 1 y 2000 salarios mínimos mensuales vigentes teniendo en cuenta las implicaciones de la infracción y procederán en los siguientes casos:

- a) Cuando el sujeto no le haya dado cumplimiento a la amonestación.
- b) En caso de suspensión o alteración parcial del servicio.
- c) En caso de que el sujeto no suministre la información que legalmente le haya sido solicitada y que no repose en los archivos de la entidad solicitante.
- d) Literal modificado por el artículo 96 de la Ley 1450 de 2011. El nuevo texto es el siguiente: > en los casos de incremento o disminución de las tarifas de prestación de servicios no autorizada, o cuando se compruebe que el equipo excede los límites permitidos sobre dimensiones, peso y carga.
- e) En todos los demás casos de conductas que no tengan asignada una sanción específica y constituyan violación a las normas del transporte.

PARÁGRAFO. Para la aplicación de las multas a que se refiere el presente artículo se tendrán en cuenta los siguientes parámetros relacionados con cada Modo de transporte:

- a. Transporte Terrestre: de uno (1) a setecientos (700) salarios mínimos mensuales vigentes;
- b. Transporte Fluvial: de uno (1) a mil (1000) salarios mínimos mensuales vigentes;
- c. Transporte Marítimo: de uno (1) a mil quinientos (1500) salarios mínimos mensuales vigentes;
- d. Transporte Férreo: de uno (1) a mil quinientos (1500) salarios mínimos mensuales vigentes.
- e. Transporte Aéreo: de uno (1) a dos mil (2000) salarios mínimos mensuales vigentes."

Bajo estas regulaciones, se infiere sin lugar a dudas que fue el legislador el que determinó quienes son sujetos de sanciones cuando infrinjan las normas de transporte estando sujetos al procedimiento y sanción consagrado en la Ley 336 de 1996, previsto en el artículo 46 de la citada norma.

Ahora bien, respecto del argumento 1, es necesario reiterar que a folio 1 del expediente, obra la prueba que permite determinar que el vehículo de placas TMW-269, que está vinculado a la EMPRESA DE

POR LA CUAL SE RESUELVE EL RECURSO DE APELACIÓN INTERPUESTO EN CONTRA DE LA RESOLUCIÓN N° 13902 DEL 25 DE ABRIL DE 2017, POR MEDIO DE LA CUAL SE SANCIONÓ A LA EMPRESA DE TRANSPORTE PÚBLICO TERRESTRE AUTOMOTOR ESPECIAL INGETRANS S.A. CON NIT No. 811.030.521 - 6.

TRANSPORTE PÚBLICO TERRESTRE AUTOMOTOR ESPECIAL INGETRANS S.A. CON NIT No. 811.030.521 - 6, prestaba un servicio irregular, toda vez que el mismo no portaba con el extracto del contrato, documento que soportaba el servicio prestado al momento de la ocurrencia de los hechos, por tal razón se puede argumentar que el mismo PORTABA el extracto del contrato vencido, lo cual demuestra una vulneración directa a la infracción al transporte según lo normado en el literal d) y e) del artículo 46 de la Ley 336 de 1996, codificado por la Resolución No. 10800 de 2003, código 518 que reza "Permitir la prestación del servicio sin llevar el Extracto del Contrato".

Así las cosas, y haciendo un detenido análisis sobre las normas que regulan el sector transporte en Colombia, encontramos que el transporte es un servicio público esencial y por tanto goza de especial protección. En ese orden de ideas, los intereses que se persiguen son, en primer lugar la seguridad que consagran los artículos 2 y 3 de las Leyes 105 de 1993 y 336 de 1996, y artículos 1 y 4 del Decreto 174 de 2001 - vigente en el Decreto 1079 de 2015, actualmente compilado en el Decreto 1079 de 2015-, y en segundo término, por conexión directa con el primero, la salvaguarda de los derechos de tal magnitud como lo es el Derecho a la vida que tiene toda persona, consagrado en el Preámbulo de la Constitución y en los arts. 2, 11 y 44, vinculadas al sector o usuarias de él, y que a menudo se pone en inminente peligro.

En este orden de ideas, todas las actuaciones realizadas a lo largo del procedimiento gozan de pleno respaldo legal, por lo tanto, los argumentos aducidos por el recurrente no poseen fundamentación alguna.

La infracción 518, describe que la empresa permitió que el vehículo prestara el servicio portando el respectivo extracto de contrato vencido. Por lo anterior, la infracción fue impuesta por que la prestación del servicio realizada el momento de los hechos, no se soportaba en documento alguno, deber legal ya descrito. La responsabilidad de la empresa se configura por el mero hecho.

En síntesis, este despacho advierte que la sanción tomada en la primera instancia no se fundó en normas inexistentes, ambiguas u oscuras que infieran carencia de razonabilidad de la decisión tomada por la Delegada de Tránsito y Transporte Terrestre Automotor, sin embargo es necesario aplicar el principio de proporcionalidad y favorabilidad en el caso en concreto; principio que se encuentra reflejado en la Sentencia de la Corte Constitucional C-125 DE 2003, que reza así:

"En cuanto al Principio de Proporcionalidad, en materia sancionatoria administrativa, este exige que tanto la falta descrita como la sanción correspondiente a la misma resulten adecuadas a los fines de la norma (...)"

Por lo anterior se procede a resaltar, que los aspectos jurídicos para el Despacho son imperativos e inquestionables, la observancia y aplicación del debido proceso en cada una de sus actuaciones administrativas, y tal como se evidencia en el expediente dando aplicación a las reglas de la sana crítica, se procede a modificar la sanción, con base en el criterio de proporcionalidad desarrollado por la jurisprudencia de la Corte Constitucional mencionado en el párrafo anterior, puesto que aunque la misma no resulta excesiva en rigidez frente a la trasgresión de la norma, tampoco resulta carente de importancia frente a la gravedad de la misma enmarcada dentro de las relaciones económicas y la prestación del servicio de transporte terrestre especial.

En ese sentido, este Despacho resuelve, modificar la sanción en correspondencia a la necesidad y proporcionalidad *stricto sensu* de la sanción impuesta, empero se debe instar a la empresa investigada a cumplir la normatividad vigente para la prestación del servicio habilitado y mejore las situaciones que le impidan prestar un servicio basado en los principios de calidad y seguridad de los ciudadanos.

Ahora bien, la multa impuesta en primera instancia de CINCO (05) SMMLV para la época de la comisión de los hechos equivalente a TRES MILLONES OCHENTA MIL PESOS M/CTE (\$3.080.000), será modificada a DOS (02) SMLMV para la época de la comisión de los hechos correspondiente a UN MILLON DOSCIENTOS TREINTA Y DOS MIL PESOS M/CTE (\$1.232.000), con el fin de cumplir los principios antes expuestos y garantizar los Derechos Fundamentales del sancionado.

RESOLUCIÓN No.

DEL

19906

3ª ABR 2018

POR LA CUAL SE RESUELVE EL RECURSO DE APELACIÓN INTERPUESTO EN CONTRA DE LA RESOLUCIÓN N° 13902 DEL 25 DE ABRIL DE 2017, POR MEDIO DE LA CUAL SE SANCIONÓ A LA EMPRESA DE TRANSPORTE PÚBLICO TERRESTRE AUTOMOTOR ESPECIAL INGETRANS S.A. CON NIT No. 811.030.521 - 6.

Conforme a lo expuesto este Despacho,

RESUELVE:

Artículo 1: MODIFICAR el artículo segundo de la resolución No. 13902 del 25 de abril de 2017 el cual quedará de la siguiente forma:

"SEGUNDO: SANCIONAR con multa de dos (2) SMLMV para la época de la comisión de los hechos, equivalente a UN MILLON DOSCIENTOS TREINTA Y DOS MIL PESOS (\$1.232.000) a la EMPRESA DE TRANSPORTE PÚBLICO TERRESTRE AUTOMOTOR ESPECIAL INGETRANS S.A. CON NIT No. 811.030.521 - 6, por las razones expuestas en el presente acto en su parte considerativa."

Parágrafo Único: Para efectos del pago de la multa el sancionado deberá dentro de los cinco (5) días hábiles siguientes a la fecha en que quede en firme esta providencia, de conformidad con lo establecido en el artículo 87 del Código de Procedimiento Administrativo y de lo Contencioso Administrativo, comunicarse a las líneas telefónicas (57-1) 2693370 y línea gratuita nacional 01 800 915 615, donde le será generado el recibo de pago con código de barras en el cual se detallará el valor a cancelar. El pago deberá realizarse en el BANCO DE OCCIDENTE a favor de la Superintendencia de Puertos y Transporte en la cuenta corriente 223-03504-9.

Artículo 2: DEJAR INCÓLUME el resto de articulados de la resolución No 13902 del 25 de abril de 2017.

Artículo 3: NOTIFICAR dentro de los cinco (5) días siguientes a su expedición, el contenido de la presente resolución, a través de la Secretaría General de la Superintendencia de Puertos y Transportes, al representante legal o a quien haga sus veces de la EMPRESA DE TRANSPORTE PÚBLICO TERRESTRE AUTOMOTOR ESPECIAL INGETRANS S.A. CON NIT No. 811.030.521 - 6, en la Carrera 55B No. 72A - 116, en la ciudad de Itagüí - Antioquia, y a la dirección Calle 4 Sur No. 43A - 195, Centro Ejecutivo, Oficina 216, en la ciudad de Medellín - Antioquia, o en su defecto se surtirá la notificación de conformidad con lo establecido en los artículos los artículo 66 y siguientes de la Ley 1437 de 2011.

Artículo 4: La presente Resolución rige a partir de la fecha de su notificación, y contra la misma no procede recurso alguno.

Dada en Bogotá D.C., a los

19906

3ª ABR 2018

NOTIFÍQUESE Y CÚMPLASE



JAVIER JARAMILLO RAMÍREZ
Superintendente de Puertos y Transporte.

Proyectó: Santiago Andrés León Garzón - Abogado
Revisó: Gloria Inés Lache Jiménez - Jefe Oficina Asesora Jurídica



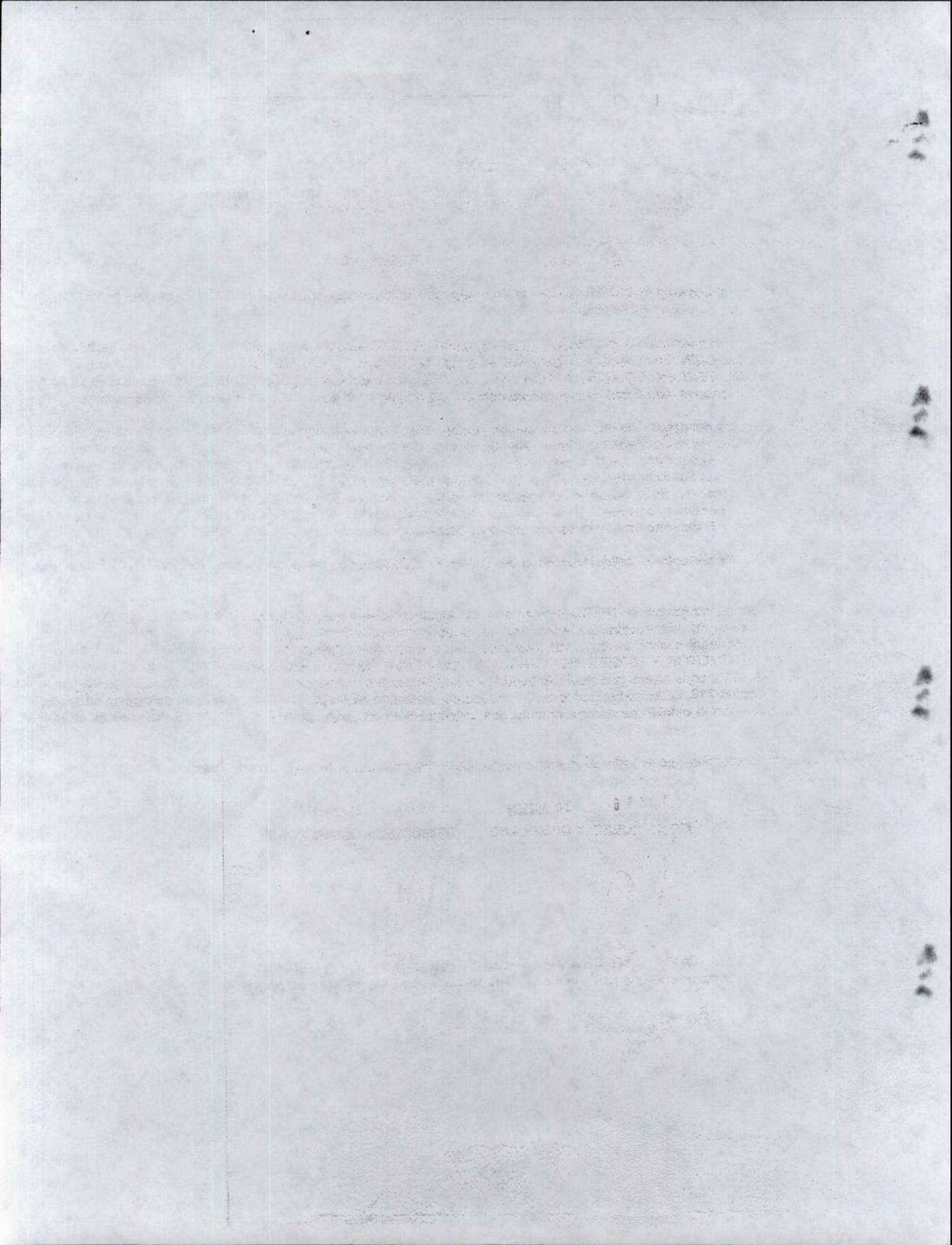

> Inicio (/)

> Registros

Estado de su Trámite
> (/RutaNacional)

Cámaras de Comercio
> (/Home/DirectorioRenovacion)

Formatos CAE
> (/Home/FormatosCAE)

Recaudo Impuesto de Registro
> (/Home/CamRecimpReg)

> Estadísticas

Regresar

> INGETRANS S.A.

La siguiente información es reportada por la cámara de comercio y es de tipo Informativo

| | |
|--------------------|-------------------|
| Sigla | |
| Cámara de comercio | ABURRA SUR |
| Identificación | NIT 811030521 - 6 |

Registro Mercantil

| | |
|---------------------------|--|
| Numero de Matricula | 184272 |
| Último Año Renovado | 2018 |
| Fecha de Renovación | 20180322 |
| Fecha de Matricula | 20150924 |
| Fecha de Vigencia | 2050123 |
| Estado de la matricula | ACTIVA |
| Fecha de Cancelación | |
| Tipo de Sociedad | SOCIEDAD COMERCIAL |
| Tipo de Organización | SOCIEDAD ANONIMA |
| Categoría de la Matricula | SOCIEDAD ó PERSONA JURIDICA PRINCIPAL ó ESAL |
| Empleados | 65 |
| Afiliado | S |
| Beneficiario Ley 1780? | |

REGISTRO MERCANTIL
 REGISTRO UNICO DE PROPONENTES

https://enlinea.ccas.org.co/_empresa-55&mat

Ver Expediente...

Representantes Legales

Actividades Económicas

4921 Transporte de pasajeros
4922 Transporte mixto

Información Financiera

| | 2015 | 2016 | 2017 | 2018 |
|---------------------|------|-------------|------------|------------|
| Activo Corriente | | 2,468,457, | | |
| Activo No Corriente | | | 3,938,226, | |
| Activo Total | | 6,406,684, | | |
| Pasivo Corriente | | \$ 685,091, | | |
| Pasivo No Corriente | | | | 2,649,278, |

Información de Contacto

Acceso

Bienvenido camiloojeda@supertransporte.gov.co

Cambiar Contraseña

(/Manage/ChangePassword)

2,649,278

Central

Soción

> Inicio (/)

> Registros

Estado de su Trámite
 > (/Buta Nacional)

Cámaras de Comercio
 > (/Home/Dirección/Renovación)

Formatos CAE
 > (/Home/FormatosCAE)

Recaudo Impuesto de Registro
 > (/Home/CamRecimReg)

> Estadísticas

Comercial

Dirección: CR 55B NRO. 72A 116

Comercial

Teléfono: 2657537 3137976969

Comercial

Municipio Fiscal: ITAGUI / ANTIOQUIA

Dirección Fiscal: CR 55B NRO. 72A 116

Teléfono Fiscal: 2657537 3137976969

Correo Electrónico Comercial: secretariagerencia@ingetrans.com.co

Correo Electrónico Fiscal: secretariagerencia@ingetrans.com.co

camilcojeda@supertransporte.gov.co

Patrimonio: 6,406,684

| | |
|------------------------------|------------|
| Actividad Ordinaria | 15,065,328 |
| Otros Ingresos | \$ 472,559 |
| Costo de Ventas | 10,013,414 |
| Gastos Operacionales | 3,340,548 |
| Otros Gastos | \$ 326,216 |
| Gastos Impuestos | \$ 846,053 |
| Utilidad/Perdida Operacional | 1,711,366 |
| Resultado del Periodo | 1,161,610 |

Información Propietario / Establecimientos, agencias o sucursales

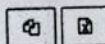

| Razon Social ó Nombre | NIT o Núm Id. | Cámara de Cor |
|-----------------------|---------------|---------------|
| + INGETRANS | - | MEDELLIN PARA |
| + INGETRANS | - | ABURRA SUR |

Mostrando registros del 1 al 2 de un total de 2 registros

Anterior 1 Siguiente

Certificados en Línea
 Si la categoría de la matricule es Sociedad ó Persona Jurídica Principal ó Sucursal por favor solicite el Certificado de Existencia y Representación Legal. Para el caso de las Personas Naturales, Establecimientos de Comercio y Agencias solicite el Certificado de Matricula

[Ver Certificado de Existencia \(/RM/Soli/codigo_camara-55&matric\)](#)

[Ver Certificado de Representación \(/RM/Soli/codigo_camara-55&matric\)](#)

Representación Legal y Vinculos

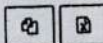

| No. Identificación | Nombre | Tipo de Vinculo |
|--------------------|----------------------------|------------------|
| 10216704 | JARAMILLO MEJIA HERNAN | Representante I |
| 71751926 | VIEIRA MEJIA MARCO AURELIO | Representante I |
| 32323141 | GOMEZ MUÑOZ LEOPÓLDINA | Revisor Fiscal - |

Mostrando registros del 1 al 3 de un total de 3 registros

Anterior 1 Siguiente



Acceso Privado

Bienvenido camilcojeda@supertransporte.gov.co
[Renovación de Anios Anteriores](#)

[Cambiar Contraseña \(/Manage/ChangePassword\)](#)

Cerrar Sesión



Superintendencia de Puertos y Transporte
República de Colombia

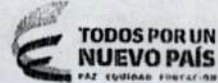

Al contestar, favor citar en el asunto este
No. de Registro 20185500461031



20185500461031

Bogotá, 03/05/2018

Señor
Representante Legal y/o Apoderado (a)
INGETRANS S.A.
CARRERA 55B NO. 72A-116
ITAGUI - ANTIOQUIA

ASUNTO: CITACION NOTIFICACION

Respetado(a) señor(a):

De manera atenta, me permito comunicarle que la Superintendencia de Puertos y Transporte, expidió la(s) resolución(es) No(s) 19906 de 30/04/2018 por la(s) cual(es) se RESUELVE RECURSO DE APELACION DENTRO DE una(s) investigación(es) administrativa(s) a esa empresa.

En consecuencia debe acercarse a la Secretaría General de esta Entidad, ubicada en la Calle 37 No. 28B-21 Barrio Soledad de la ciudad de Bogotá, con el objeto que se surta la correspondiente notificación personal; de no ser posible, ésta se surtirá por aviso de conformidad con el artículo 69 del Código de Procedimiento Administrativo y de lo Contencioso Administrativo.

En los eventos en que se otorgue autorización para surtir la notificación personal, se debe especificar los números de las resoluciones respecto de las cuales autoriza la notificación, para tal efecto en la página web de la entidad www.supertransporte.gov.co, link "Resoluciones y edictos Investigaciones administrativas" se encuentra disponible un modelo de autorización, el cual podrá ser tomado como referencia. Así mismo se deberá presentar copia del decreto de nombramiento y acta de posesión, si es del caso.

En el caso que desee hacer uso de la opción de realizar el trámite de notificación electrónica para futuras ocasiones, usted señor(a) representante legal deberá diligenciar en su totalidad la autorización que se encuentra en el archivo Word anexo a la Circular 16 del 18 de junio de 2012 la cual se encuentra en la página web de la Entidad www.supertransporte.gov.co en el link "Circulares Supertransporte" y remitirlo a la Calle 37 No. 28B-21 Barrio Soledad de la ciudad de Bogotá.

Sin otro particular.

Diana C. Merchán B.

DIANA CAROLINA MERCHAN BAQUERO*
COORDINADORA GRUPO NOTIFICACIONES

Transcribió: ELIZABETHULLA

Revisó: KAROL LOPEZ / MARIA DEL PILAR ORTIZ / RAISSA RICAURTE

C:\Users\elizabethbulla\Desktop\CITAT 19883.odt

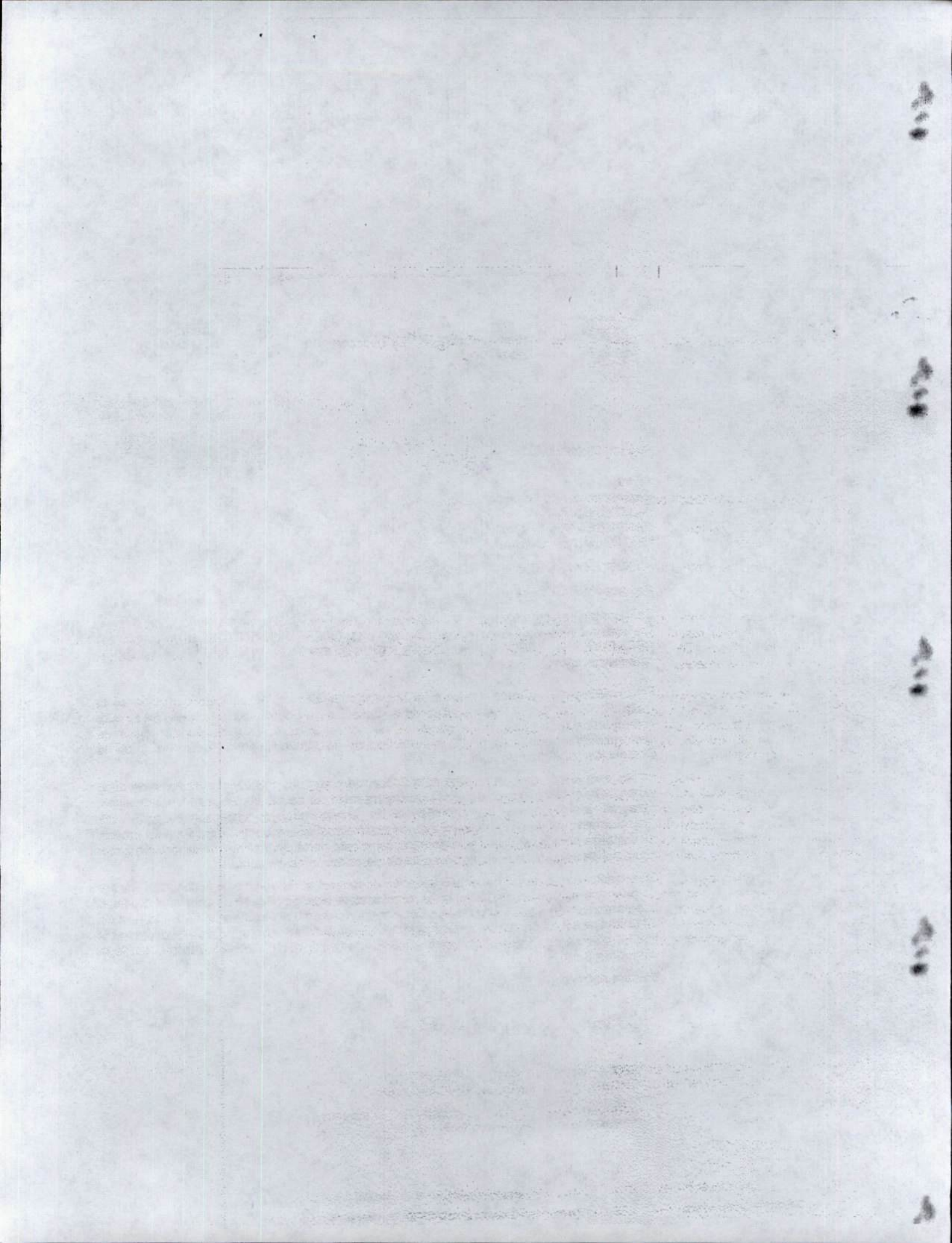



Superintendencia de Puertos y Transporte
República de Colombia

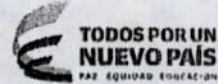

Al contestar, favor citar en el asunto este
No. de Registro 20185500468291



20185500468291

Bogotá, 04/05/2018

Señor
Representante Legal y/o Apoderado (a)
INGETRANS SA
CALLE 4 SUR No 43A -195 CENTRO EJECUTIVO OFICINA 216
MEDELLIN - ANTIOQUIA

ASUNTO: CITACION NOTIFICACION
Respetado(a) señor(a):

De manera atenta, me permito comunicarle que la Superintendencia de Puertos y Transporte, expidió la(s) resolución(es) No(s) 19906 de 30/04/2018 por la(s) cual(es) se RESUELVE RECURSO DE APELACION DENTRO DE una(s) investigación(es) administrativa(s) a esa empresa.

En consecuencia debe acercarse a la Secretaría General de esta Entidad, ubicada en la Calle 37 No. 28B-21 Barrio Soledad de la ciudad de Bogotá, con el objeto que se surta la correspondiente notificación personal; de no ser posible, ésta se surtirá por aviso de conformidad con el artículo 69 del Código de Procedimiento Administrativo y de lo Contencioso Administrativo.

En los eventos en que se otorgue autorización para surtir la notificación personal, se debe especificar los números de las resoluciones respecto de las cuales autoriza la notificación, para tal efecto en la página web de la entidad www.supertransporte.gov.co, link "Resoluciones y edictos investigaciones administrativas" se encuentra disponible un modelo de autorización, el cual podrá ser tomado como referencia. Así mismo se deberá presentar copia del decreto de nombramiento y acta de posesión, si es del caso.

En el caso que desee hacer uso de la opción de realizar el trámite de notificación electrónica para futuras ocasiones, usted señor(a) representante legal deberá diligenciar en su totalidad la autorización que se encuentra en el archivo Word anexo a la Circular 16 del 18 de junio de 2012 la cual se encuentra en la página web de la Entidad www.supertransporte.gov.co en el link "Circulares Supertransporte" y remitirlo a la Calle 37 No. 28B-21 Barrio Soledad de la ciudad de Bogotá.

Sin otro particular.

Diana C. Merchan B.

DIANA CAROLINA MERCHAN BAQUERO*
COORDINADORA GRUPO NOTIFICACIONES

Transcribió: ELIZABETHULLA

Revisó: KAROL LOPEZ / MARIA DEL PILAR ORTIZ // RAISSA RICAURTE

C:\User\elizabethulla\Desktop\MODELO CITATORIO 2017.doc

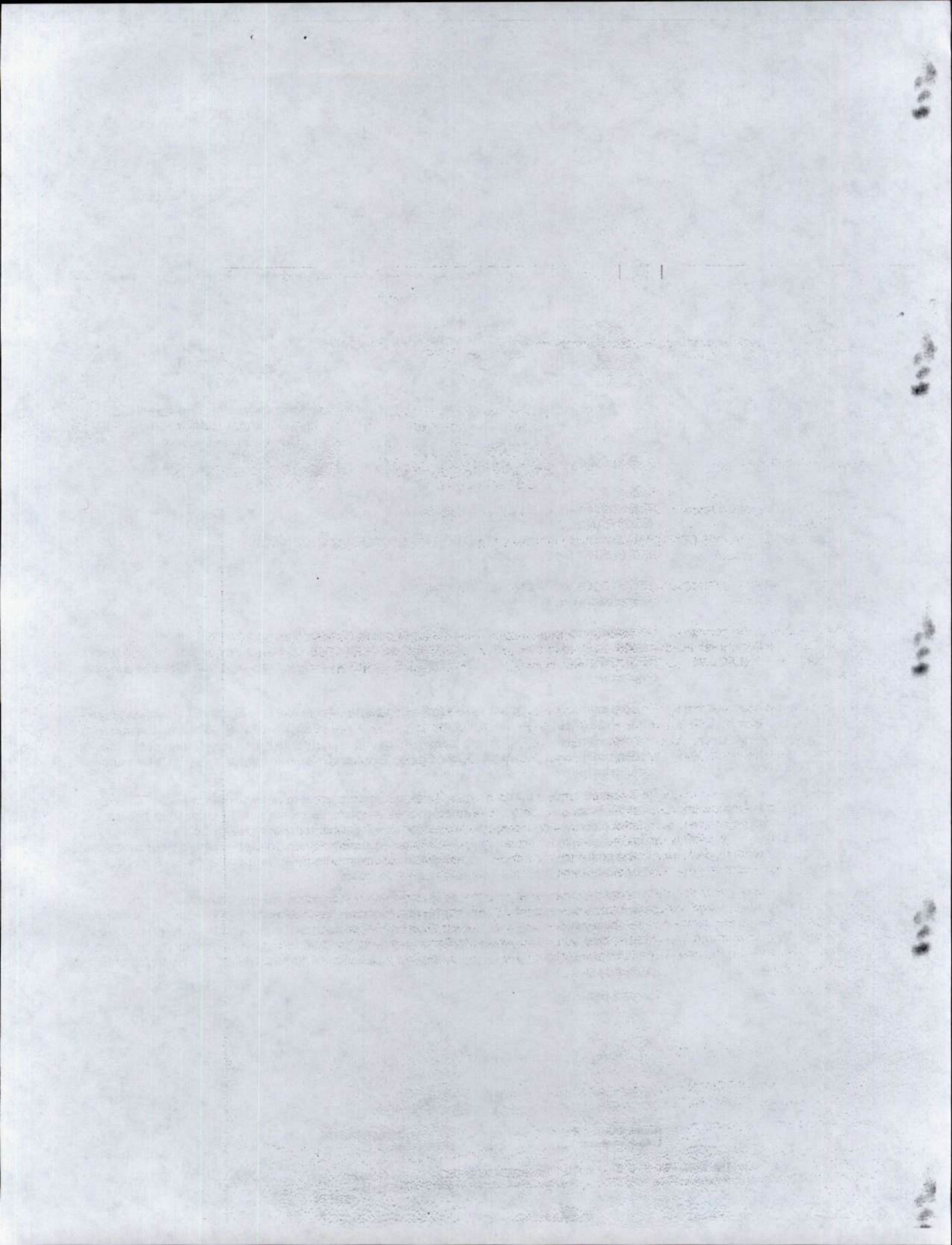

**PROSPERIDAD
PARA TODOS**

Superintendencia de Puertos y Transporte
República de Colombia



421
Servicios Postales
NORONKA S.A.
CIT 900429217-9
DO 25 0 05 A 55
Línea 144 21 8000 111

REMITENTE
Número/ Razón Social
SUPERINTENDENCIA DE
PUERTOS Y TRANSPORTES -
Dirección: Calle 37 No. 289-21 E
la sociedad

Ciudad: BOGOTÁ D.C.
Departamento: BOGOTÁ D.C.
Código Postal: 11131139E
Envío: RN950681252CO

DESTINARIO
Nombre/ Razón Social:
INGETRAMS S.A.
Dirección: CARRERA 598 NO. 7
116
Ciudad: TAGUI
Departamento: ANTIOQUIA
Código Postal:

Fecha Pre-Admisión:
16/05/2018 15:29:54
Min. Transporte Lic de carga 00
del 20/05/2011

HORA
NOMBRE DE
QUEM RECIBE

Oficina Principal - Calle 63 No. 9ª - 45 Bogotá D.C.
Dirección de Correspondencia - Superintendencia de Puertos y Transporte - Calle 37 No. 28 B - 21 Bogotá D.C.
PBX: 3526700 - Bogotá D.C. Línea de Atención al ciudadano 01 8000 915615
www.supetransporte.gov.co

