



Bogotá, 29/05/2018

Al contestar, favor citar en el asunto, este
No. de Registro 20185500560931



20185500560931

Señor
Representante Legal y/o Apoderado(a)
NUTIBARA DE CARGA S.A.S
CARRERA 42 No 67 A - 151 LOCAL 157
ITAGUI - ANTIOQUIA

ASUNTO: NOTIFICACIÓN POR AVISO

De manera atenta, me permito comunicarle que la Superintendencia de Puertos y Transporte, expidió la(s) resolución(es) No(s) 22385 de 16/05/2018 por la(s) cual(es) se FALLA una investigación administrativa a esa empresa.

De conformidad con el artículo 69 de la Ley 1437 de 2011 por la cual se expide el Código de Procedimiento Administrativo y de lo Contencioso Administrativo, se remite para lo pertinente copia íntegra de la(s) resolución(es) en mención, precisando que las mismas quedarán debidamente notificadas al finalizar el día siguiente a la fecha de entrega del presente aviso en el lugar de destino.

Adicionalmente, me permito informarle que los recursos que legalmente proceden y las autoridades ante quienes deben interponerse los mismos, se relacionan a continuación:

Procede recurso de reposición ante el Superintendente delegado de Tránsito y Transporte Terrestre Automotor dentro de los 10 días hábiles siguientes a la fecha de notificación.

SI NO

Procede recurso de apelación ante el Superintendente de Puertos y Transporte dentro de los 10 días hábiles siguientes a la fecha de notificación.

SI NO

Procede recurso de queja ante el Superintendente de Puertos y Transporte dentro de los 5 días hábiles siguientes a la fecha de notificación.

SI NO

Si la(s) resolución(es) en mención corresponden a una(s) apertura de investigación, procede la presentación de descargos, para cuya radicación por escrito ante la Superintendencia de Puertos y Transporte cuenta con el plazo indicado en la parte resolutoria del acto administrativo que se anexa con el presente aviso.

Sin otro particular.

Diana C. Merchan B.

DIANA CAROLINA MERCHAN BAQUERO
Coordinadora Grupo Notificaciones

Anexo: Lo enunciado.
Transcribió: Yoana Sanchez**

395

REPÚBLICA DE COLOMBIA



MINISTERIO DE TRANSPORTE

SUPERINTENDENCIA DE PUERTOS Y TRANSPORTE

RESOLUCIÓN No.

2 2 3 8 5 DEL 1 6 MAY 2018

Por la cual se falla la investigación administrativa iniciada mediante Resolución No. 20823 del 25 de Mayo de 2017 en contra de la empresa de servicio público de transporte terrestre automotor de carga denominada **NUTIBARA DE CARGA S.A.S**, identificada con NIT **9003976728**.

**LA SUPERINTENDENTE DELEGADA DE TRÁNSITO Y
TRANSPORTE TERRESTRE AUTOMOTOR**

En ejercicio de las facultades legales y en especial las que le confiere el numeral 9 del artículo 44 del Decreto 101 de 2000; los numerales 9 y 13 del artículo 14 del Decreto 1016 de 2000; los artículos 3, 4 y 10 del Decreto 2741 de 2001, artículo 2.2.1.7.1.2 del Decreto 1079 de 2015.

CONSIDERANDO

De conformidad con lo previsto en el artículo 41 del Decreto 101 de 2000, modificado por el artículo 3 del Decreto 2741 de 2001, se delega en la Superintendencia de Puertos y Transporte "Supertransporte", la función de vigilar, inspeccionar y controlar la aplicación y el cumplimiento de las normas que rigen el sistema de tránsito y transporte.

Acorde con lo preceptuado en el artículo 42 del Decreto 101 de 2000, modificado por el artículo 4 del Decreto 2741 de 2001, son sujetos de vigilancia, inspección y control de la Superintendencia de Puertos y Transporte "Supertransporte", las personas jurídicas con o sin ánimo de lucro, las

RESOLUCIÓN No.**DEL**

Por la cual se falla la investigación administrativa iniciada mediante Resolución No. 20823 del 25 de Mayo de 2017 en contra de la empresa de servicio público de transporte terrestre automotor de carga **NUTIBARA DE CARGA S.A.S**, identificada con NIT **9003976728**.

empresas unipersonales y las personas naturales que presten el servicio público de transporte.

En virtud de lo previsto en el numeral 9 del artículo 14 del Decreto 1016 de 2000, modificado por el artículo 10 del Decreto 2741 de 2001, la Superintendencia Delegada de Tránsito y Transporte Terrestre Automotor tiene entre otras, la función de asumir de oficio o a solicitud de cualquier autoridad o persona interesada, la investigación de las violaciones de las normas relativas al transporte terrestre de conformidad con la legislación vigente.

De conformidad con lo previsto en el Título I Capítulo IX de la Ley 336 de 1996 y Artículo 2.2.1.8.2.5. del Decreto 1079 del 2015, establece: *"Cuando se tenga conocimiento de una infracción a las normas de transporte, la Autoridad Competente abrirá investigación..."*

HECHOS

Las Autoridades de Tránsito y Transporte en ejercicio de sus funciones legales, elaboraron y trasladaron a esta Superintendencia, el Informe Único de Infracciones al Transporte No. 405234 de fecha 15 de Diciembre de 2016, del vehículo de placa SYL697, que transportaba carga para la empresa de servicio público de transporte terrestre automotor de carga denominada NUTIBARA DE CARGA S.A.S, identificada con NIT 9003976728, por transgredir presuntamente el código de infracción 560, del artículo 1 de la Resolución 10800 de 2003.

ACTUACIÓN ADMINISTRATIVA

Mediante Resolución No. 20823 del 25 de Mayo de 2017, la Superintendente Delegada de Tránsito y Transporte Terrestre Automotor ordenó la apertura de investigación administrativa en contra de la empresa NUTIBARA DE CARGA S.A.S., por transgredir presuntamente el literal d) del artículo 46 de la Ley 336 de 1996, modificado por el artículo 96 de la ley 1450 de 2011, en concordancia con lo normado en el artículo 8 de la Resolución 4100 de 2004, modificado por el artículo 1 de la Resolución 1782 de 2009; y lo señalado en el artículo 1º código 560 de la Resolución No. 10800 de 2003; es decir: *"Permitir, facilitar, estimular, propiciar, autorizar, o exigir el transporte de mercancías con peso superior al autorizado, sin portar el permiso correspondiente."*

Dicho acto administrativo fue debidamente notificado, y la empresa NO hizo uso del derecho de defensa que le asiste.

FUNDAMENTOS JURÍDICOS

RESOLUCIÓN No.

2 2 3 8 5 DEL 1 6 MAY 2018

Por la cual se falla la investigación administrativa iniciada mediante Resolución No. 20823 del 25 de Mayo de 2017 en contra de la empresa de servicio público de transporte terrestre automotor de carga **NUTIBARA DE CARGA S.A.S.**, identificada con NIT **9003976728**.

Ley 336 de 1996, Estatuto Nacional de Transporte; Decreto 1079 del 2015 por medio del cual se expide el Decreto Único Reglamentario del Sector Transporte; Resoluciones 4100 de 2004, 10800 de 2003 y 1782 de 2009, expedidas por el Ministerio de Transporte; Código de Procedimiento Administrativo y de lo Contencioso Administrativo.

PRUEBAS

1. Remitidas por la Dirección de Tránsito y Transporte de la Policía Nacional e Incorporadas mediante Auto N. 037050 del 08 de agosto de 2017:
 - 1.1 Informe Único de Infracciones al Transporte No. 405234 del 15 de Diciembre de 2016.
 - 1.2 Tiquete de bascula No. 160857 del 15 de Diciembre de 2016 expedido por la estación de pesaje

ADMISIBILIDAD DE LAS PRUEBAS

Teniendo en cuenta, lo establecido en el artículo 51 del Estatuto Nacional del Transporte, se remite en materia probatoria al Código de Procedimiento Administrativo y de lo Contencioso Administrativo, el cual indica en el Título V, Capítulo IX que el régimen probatorio no expresado en dicho Código, se aplicarán las normas del Código General del Proceso.

A su vez, el mencionado Código indica en el artículo 164 que *"toda decisión judicial debe fundarse en las pruebas regular y oportunamente allegadas al proceso (...), igualmente indica en el artículo 168 "(...) que se podrán rechazar las pruebas ilícitas, las notoriamente impertinentes, las conducentes y las manifiestamente superfluas o inútiles (...)"*

Es decir, que las pruebas recaudadas en esta investigación deben ceñirse al asunto material del proceso, las cuales permitan arrojar a este investigador certeza sobre los hechos objeto de análisis.

Cabe recordar, que entre las condiciones para la admisibilidad de las pruebas se encuentran: (i) la pertinencia: en donde la prueba tiene por objeto un hecho que guarda relación directa con el asunto materia del proceso, es decir, que debe existir una relación de causalidad entre la prueba, el hecho y el asunto del proceso. (ii) la eficacia: en donde la prueba tiene un poder demostrar un hecho, es decir, cuando la ley exige un medio de prueba determinado para demostrar el evento invocado. (iii) la utilidad: en donde la prueba resulta necesaria para demostrar el hecho invocado. (iv) la licitud: en donde la prueba es obtenida conforme a la Constitución respetando los derechos fundamentales.

Se trata entonces que frente a las pruebas obrantes en el presente expediente, es decir, el Informe Único de Infracciones al Transporte No. 405234 y Tiquete

RESOLUCIÓN No.**DEL**

Por la cual se falla la investigación administrativa iniciada mediante Resolución No. 20823 del 25 de Mayo de 2017 en contra de la empresa de servicio público de transporte terrestre automotor de carga **NUTIBARA DE CARGA S.A.S.**, identificada con NIT **9003976728**.

Bascula No. 16085 que señalan como responsable a la empresa investigada, ésta deberá demostrar la no realización de los supuestos de hecho exigidos por la norma para que se dé como realizada la comisión de la infracción; ello naturalmente exige que para un ejercicio adecuado de su defensa, anexe las pruebas que considere pertinentes, y que en el presente caso, aluden a una situación que ella presuntamente conoce y respecto de la cual, está en posición de aportar los documentos idóneos para desvirtuar los hechos materia de controversia, en virtud del vínculo que tiene la empresa por el hecho de expedir el respectivo manifiesto de carga y los demás instrumentos legales que le brindan las normas del transporte a las empresas habilitadas para prestar el servicio público de transporte terrestre automotor de carga.

APRECIACIÓN DE LAS PRUEBAS

A continuación, se hará un análisis jurídico del documento mismo y de su contenido, con el fin de establecer su mérito y alcance probatorio, la validez de los datos consignados y la carga de la prueba, a efectos de desvirtuar los eventuales hechos que puedan desprenderse del mismo.

De acuerdo con la doctrina jurídica procesal, en materia de apreciación de las pruebas, es decir, de la actividad intelectual del juzgador para determinar su valor de convicción sobre la certeza, o ausencia de ésta, de las afirmaciones de las partes en el proceso, el sistema de la **sana crítica o persuasión racional**, en el cual el juzgador debe establecer por sí mismo el valor de las pruebas con base en las reglas de la lógica, la ciencia y la experiencia, es el consagrado en el Código General del Proceso, que establece en su artículo 176 lo siguiente:

"Las pruebas deberán ser apreciadas en conjunto, de acuerdo con las reglas de la sana crítica, sin perjuicio de las solemnidades prescritas en la ley sustancial para la existencia o validez de ciertos actos.

El juez expondrá siempre razonadamente el mérito que le asigne a cada prueba."

Este sistema requiere igualmente una motivación, consistente en la expresión de las razones que el juzgador ha tenido para determinar el valor de las pruebas, con fundamento en las citadas reglas.

Frente a la aplicación del citado artículo, la Corte Constitucional ha expresado:

"Las reglas de la sana crítica son, ante todo, las reglas del correcto entendimiento humano. En ellas interfieren las reglas de la lógica, con las reglas de la experiencia del juez. Unas y otras contribuyen de igual manera a que el magistrado pueda analizar la prueba (...) con arreglo a la sana razón y a un conocimiento experimental de las cosas (...)

(...) El juez que debe decidir con arreglo a la sana crítica, no es libre de razonar a voluntad, discrecionalmente, arbitrariamente. Esta manera de actuar no sería sana crítica, sino libre convicción. La sana crítica es la

RESOLUCIÓN No.

2 2 3 8 5

DEL

16 MAY 2018

Por la cual se falla la investigación administrativa iniciada mediante Resolución No. 20823 del 25 de Mayo de 2017 en contra de la empresa de servicio público de transporte terrestre automotor de carga **NUTIBARA DE CARGA S.A.S.**, identificada con NIT **9003976728**.

unión de la lógica y de la experiencia, sin excesivas abstracciones de orden intelectual, pero también sin olvidar esos preceptos que los filósofos llaman de higiene mental, tendientes a asegurar el más certero y eficaz razonamiento²², (...)

De lo anterior se concluye que el cargo analizado es infundado, pues las disposiciones impugnadas para nada afectan la autonomía e independencia que la Carta Política le reconoce al juez para valorar las pruebas que se aportan o allegan a un proceso, autonomía que como principio de rango constitucional consagran los artículos 228 y 230 de la C.P. Ese ejercicio de valoración de las pruebas deberá efectuarlo a partir del análisis conjunto de las mismas, exponiendo razonadamente el valor que atribuye a cada una, justificando la ponderación que de ellas hace y descartando sólo aquellas ilegal, indebida o inoportunamente allegadas, pues ello "...implicaría violar el derecho de defensa y el principio de publicidad y la posibilidad de contradicción de los medios probatorios, los cuales son de orden público y por lo tanto de obligatorio cumplimiento"²³ (...)²⁴

En ese orden de ideas, este Despacho apreciará las pruebas en conjunto de acuerdo a las reglas de la sana crítica, les dará el valor probatorio correspondiente de acuerdo al hecho o momento que desee ser demostrado y de esta manera poder determinar con certeza la materialidad del hecho o infracción a las normas de transporte basadas en los lineamientos establecidos por la Constitución Política en sus artículos 333 y 334, la ley 336 de 1996, la Resolución 4100 de 2004, el Decreto 3366 de 2003, la Resolución 10800 de 2003 y el Decreto 173 de 2001. Así mismo, se estudiara, valorará y determinará cuál de las pruebas obrantes en el expediente, ya sean las que sirvieron como prueba para el inicio de esta investigación o las aportadas y / o solicitadas por el investigado sirven como fundamento factico y jurídico para desvirtuar los cargos formulados mediante la Resolución No. 20823 del 25 de Mayo de 2017

CONSIDERACIONES DEL DESPACHO

Siendo competente este Despacho procede a pronunciarse de fondo respecto de la actuación administrativa adelantada con ocasión del Informe Único de Infracciones de Transporte No. 405234 del 15 de Diciembre de 2016

Hecha la anterior precisión, se continuará con el estudio de fondo del asunto, siguiendo el procedimiento establecido en la Ley 336 de 1996, en concordancia con las normas contenidas en el Código de Procedimiento Administrativo y de lo Contencioso Administrativo, mediante Resolución No. 20823 del 25 de Mayo de 2017, se inició investigación administrativa y se formularon cargos contra la empresa de servicio público de transporte terrestre automotor de carga

²² Couture, Eduardo J., Fundamentos del Derecho Procesal Civil, Ediciones Depalma, Buenos Aires, 1962.

²³ Corte Suprema de Justicia, sentencia de diciembre 2 de 1975.

²⁴ Corte Constitucional, sentencia C-622 del 4 de noviembre de 1998, M.P., Fabio Morón Díaz.

RESOLUCIÓN No.**DEL**

Por la cual se falla la investigación administrativa iniciada mediante Resolución No. 20823 del 25 de Mayo de 2017 en contra de la empresa de servicio público de transporte terrestre automotor de carga **NUTIBARA DE CARGA S.A.S**, identificada con NIT **9003976728**.

NUTIBARA DE CARGA S.A.S identificada con NIT 9003976728, por incurrir presuntamente en la conducta descrita el literal d) del artículo 46 de la Ley 336 de 1996, modificado por el Art. 96 de la Ley 1450 de 2011, en concordancia con lo normado en el artículo 8, de la Resolución 4100 de 2004, modificado por el artículo 1°, de la Resolución 1782 de 2009; y lo señalado en el código de infracción 560 del artículo primero de la Resolución 10800 de 2003.

Decisión, de la cual una vez puesta en conocimiento de la investigada ésta en el término concedido en virtud de la ley, NO presentó los respectivos descargos y alegatos de conclusión.

PROCEDIMIENTO APLICABLE

Para el caso en concreto existe una regulación especial sobre la materia, lo que desplaza la aplicación del Código de Procedimiento Administrativo y de lo Contencioso Administrativo, por ende, ésta Delegada adelantará el respectivo procedimiento según como lo establece el artículo 50 de la Ley 336 de 1996, el cual reza lo siguiente:

***"Artículo 50:** Sin perjuicio de lo dispuesto por normas especiales sobre la materia, cuando se tenga conocimiento de la comisión de una infracción a las normas de transporte, la autoridad competente abrirá investigación en forma inmediata mediante resolución motivada contra la cual no cabrá recurso alguno, la cual deberá contener:*

- a) Relación de las pruebas aportadas o allegadas que demuestren la existencia de los hechos;*
- b) Los fundamentos jurídicos que sustenten la apertura y el desarrollo de la investigación, y*
- c) Traslado por un término no inferior a diez (10) días ni superior a treinta (30) días, al presunto infractor para que por escrito responda a los cargos formulados y solicite las pruebas que considere pertinentes, las que se apreciarán de conformidad con a las reglas de la sana crítica.*

Igualmente, el Decreto 1079 del 2015, específicamente en el Artículo 2.2.1.8.2.5, establece el procedimiento para la imposición de sanciones por parte de ésta Superintendencia:

***"Artículo 2.2.1.8.2.5. Procedimiento para imponer sanciones.** De conformidad con lo previsto en el Título I Capítulo IX de la Ley 336 de 1996, el procedimiento para la imposición de las sanciones de multa y de suspensión o cancelación de la habilitación o del permiso de operación, es el siguiente:*

RESOLUCIÓN No.

DEL 16 MAY 2018

Por la cual se falla la investigación administrativa iniciada mediante Resolución No. 20823 del 25 de Mayo de 2017 en contra de la empresa de servicio público de transporte terrestre automotor de carga **NUTIBARA DE CARGA S.A.S**, identificada con NIT **9003976728**.

Cuando se tenga conocimiento de la comisión de una infracción a las normas de transporte, la Autoridad Competente abrirá investigación en forma inmediata mediante Resolución motivada contra la cual no procede recurso alguno, y deberá contener: (...)

3. Traslado por un término de diez (10) días al presunto infractor, para que por escrito responda a los cargos formulados y solicite las pruebas que considere pertinentes, las que se apreciarán de conformidad con las reglas de la sana crítica."

De lo anterior, queda claro entonces que el procedimiento aplicable al presente caso es el contemplado en la Ley 336 de 1996 y el Decreto 1079 del 2015, el cual ha sido respetado por ésta Delegada, teniendo en cuenta que el investigado fue debidamente notificado y NO presentó los respectivos descargos en el tiempo establecido. Así las cosas, procede este Despacho a pronunciarse de fondo en la presente investigación, con base en el artículo 51 del Estatuto Nacional de Transporte.

COMPETENCIA PARA REALIZAR EL ESTUDIO (COMPETENCIA MATERIAL).

La Superintendencia de Puertos y Transporte de conformidad con el Decreto 101 del 2000, ejerce "(...) funciones de inspección, vigilancia y control que le corresponden al Presidente de la República como suprema autoridad administrativa en materia de tránsito, transporte y su infraestructura de conformidad con la ley y la delegación (...)".

En desarrollo de esta delegación legal la Superintendencia tiene como objeto, entre otros:

- "1. Inspeccionar, vigilar y controlar la aplicación y el cumplimiento de las normas que rigen el sistema de tránsito y transporte.*
- 2. Inspeccionar, vigilar y controlar la permanente, eficiente y segura prestación del servicio de transporte, (...). (Subrayado propio).*
- 3. Inspeccionar y vigilar los contratos de concesión destinados a la construcción, rehabilitación, operación y/o mantenimiento de la infraestructura de transporte.*
- 4. Inspeccionar, vigilar y controlar la aplicación de las normas para el desarrollo de la gestión de infraestructura propia del sector transporte."*

Dentro de ese marco de competencias, se crea la Superintendencia Delegada de Concesiones e Infraestructura, en el artículo 41 del Decreto 101 de 2000, modificado por el artículo 3º del Decreto 2741 del 2001, determina que actividades de supervisión realiza, entre otros, de:

Por la cual se falla la investigación administrativa iniciada mediante Resolución No. 20823 del 25 de Mayo de 2017 en contra de la empresa de servicio público de transporte terrestre automotor de carga **NUTIBARA DE CARGA S.A.S.**, identificada con NIT **9003976728**.

"(...) 4. Inspeccionar, vigilar y controlar la aplicación de las normas para el desarrollo de la gestión de infraestructura propia del Sector Transporte."

El artículo 42 del Decreto 101 de 2000, modificado por el artículo 4° del Decreto 2741 del 2001, en su numeral 3° dispone: "3. Los concesionarios, en los contratos de concesión destinados a la construcción, rehabilitación, operación y/o mantenimiento de la infraestructura de transporte en lo relativo al desarrollo, ejecución y cumplimiento del contrato, sobre los cuales se ejercerá inspección y vigilancia."

Mediante el artículo 13. Del Decreto 1016 del 2000, Modificado por el artículo 9 del Decreto 2741 de 2001, establece las funciones de la Superintendencia Delegada de Concesiones e Infraestructura, entre otras las siguientes:

"... 2. Velar por el cumplimiento de los principios de libre acceso, calidad y seguridad de la infraestructura aérea, férrea y terrestre automotor y de la adecuada prestación del servicio de transporte en el modo férreo. 3. Ejecutar la labor de inspección y vigilancia en relación con los contratos de concesión destinados a la construcción, rehabilitación, operación, explotación y/o mantenimiento de la infraestructura terrestre automotor, aeroportuaria y férrea, de conformidad con lo previsto en el numeral 5, artículo 4° de este decreto. ... 5. Velar por el cumplimiento de las normas nacionales e internacionales que regulen el sistema de tránsito y transporte en el modo férreo, así como por el cumplimiento de las disposiciones relativas a la construcción, rehabilitación, operación, explotación y/o mantenimiento de la infraestructura de los modos de transporte aéreo, férreo y terrestre automotor. ... 10. Asumir, de oficio o por solicitud de cualquier autoridad o cualquier persona interesada, la investigación de las violaciones a las normas, especificaciones, marcos y lineamientos contractuales definidos respecto de los contratos de concesiones e infraestructura destinados a la rehabilitación, operación, explotación y/o mantenimiento de la infraestructura terrestre automotor, aeroportuaria y férrea, y de la adecuada prestación del servicio en el modo de transporte férreo y tomar las medidas pertinentes. ... 15. Investigar, sancionar y aplicar las sanciones a que diere lugar el desarrollo de la labor de inspección, control y vigilancia, de acuerdo con la reglamentación actualmente vigente o la que para tal efecto se expida. ..."

En consecuencia se concluye que el objeto de la supervisión de la Superintendencia de Puertos y Transporte, dentro de la Delegada de Concesiones e Infraestructura es velar por los principios de libre acceso, calidad y seguridad de la infraestructura, así como velar por el mantenimiento de la infraestructura terrestre automotor.

Por la cual se falla la investigación administrativa iniciada mediante Resolución No. 20823 del 25 de Mayo de 2017 en contra de la empresa de servicio público de transporte terrestre automotor de carga **NUTIBARA DE CARGA S.A.S**, identificada con NIT **9003976728**.

Dentro de este marco de competencia, el artículo 27 de la Ley 336 de 1996 determinó que existían unos servicios conexos al de transporte público y los definió así:

"Artículo 27.-Se consideran como servicios conexos al de transporte público los que se prestan en las terminales, puertos secos, aeropuertos, puertos o nodos y estaciones, según el modo de transporte correspondiente.

"Los diseños para la construcción y operación de las instalaciones donde funcionen los servicios a que se refiere el inciso anterior, contemplarán el establecimiento de sistemas o mecanismos apropiados para el desplazamiento de los discapacitados físicos".

Disposición complementada por el artículo 12 de la Ley 1682 de 2013 (Ley de infraestructura del Transporte), así:

"Artículo 12. En lo que se refiere a la infraestructura de transporte terrestre, aeronáutica, aeroportuaria y acuática, se tendrán en cuenta las siguientes definiciones:

"Servicios conexos al transporte. Son todos los servicios y/o actividades que se desarrollan o prestan en la infraestructura de transporte y complementan el transporte, de acuerdo con las competencias de las autoridades previstas para cada modo.

Dichos servicios permiten una operación modal o multimodal, atendiendo también las actividades propias del transporte en condiciones de regularidad y de eventualidades.

"Entre estos servicios se encuentran los peritajes y evaluación de vehículos, las terminales de pasajeros y carga, las escuelas de enseñanza y los centros de desintegración y reciclaje de vehículos, entre otros".

Así mismo, a ello cuando el legislador definió los servicios conexos dejando claridad que los mismos hacían parte de la actividad de transporte, estando en lo dispuesto en el párrafo 1º del artículo 36 la Ley 1753 del 2015, que expresa:

*"Para efectos del presente artículo, se entenderá por ingresos brutos derivados de la **actividad de transporte**, todos aquellos que recibe el supervisado por las actividades relacionadas con el tránsito, transporte, su infraestructura o sus **servicios conexos** y*

RESOLUCIÓN No.

DEL

Por la cual se falla la investigación administrativa iniciada mediante Resolución No. 20823 del 25 de Mayo de 2017 en contra de la empresa de servicio público de transporte terrestre automotor de carga **NUTIBARA DE CARGA S.A.S**, identificada con NIT **9003976728**.

complementarios, durante el periodo anual anterior, sin restarle las contribuciones, gastos, costos, tributos, descuentos y deducciones."

Según lo precitado, es claro que el objeto de inspección, control y vigilancia de la Superintendencia Delegada de Concesiones, tiene competencia en materia de infraestructura del transporte y de **sus servicios conexos** en las actividades de transporte.

Es decir, de conformidad con el artículo 11 de la Resolución 4100 de 2004, emitida por el Ministerio de Transporte "*Por la cual se adoptan los límites de pesos y dimensiones en los vehículos de transporte terrestre automotor de carga por carretera, para su operación normal en la red vial a nivel nacional*", las disposiciones sobrepesos por eje y peso bruto vehicular, exclusivamente serán controladas mediante el pesaje de los vehículos en básculas diseñadas y construidas para tal fin, las cuales deberán tener el respectivo certificado de verificación, de acuerdo con el Subsistema Nacional de la Calidad - SICAL.

En consecuencia, ese marco de competencia es determina que el control al sobrepeso en las vías se constituye en un elemento de seguridad en la prestación del servicio (conexo) a la actividad de transporte y su infraestructura, en cuyos elementos que permite ese control o medición en las vías terrestre son las denominadas "Basculas camioneras".

El Decreto 1074 de 2015 (Único Reglamentario del sector Comercio, Industria y Turismo), modificado por el Decreto 1595 de 2015, en su Sección 14 d) (Metrología legal), precisa las autoridades de control metrológico, los actores involucrados en el control metrológico, las directrices en relación con la metrología legal, los instrumentos de medida sujetos a control metrológico y las fases de control metrológico.

De igual forma, el artículo 16 de la Ley 1753 del 2015, determinó que la Superintendencia de Industria y Comercio administraría el Sistema de Información Metrología Legal (SIMEL).

El Decreto reglamentario del sector comercio, industria y turismo dispuso en su artículo 2.2.1.7.14.7., que:

"Artículo 2.2.1.7.14.7. Sistema de Información de Metrología Legal (SIMEL). De acuerdo con el artículo 16 de la Ley 1753 de 2015, el Sistema de Información de Metrología Legal (SIMEL), administrado por la Superintendencia de Industria y Comercio, es el sistema en el cual se deberán registrar los productores e importadores, los reparadores y los usuarios o titulares de instrumentos de medición sujetos a control metrológico. La Superintendencia de Industria y Comercio designará

Por la cual se falla la investigación administrativa iniciada mediante Resolución No. 20823 del 25 de Mayo de 2017 en contra de la empresa de servicio público de transporte terrestre automotor de carga **NUTIBARA DE CARGA S.A.S.**, identificada con NIT **9003976728**.

mediante acto administrativo a los Organismos Autorizados de Verificación Metrológica (OAVM), las zonas geográficas en que actuarán de forma exclusiva, los instrumentos de medición que verificarán y los costos de ésta, los cuales serán pagados por los usuarios o titulares de estos. En caso de que un usuario o titular de un instrumento de medición sujeto a control metrológico impida, obstruya o no cancele los costos de la verificación del instrumento, se ordenará la suspensión inmediata de su utilización hasta que se realice su verificación, sin perjuicio de las sanciones establecidas en el artículo 61 de la Ley 1480 de 2011. La Superintendencia de Industria y Comercio determinará la gradualidad con que se implemente el sistema, tanto territorialmente como respecto de los Instrumentos de medición que se incorporarán al sistema”.

Todos los equipos de medición deben cumplir con los reglamentos técnicos metrológicos expedidos por la Superintendencia de Industria y Comercio, quien es la facultada de estandarizar métodos y procedimientos de medición y ejercer funciones de control metrológico.

Para cumplimiento a sus obligaciones, la SIC expidió dos Resoluciones:

- I. La Resolución 37514 del 15 de junio de 2016, por el cual designa al Organismo de Verificación Metrológica –OVM- para básculas camioneras y otros, UNIÓN TEMPORAL AUTOMATIZACIÓN Y PESO S.A.S. – METROLOGIA GLOBAL S.A.S., como organismo de verificación quienes solo pueden iniciar operación hasta que tengan acreditación (ONAC) la cual no ha sido obtenida hasta la fecha teniendo plazo hasta marzo del 2018.
- II. La Resolución 77506 del 10 de noviembre del 2016 que adiciono la Circular Única de la SIC (Contiene todos los actos de la SIC), mediante la cual establece el procedimiento de verificación metrológico para reducir la inducción a error y asegurar la calidad de los bienes.

Dentro de esta última Resolución se dispuso en el artículo 6.7.1.2., como regla transitoria, lo siguiente:

“6.7.1.2. Disposición Transitoria. Hasta tanto exista al menos un (1) organismo de certificación acreditado ante el Organismo Nacional de Acreditación de Colombia -ONAC cuyo alcance de certificación corresponda al presente reglamento técnico metrológico, se aceptará, como medio para demostrar la conformidad del instrumento de pesaje con los requisitos establecidos en esta norma, la declaración de conformidad del productor y/o importador expedida de conformidad con

RESOLUCIÓN No.**DEL**

Por la cual se falla la investigación administrativa iniciada mediante Resolución No. 20823 del 25 de Mayo de 2017 en contra de la empresa de servicio público de transporte terrestre automotor de carga **NUTIBARA DE CARGA S.A.S**, identificada con NIT **9003976728**.

los requisitos establecidos en la norma internacional ISO/IEC 17050:2004, utilizando el modelo de declaración de conformidad incluido en el Anexo No. 2 de este reglamento técnico, soportada sobre la base de (i) haberse observado las reglas y efectuado los ensayos señalados en el numeral 3.10 de la NTC 2031:2014, por parte de un laboratorio de pruebas y ensayos acreditado ante el Organismo Nacional de Acreditación de Colombia -ONAC bajo la norma ISO/IEC 17025:2005 cuyo alcance de acreditación corresponda a los instrumentos de pesaje, o por parte de un laboratorio extranjero que efectúe los ensayos establecidos en una de las normas equivalentes a este reglamento definidas en el numeral 6.7.1.1., siempre que ostenten acreditación vigente bajo la norma ISO/IEC 17025:2005 emitida por un miembro signatario del acuerdo de reconocimiento mutuo del International Laboratory Accreditation Cooperation -ILAC.

Parágrafo. El productor/importador que haya demostrado la conformidad de sus instrumentos de pesaje bajo lo dispuesto en este numeral, no tendrán que demostrar nuevamente la conformidad de sus instrumentos así ya se haya acreditado el primer organismo de certificación ante el ONAC.

El certificado de conformidad previsto en este reglamento técnico como medio para la evaluación de la conformidad según lo señalado en el numeral 6.7, sólo será exigible tres (3) meses después de acreditado el primer organismo evaluador de la conformidad".

De lo anterior, se concluye que hasta que el organismo de verificación se acredite, la declaración de conformidad del productor y/o importador, de acuerdo con la legislación internacional (Disposición transitoria del artículo 6.7.1.2. Resolución 77506 de 2016 SIC), lo que se conoce como la calibración, será válida para demostrar que la báscula está en condiciones adecuadas.

Por tanto, hasta que el Organismo de Verificación Metrológica -OVM-, (ya se encuentra designado), pero falta obtener su acreditación (por la ONAC) para iniciar operaciones, de ahí que hasta tanto, se presume la calibración con la declaración del importador o productor de conformidad de los equipos.

A raíz de esta circunstancia y debido a las múltiples quejas presentadas por las empresas de transporte de carga ante la Superintendencia de Puertos y Transporte, esta celebró un Contrato Interadministrativo Tripartita No. 977 de 2017, con el Instituto Nacional de Metrología y la Universidad Distrital Francisco José de Caldas, que tuvo como finalidad la aplicación de diferentes pruebas para determinar las condiciones de operación e incentivar las buenas prácticas de básculas camioneras.

Por la cual se falla la investigación administrativa iniciada mediante Resolución No. 20823 del 25 de Mayo de 2017 en contra de la empresa de servicio público de transporte terrestre automotor de carga **NUTIBARA DE CARGA S.A.S.**, identificada con NIT **9003976728**.

Dentro del marco de ese contrato se realizó la revisión de 20 básculas camioneras con mayor número de quejas presentadas a nivel nacional.

El estudio fue realizado por el Instituto Nacional de Metrología – INM- el cual es un organismo que tiene como objetivo la coordinación nacional de la metrología científica e industrial y la ejecución de actividades que permitan la innovación y soporten el desarrollo económico, científico y tecnológico del país, mediante la investigación, la prestación de servicios metrológicos, el apoyo a las actividades de control metrológico y la diseminación de mediciones trazables al Sistema Internacional de unidades -SI-.

Debido al análisis de esta Entidad, se concluyó que la medición técnica realizada desvirtuó la presunción de conformidad con la norma técnica y a la falta de verificación por el OVM, genera duda al fallador de segunda instancia sobre la conducta de sobrepeso registrada en la báscula precitada.

Debe recordarse que el Consejo de Estado, ha indicado que la presunción de inocencia va acompañada de otra garantía, el "*in dubio pro administrado*", toda vez que si el Estado no cumple con la carga probatoria (IUIT y Tiquete de Báscula) que le corresponde y a raíz del informe técnico mencionado anteriormente, se genera duda razonable sobre el "*peso superior al permitido*" objeto de la investigación, por lo cual se llega a la única conclusión de archivar la actual investigación.

En mérito de lo expuesto, este Delegada,

RESUELVE

ARTICULO PRIMERO: Exonerar a la sociedad **NUTIBARA DE CARGA S.A.S** identificada con el NIT. 9003976728, de los cargos impuestos mediante resolución No. 20823 del 25 de Mayo de 2017, por parte de la Superintendencia de Puertos y Transportes.

ARTÍCULO SEGUNDO: Ordenar el archivo de la investigación adelantada en contra de **NUTIBARA DE CARGA S.A.S** identificada con el NIT. 9003976728, de acuerdo a las consideraciones de este acto administrativo.

ARTÍCULO TERCERO: Ordenar el archivo definitivo del Informe Único de Infracción al Transporte – IUIT No. 405234 del 15 de Diciembre de 2016 de acuerdo a la parte motiva de esta Decisión.

ARTÍCULO CUARTO: Notificar el contenido de la presente resolución por conducto de la Secretaria General de la Superintendencia de Puertos y Transportes al Representante Legal y /o apoderado o a quien haga sus veces de la empresa **NUTIBARA DE CARGA S.A.S**, identificada con NIT

RESOLUCIÓN No.

2 2 3 8 5

DEL 1 6 MAY 2018

Por la cual se falla la investigación administrativa iniciada mediante Resolución No. 20823 del 25 de Mayo de 2017 en contra de la empresa de servicio público de transporte terrestre automotor de carga **NUTIBARA DE CARGA S.A.S**, identificada con NIT **9003976728**.

9003976728 en su domicilio principal en la ciudad de **ITAGUI / ANTIOQUIA** en la **CR 42 # 67A 151 LC.157** o en su defecto, por aviso, de conformidad con los artículos 66 y siguientes del Código de Procedimiento Administrativo y de lo Contencioso Administrativo. Copia de la comunicación a que se refiere el precitado artículo y la constancia de envío y recibo de la misma, deberá ser remitida a la Superintendencia Delegada de Tránsito y Transporte Terrestre Automotor para que forme parte del respectivo expediente, así como también del acto de notificación personal o por aviso, según el caso.

ARTICULO QUINTO: Contra la presente Resolución proceden los recursos de reposición y en subsidio apelación ante la Superintendente Delegada de Tránsito y Transporte Terrestre Automotor, de los cuales podrá hacer uso por escrito en la diligencia de notificación personal o dentro de los diez (10) días siguientes a ella, o a la notificación por aviso, según el caso.

Dada en Bogotá, a los

2 2 3 8 5

1 6 MAY 2018

NOTIFÍQUESE Y CÚMPLASE,

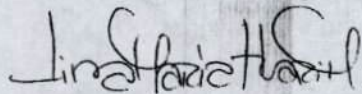

LINA MARIA MARGARITA HUARI MATEUS

Superintendente Delegada de Tránsito y Transporte Terrestre Automotor

Proyectó: JULIAN SANDOVAL - Abogado Grupo Investigaciones IUIT
Revisó: Andrea Valcárcel - Abogada Contratista Grupo Investigaciones IUIT
Aprobó: Carlos Andrés Álvarez Muñoz - Coordinador Grupo Investigaciones IUIT



Registro Mercantil

La siguiente información es reportada por la cámara de comercio y es de tipo informativo.

Razón Social	NUTTBARA DE CARGA S.A.S. EN LIQUIDACION
Sigla	
Cámara de Comercio	ABURRA SUR
Número de Matrícula	0000141699
Identificación	NIT 900397672 - 8
Último Año Renovación	2012
Fecha Renovación	20120330
Fecha de Matriculación	20101125
Fecha de Vigencia	99991231
Estado de la matrícula	ACTIVA
Tipo de Sociedad	SOCIEDAD COMERCIAL
Tipo de Organización	SOCIEDADES POR ACCIONES SIMPLIFICADAS SAS
Categoría de la Matrícula	SOCIEDAD ó PERSONA JURIDICA PRINCIPAL ó ESAL
Total Activos	137526000.00
Utilidad/Perdida Neta	12258000.00
Ingresos Operacionales	631804000.00
Empleados	6.00
Afiliado	No



Ver Expediente

Actividades Económicas

- * 5210 - Almacenamiento y depósito
- * 4923 - Transporte de carga por carretera
- * 8299 - Otras actividades de servicio de apoyo a las empresas n.c.p.

Información de Contacto

Municipio Comercial	ITAGUI / ANTIOQUIA
Dirección Comercial	CR 42 # 67A 151 LC.157
Teléfono Comercial	4485085
Municipio Fiscal	ITAGUI / ANTIOQUIA
Dirección Fiscal	CR 42 # 67A 151 LC.157
Teléfono Fiscal	4485085
Correo Electrónico	nuticarga@yahoo.com

Información Propietario / Establecimientos, agencias o sucursales

Tipo Id.	Número Identificación	Razón Social	Cámara de Comercio RM	Categoría	RM	RUP	ESAL	RNT
		NUTTBARA DE CARGA	ABURRA SUR	Establecimiento	RM			

Página: 1 de 1 Mostrando 1 - 1 de 1

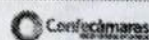

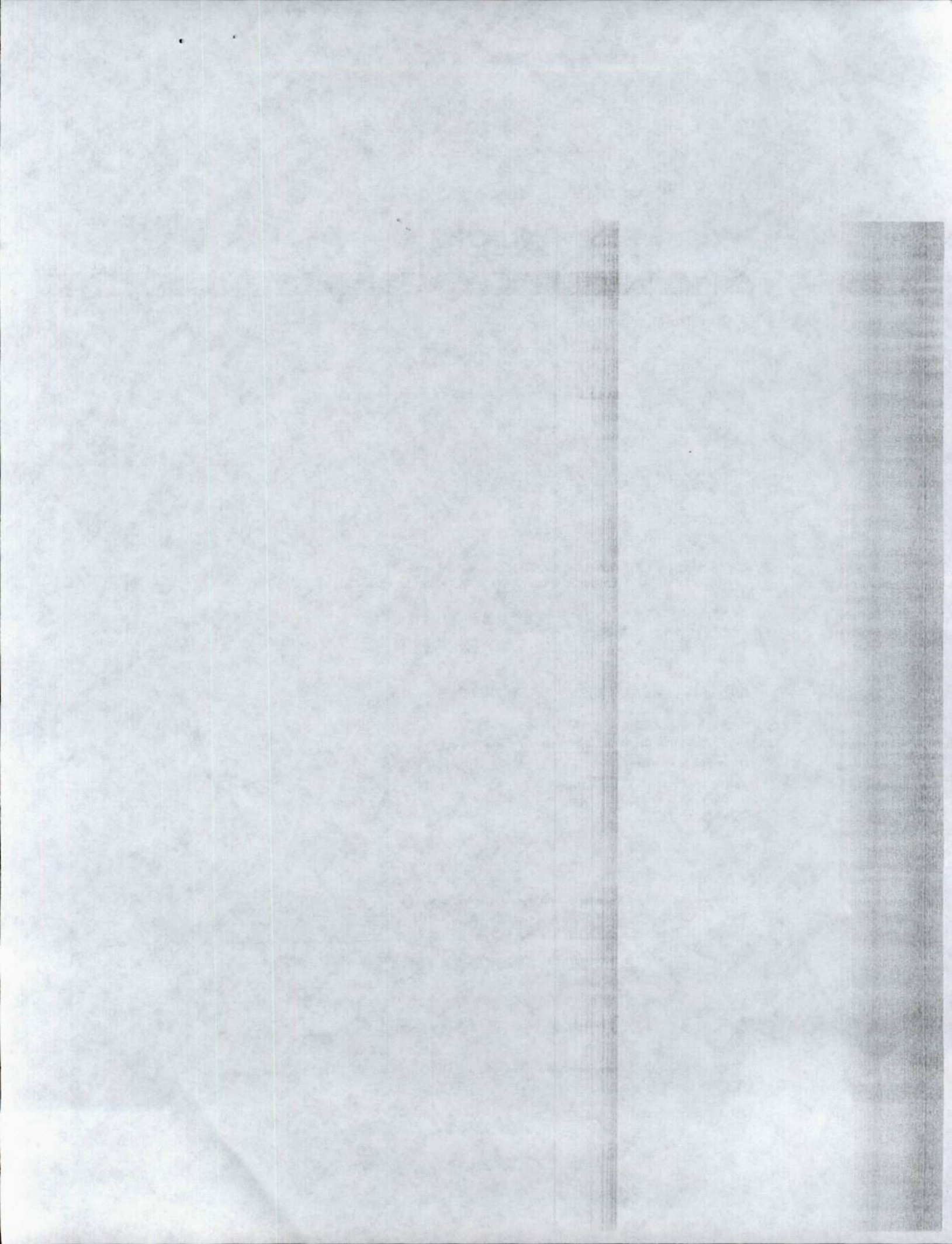



Superintendencia de Puertos y Transporte
República de Colombia



Al contestar, favor citar en el asunto este
No. de Registro 20185500516361



20185500516361

Bogotá, 16/05/2018

Señor
Representante Legal y/o Apoderado (a)
NUTIBARA DE CARGA S.A.S ✓
CARRERA 42 No 67 A - 151 LOCAL 157 ✓
ITAGUI - ANTIOQUIA ✓

ASUNTO: CITACION NOTIFICACION

Respetado(a) señor(a):

De manera atenta, me permito comunicarle que la Superintendencia de Puertos y Transporte, expidió la(s) resolución(es) No(s) 22385 de 16/05/2018 por la(s) cual(es) se FALLA una(s) investigación(es) administrativa(s) a esa empresa.

En consecuencia debe acercarse a la Secretaria General de esta Entidad, ubicada en la Calle 37 No. 28B-21 Barrio Soledad de la ciudad de Bogotá, con el objeto que se surta la correspondiente notificación personal; de no ser posible, ésta se surtirá por aviso de conformidad con el artículo 69 del Código de Procedimiento Administrativo y de lo Contencioso Administrativo.

En los eventos en que se otorgue autorización para surtir la notificación personal, se debe especificar los números de las resoluciones respecto de las cuales autoriza la notificación, para tal efecto en la página web de la entidad www.supertransporte.gov.co, link "Resoluciones y edictos investigaciones administrativas" se encuentra disponible un modelo de autorización, el cual podrá ser tomado como referencia. Así mismo se deberá presentar copia del decreto de nombramiento y acta de posesión, si es del caso.

En el caso que desee hacer uso de la opción de realizar el trámite de notificación electrónica para futuras ocasiones, usted señor(a) representante legal deberá diligenciar en su totalidad la autorización que se encuentra en el archivo Word anexo a la Circular 16 del 18 de junio de 2012 la cual se encuentra en la página web de la Entidad www.supertransporte.gov.co en el link "Circulares Supertransporte" y remitirlo a la Calle 37 No. 28B-21 Barrio Soledad de la ciudad de Bogotá.

Sin otro particular.

Diana C. Merchan B.

DIANA CAROLINA MERCHAN BAQUERO*
COORDINADORA GRUPO NOTIFICACIONES

Transcribió: ELIZABETH BULLA

Revisó: KAROL LOPEZ / MARIA DEL PILAR ORTIZ / RAISSA RICAURTE

C:\Users\elizabethbulla\Desktop\CITAT 22189.odt

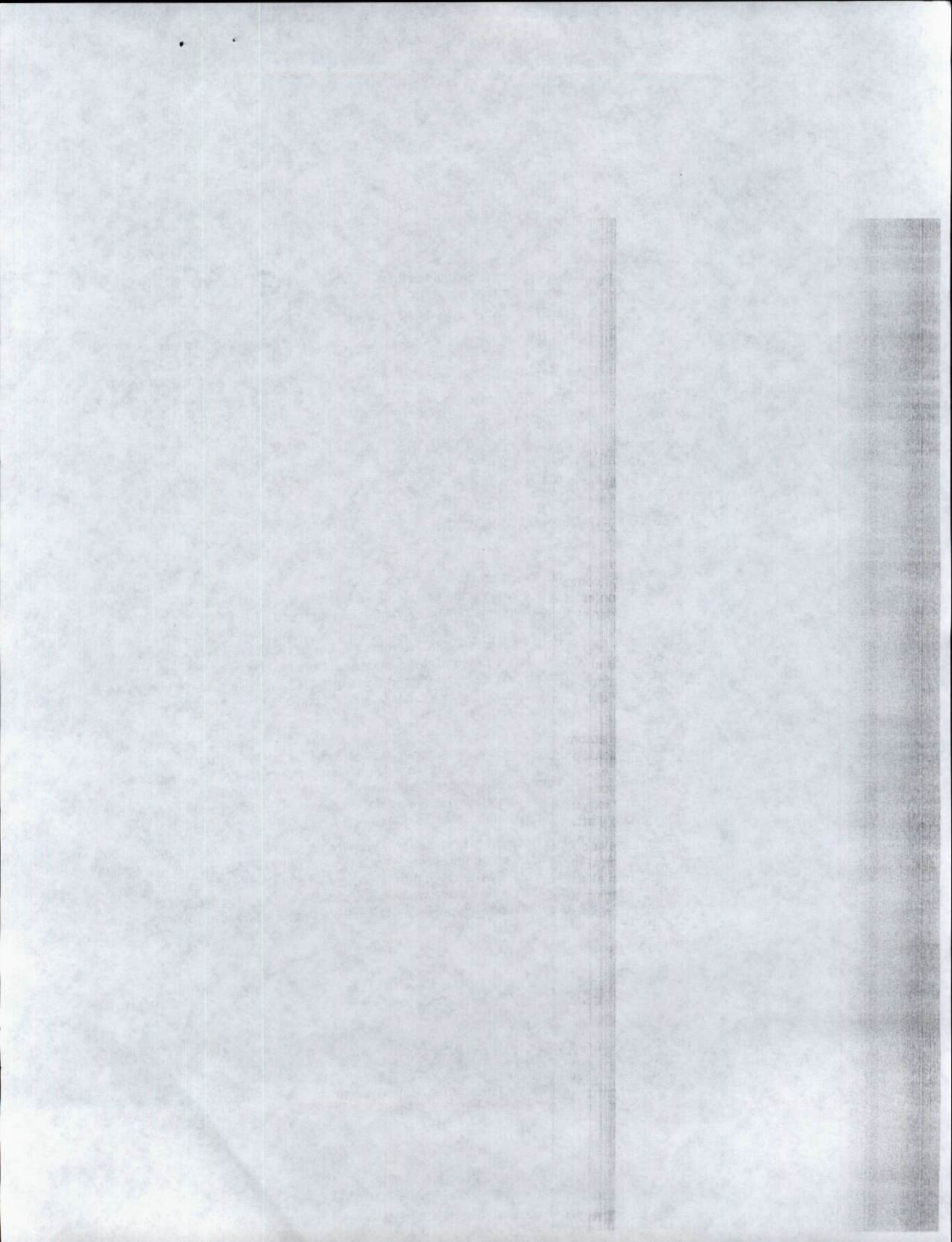

472

Servicios Postales
Nichols S.A.
NIT 900 062917-9
DG 25 G 95 A 55
Línea Nat: 01 8000 111 210

REMITENTE

Nombre/ Razón Social
SUPERINTENDENCIA DE
PUERTOS Y TRANSPORTES -
la sociedad
Dirección: Calle 37 No. 28B-21 Barrio

Ciudad: BOGOTÁ D.C.

Departamento: BOGOTÁ D.C.

Código Postal: 111311395

Envío: RN958602508CO

DESTINATARIO

Nombre/ Razón Social:
MULTIARRA DE CARGA S.A.S

Dirección: CARRERA 42 No. 67 A -
151 LOCAL 157

Ciudad: ITAGUI

Departamento: ANTIQUIA

Código Postal: 055411375

Fecha Pre-Admisión:
30/05/2018 15:06:04

Min. Transporte Lic de carga 000200
del 20/05/2011



Libertad y Orden

Superintendencia de Puertos y Transporte
República de Colombia

**PROSPERIDAD
PARA TODOS**

Oficina Principal - Calle 63 No. 9^a - 45 Bogotá D.C.
Dirección de Correspondencia - Superintendencia de Puertos y Transporte - Calle 37 No. 28 B - 21 Bogotá D.C.
PBX: 3526700 - Bogotá D.C. Línea de Atención al ciudadano 01 8000 915615
www.supertransporte.gov.co

