

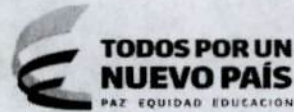

Superintendencia de Puertos y Transporte  
República de Colombia



Al contestar, favor citar en el asunto este  
No. de Registro 20185500601981



Bogotá, 12/06/2018

Señor  
Representante Legal  
COOPERATIVA DE TRANSPORTE ESPECIAL Y DE TURISMO  
CARRERA 48 No 54-49 BARRIO PRADO  
BELLO - ANTIOQUIA

Respetado (a) Señor (a)

Para su conocimiento y fines pertinentes de manera atenta me permito comunicarle que la Superintendencia de Puertos y Transporte, expidió la (s) resolución (s) Nos. 25125 de 05/06/2018 POR LA CUAL SE INCORPORAN PRUEBAS Y CORRE TRASLADO PARA ALEGAR DENTRO DE UNA INVESTIGACION ADMINISTRATIVA A ESA EMPRESA, para lo cual le anexo fotocopias de la misma.

Sin otro particular.

*Diana C. Merchán B.*

DIANA CAROLINA MERCHAN BAQUERO\*  
Coordinadora Grupo Notificaciones

Transcribio: ELIZABETHBULLA  
Revisó: Revisó: KAROL LOPEZ / MARIA DEL PILAR ORTIZ / RAISSA RICAURTE

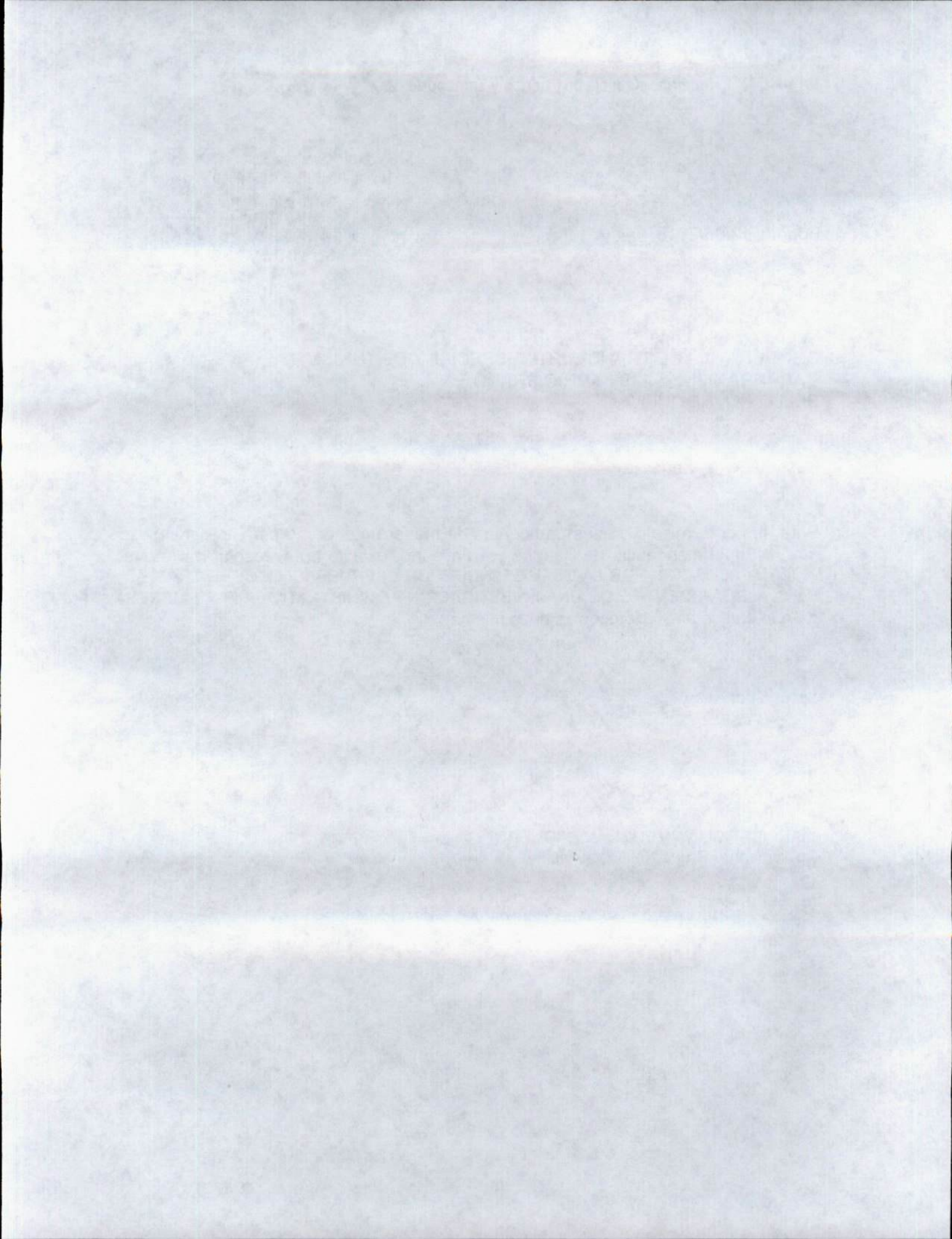

REPÚBLICA DE COLOMBIA



Libertad y Orden

MINISTERIO DE TRANSPORTE  
SUPERINTENDENCIA DE PUERTOS Y TRANSPORTE

AUTO No. 25125 Del 05 DE JUNIO 2018

Por el cual incorporan pruebas y se corre traslado para Alegar de Conclusión dentro del procedimiento administrativo sancionatorio iniciado mediante Resolución No. 21540 del 30/05/2017, contra la empresa de Servicio Público de Transporte Terrestre Automotor Especial COOPERATIVA DE TRANSPORTE ESPECIAL Y DE TURISMO, identificada con NIT. 8001355336.

LA SUPERINTENDENTE DELEGADA DE TRÁNSITO Y TRANSPORTE TERRESTRE  
AUTOMOTOR

En ejercicio de las facultades legales y en especial las que le confiere el numeral 9, del artículo 44 del Decreto 101 de 2000; numeral 9 y 13 del artículo 14 del Decreto 1016 de 2000, los artículos 3, 4 y 10 del Decreto 2741 de 2001, artículo 2.2.1.6.1.2 del Decreto 1079 del 2015, Ley 336 de 1996, Ley 1437 de 2011, Ley 1564 de 2012.

CONSIDERANDO

1. La Superintendencia Delegada de Tránsito y Transporte mediante Resolución No. 21540 del 30/05/2017 ordenó abrir investigación administrativa contra la empresa COOPERATIVA DE TRANSPORTE ESPECIAL Y DE TURISMO, con base en el informe único de infracción al transporte No. 4164 del 02/02/2017, por transgredir presuntamente el literal d) y e) del artículo 46 de la Ley 336 de 1996, y el código de infracción 510, que indica "Permitir la prestación del servicio en vehículos sin Tarjeta de Operación o con esta vencida.", del artículo 1° de la Resolución 10800 de 2003.
2. Dicho acto administrativo quedó notificado por NOTIFICACION ELECTRONICA el 01 de junio del 2017.
3. En pro de garantizar los derechos al debido proceso, de contradicción y defensa, que le asisten a la empresa investigada, se verificaron las bases de datos de gestión documental de la Entidad, evidenciándose que en el término otorgado en el artículo 4 de la Resolución que dio inicio a esta investigación la investigada no presentó descargos ni solicitó pruebas.
4. En el marco de lo expuesto y en ejercicio de su potestad, el Consejo de Estado Sala de lo Contencioso Administrativo sección Cuarta, en la sentencia del 23 de julio de 2009, expediente No. 25000-23-25-000-2007-00460-02 (0071-09), ha señalado:

*"Las pruebas deben ceñirse al asunto materia del proceso y se rechazarán las que versen sobre hechos notoriamente impertinentes y las manifiestamente superfluas. Lo anterior significa que las pruebas deben ser conducentes, pertinentes y eficaces y el medio probatorio apto jurídicamente para demostrar los hechos alegados. (...)*

Por el cual incorporan pruebas y se corre traslado para Alegar de Conclusión dentro del procedimiento administrativo sancionatorio iniciado mediante Resolución No. 21540 del 30/05/2017, contra la empresa de Servicio Público de Transporte Terrestre Automotor COOPERATIVA DE TRANSPORTE ESPECIAL Y DE TURISMO, identificada con NIT. 8001355336.

*Es decir, que la conducencia es la aptitud legal del medio probatorio para probar el hecho que se investiga, y que requiere de dos requisitos esenciales, que son: que el medio probatorio respectivo este autorizado y no prohibido expresa o tácitamente por la ley; y que ese medio probatorio solicitado no esté, prohibido en particular para el hecho que con él se pretende probar. En tanto que la pertinencia se refiera a que el medio probatorio guarde relación con los hechos que se pretenden demostrar".*

*Lo anterior significa que para determinar si procede el decreto de las pruebas propuestas por las partes, el juez debe analizar si éstas cumplen con los requisitos legales, esto es, con los requisitos de conducencia, pertinencia, utilidad y legalidad. La conducencia consiste en que el medio probatorio propuesto sea adecuado para demostrar el hecho. La pertinencia, por su parte, se fundamenta en que el hecho a demostrar tenga relación con el litigio, la utilidad, a su turno, radica en que el hecho que se pretende demostrar con la prueba no esté suficientemente acreditado con otra. Finalmente, las pruebas, además de tener las características mencionadas, deben estar permitidas por la ley" (Subrayado fuera del Texto)*

Luego, teniendo en cuenta las pruebas que obran en el expediente y al tenor de su pertinencia, utilidad y conducencia, en consonancia con lo previsto por el artículo 50 de la Ley 336 de 1996, y de los artículos 40 y 47 de la Ley 1437 de 2011, es necesario referirnos en los siguientes términos:

5. Incorporar y dársele el valor probatorio que corresponda a las siguientes pruebas Documentales:

- 5.1 Informe Único de Infracción al Transporte No. 4164 del 02/02/2017.
- 5.2 Tarjeta de operación N° 0792540
- 5.3 copia inventario N° 13805

6. Práctica de pruebas adicionales y de oficio:

Para el Despacho las pruebas incorporadas en el presente proveído, se consideran conducentes, pertinentes y útiles para el esclarecimiento de los hechos materia de investigación, pues resultan el medio idóneo que conlleve a la verdad real o material, en otras palabras, que generan convencimiento en el operador jurídico. Por tanto, señala esta Autoridad de Tránsito y Transporte, que las pruebas documentales arriba referidas serán objeto de apreciación y valoración para proferir decisión de fondo en el actual procedimiento administrativo sancionatorio, la cual será en lo que a Derecho corresponda.

Finalmente y en atención a que este Despacho consideró que no se requiere la práctica de pruebas adicionales, por cuanto que con las obrantes en el expediente son suficientes para continuar con el procedimiento administrativo sancionatorio, en virtud de lo establecido en el inciso segundo del artículo 48<sup>3</sup> del Código de Procedimiento Administrativo y de lo Contencioso Administrativo, se cierra el periodo probatorio y se corre traslado a la sociedad investigada, por un término de diez (10) días, para que presente los alegatos de conclusión respectivos.

En mérito de lo expuesto, esta Delegada

<sup>3</sup>Artículo 48. Periodo probatorio. Cuando deban practicarse pruebas se señalará un término no mayor a treinta (30) días. Cuando sean tres (3) o más investigados o se deban practicar en el exterior el término probatorio podrá ser hasta de sesenta (60) días.

Vencido el periodo probatorio se dará traslado al investigado por diez (10) días para que presente los alegatos respectivos.

Por el cual incorporan pruebas y se corre traslado para Alegar de Conclusión dentro del procedimiento administrativo sancionatorio iniciado mediante Resolución No. 21540 del 30/05/2017, contra la empresa de Servicio Público de Transporte Terrestre Automotor COOPERATIVA DE TRANSPORTE ESPECIAL Y DE TURISMO, identificada con NIT. 8001355336.

**RESUELVE**

**ARTÍCULO PRIMERO: INCORPORESE** y désele el valor probatorio que corresponda a las siguientes pruebas:

1. Informe Único de Infracción al Transporte – IUIT No. 4164 del 02/02/2017.
2. Tarjeta de operación N° 0792540
3. copia inventario N° 13805

**ARTÍCULO SEGUNDO: COMUNICAR** el contenido del presente auto por conducto de la Secretaría General de la Superintendencia de Puertos y Transporte, al representante legal o a quien haga sus veces de la empresa de Servicio Público de Transporte Terrestre Automotor COOPERATIVA DE TRANSPORTE ESPECIAL Y DE TURISMO identificada con NIT. 8001355336, ubicada en la CRA 49 No 46-64 INT 300, de la ciudad de BELLO - ANTIOQUIA, de acuerdo a lo establecido en el artículo 66 y siguientes del Código de Procedimiento Administrativo y de lo Contencioso Administrativo.

Una vez surtida la respectiva Comunicación, remítase copia de las mismas al Grupo de Investigaciones a Informes Únicos de Infracción al Transporte – IUIT- de la Delegada de tránsito y Transporte Terrestre Automotor para que obre en el expediente.

**ARTÍCULO TERCERO: CORRER TRASLADO** a la empresa de Servicio Público de Transporte Terrestre Automotor COOPERATIVA DE TRANSPORTE ESPECIAL Y DE TURISMO, identificada con NIT. 8001355336, para que presente alegatos de conclusión dentro de los diez (10) días hábiles siguientes a partir de la Comunicación de la presente resolución.

**ARTÍCULO CUARTO:** Contra el presente auto no procede Recurso alguno de conformidad con el artículo 40 del Código de Procedimiento Administrativo y de lo Contencioso Administrativo.

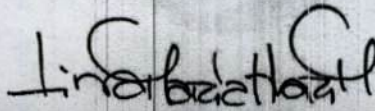
**COMUNIQUESE Y CÚMPLASE**

**LINA MARIA MARGARITA HUARI MATEUS**  
Superintendente Delegada de Tránsito y Transporte  
Terrestre Automotor

Proyectó: Doris Janeth Quiñones Arizala-Analista de Información

Revisó: Mauricio Castilla Pérez - Abogado contratista.

Aprobó: Carlos Andrés Álvarez M. - Coordinador Grupo IUIT.

COPIA

Consultas Estadísticas Ventas Servicios Virtuales

## Registro Mercantil

La siguiente información es reportada por la cámara de comercio y es de tipo informativo.

Razón Social	COOPERATIVA DE TRANSPORTE ESPECIAL Y DE TURISMO
Sigla	COOTRANESCO
Cámara de Comercio	MEDELLIN PARA ANTIOQUIA
Número de Matrícula	0000116724
Identificación	NIT 800135533 - 6
Último Año Renovado	2012
Fecha Renovación	20120110
Fecha de Matrícula	19970318
Fecha de Vigencia	99991231
Estado de la matrícula	ACTIVA
Tipo de Sociedad	ECONOMIA SOLIDARIA
Tipo de Organización	ENTIDADES DE NATURALEZA COOPERATIVA
Categoría de la Matrícula	SOCIEDAD ó PERSONA JURIDICA PRINCIPAL ó ESAL
Total Activos	0.00
Utilidad/Perdida Neta	0.00
Ingresos Operacionales	0.00
Empleados	0.00
Afiliado	No



Ver Expediente

### Actividades Económicas

\* 0919900 - ACTIVIDADES DE OTRAS ORGANIZACIONES NCP

### Información de Contacto

Municipio Comercial	BELLO / ANTIOQUIA
Dirección Comercial	Carrera 48 No. 54 49 BARRIO PRADO
Teléfono Comercial	4526834
Municipio Fiscal	BELLO / ANTIOQUIA
Dirección Fiscal	Carrera 48 No. 54 49 BARRIO PRADO
Teléfono Fiscal	0
Correo Electrónico	

[Contactarnos](#) | 
 [¿Qué es el RUES?](#) | 
 [Cámaras de Comercio](#) | 
 [Cambiar Contraseña](#) | 
 [Cerrar Sesión firmesa](#)

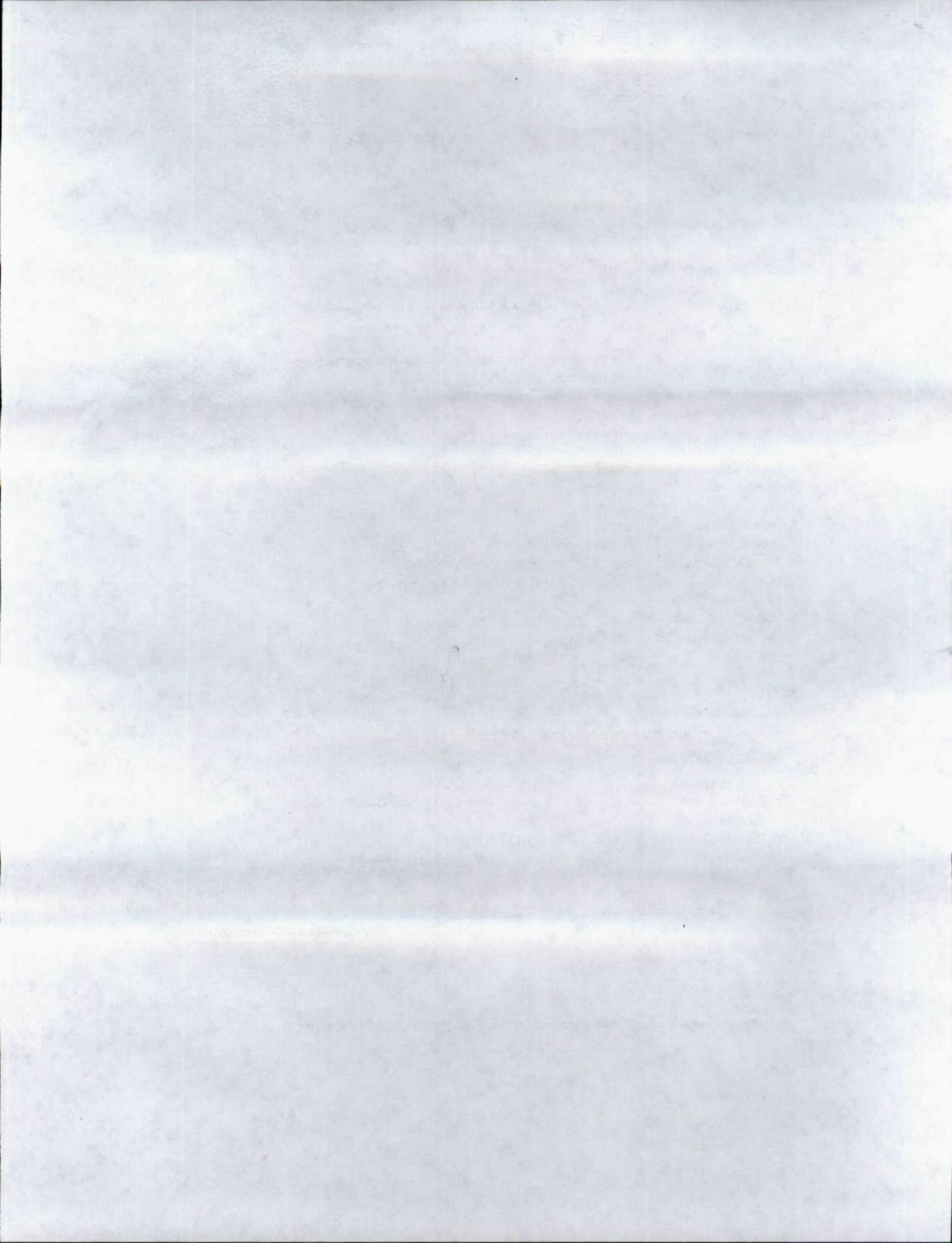



**PROSPERIDAD  
PARA TODOS**

**Superintendencia de Puertos y Transporte**  
República de Colombia



Libertad y Orden

472  
Servicios Postales  
S.A.  
NIT 500 002917-9  
Calle 50 A 55  
Lima No. 01 8000 111 210

**REMITENTE**

Nombre/Razón Social:  
SUPERINTENDENCIA DE  
PUERTOS Y TRANSPORTES -  
DIRECCIÓN DE TURISMO

Ciudad: BOGOTÁ D.C.  
Departamento: BOGOTÁ D.C.  
Código Postal: 11311395  
Envío: RN364258945SCO

**DESTINATARIO**

Nombre/Razón Social:  
COOPERATIVA DE TRANSPORTE  
ESPECIAL Y DE TURISMO  
Dirección: CARRERA 48 No 54-49  
BARRIO PRADO  
Ciudad: BELLO, ANTIOQUIA  
Departamento: ANTIOQUIA  
Código Postal: 051053084

**Fecha de Admisión:**

2018 15:49:47  
Importe Lc de carga 000200  
del 20/05/2011

QUIEN RECIBE

Oficina Principal - Calle 63 No. 9ª - 45 Bogotá D.C.  
Dirección de Correspondencia - Superintendencia de Puertos y Transporte - Calle 37 No. 28 B - 21 Bogotá D.C.  
PBX: 3526700 - Bogotá D.C. Línea de Atención al Ciudadano 01 8000 915615  
[www.supertransporte.gov.co](http://www.supertransporte.gov.co)

