



**Superintendencia de Puertos y Transporte**  
República de Colombia



**GOBIERNO  
DE COLOMBIA**

Al contestar, favor citar en el asunto, este  
No. de Registro **20185501021881**



20185501021881

Bogotá, 19/09/2018

Señor  
Representante Legal y/o Apoderado(a)  
J Y S TRANSPORTES Y TURISMO S.A.S  
TRANSVERSAL 76 No 46-77  
BOGOTA - D.C.

**ASUNTO: NOTIFICACIÓN POR AVISO**

De manera atenta, me permito comunicarle que la Superintendencia de Puertos y Transporte, expidió la(s) resolución(es) No(s) 40300 de 07/09/2018 por la(s) cual(es) se FALLA una investigación administrativa a esa empresa.

De conformidad con el artículo 69 de la Ley 1437 de 2011 por la cual se expide el Código de Procedimiento Administrativo y de lo Contencioso Administrativo, se remite para lo pertinente copia íntegra de la(s) resolución(es) en mención, precisando que las mismas quedarán debidamente notificadas al finalizar el día siguiente a la fecha de entrega del presente aviso en el lugar de destino.

Adicionalmente, me permito informarle que los recursos que legalmente proceden y las autoridades ante quienes deben interponerse los mismos, se relacionan a continuación:

Procede recurso de reposición ante el Superintendente delegado de Tránsito y Transporte Terrestre Automotor dentro de los 10 días hábiles siguientes a la fecha de notificación.

SI  NO

Procede recurso de apelación ante el Superintendente de Puertos y Transporte dentro de los 10 días hábiles siguientes a la fecha de notificación.

SI  NO

Procede recurso de queja ante el Superintendente de Puertos y Transporte dentro de los 5 días hábiles siguientes a la fecha de notificación.

SI  NO

Si la(s) resolución(es) en mención corresponden a una(s) apertura de investigación, procede la presentación de descargos, para cuya radicación por escrito ante la Superintendencia de Puertos y Transporte cuenta con el plazo indicado en la parte resolutoria del acto administrativo que se anexa con el presente aviso.

Sin otro particular.

**FERNANDO ALFREDO PÉREZ ALARCÓN**  
Coordinador Grupo Notificaciones

Anexo: Lo enunciado.  
Transcribió: Yoana Sanchez\*\*



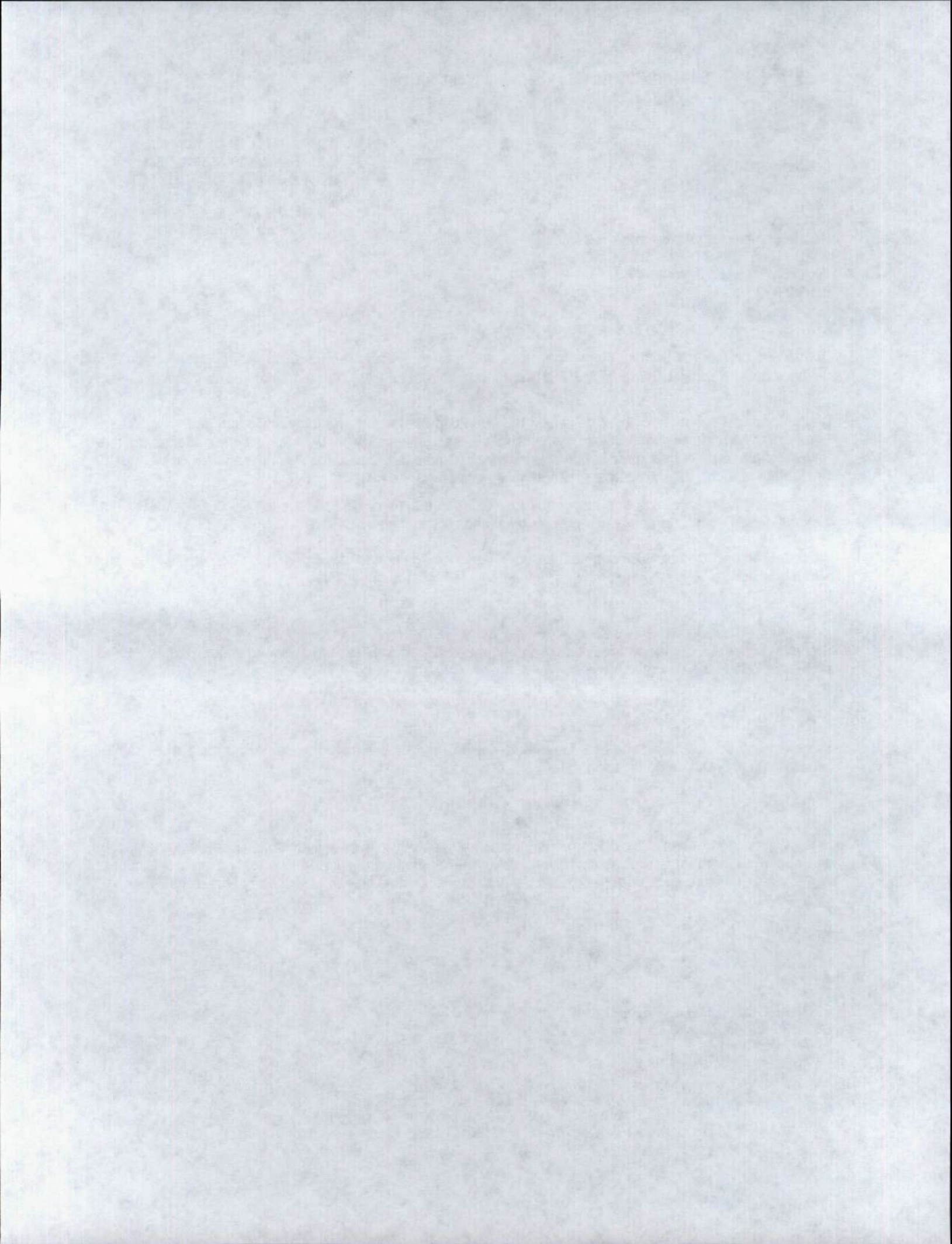



REPÚBLICA DE COLOMBIA



Libertad y Orden

MINISTERIO DE TRANSPORTE

SUPERINTENDENCIA DE PUERTOS Y TRANSPORTE

RESOLUCIÓN No. **40300** DEL  
**07 SEP 2018**

Por la cual se falla la investigación administrativa iniciada mediante resolución No. 09085 del 06 de abril de 2017 en contra de la empresa de transporte público terrestre automotor Especial JYS TRANSPORTES Y TURISMO S.A.S, identificada con el N.I.T. 830122871-3.

LA SUPERINTENDENTE DELEGADA DE TRÁNSITO Y TRANSPORTE TERRESTRE AUTOMOTOR

En ejercicio de las facultades legales y en especial las que le confiere el numeral 9 del artículo 44 del Decreto 101 de 2000; los numerales 9 y 13 del artículo 14 del Decreto 1016 de 2000; los artículos 3, 4 y 10 del Decreto 2741 de 2001 y el Decreto 1079 de 2015.

CONSIDERANDO

Que de conformidad con lo previsto en el artículo 41 del Decreto 101 de 2000, modificado por el artículo 3 del Decreto 2741 de 2001, se delega en la Superintendencia de Puertos y Transporte "Supertransporte", la función de inspeccionar, vigilar y controlar la aplicación y el cumplimiento de las normas que rigen el sistema de tránsito y transporte.

Que acorde con lo preceptuado en el artículo 42 del Decreto 101 de 2000, modificado por el artículo 4 del Decreto 2741 de 2001, son sujetos de inspección, vigilancia y control de la Superintendencia de Puertos y Transporte "Supertransporte", las personas jurídicas con o sin ánimo de lucro, las empresas unipersonales y las personas naturales que presten el servicio público de transporte.

Que en virtud de lo previsto en el numeral 9 del artículo 14 del Decreto 1016 de 2000, modificado por el artículo 10 del Decreto 2741 de 2001, la Superintendencia Delegada de Tránsito y Transporte Terrestre Automotor tiene entre otras, la función de asumir de oficio o a solicitud de cualquier autoridad o persona interesada, la investigación de las violaciones de las normas relativas al transporte terrestre de conformidad con la legislación vigente.



**RESOLUCIÓN No. 40300 Del 07 SEP 2018**

*Por la cual se falla la investigación administrativa iniciada mediante resolución No. 09035 del 06 de abril de 2017 en contra de la empresa de transporte público terrestre automotor Especial JYS TRANSPORTES Y TURISMO S.A.S, identificada con el N.I.T. 830122871-3*

De conformidad con lo previsto en el Título I Capítulo IX de la Ley 336 de 1996 y artículo 2.2.1.8.2.5. Del Decreto 1079 de 2015, establece: "(...) Cuando se tenga conocimiento de una infracción a las normas de transporte, la Autoridad Competente abrirá investigación (...)"

**HECHOS**

El 08 de agosto de 2016, se impuso el Informe Único de Infracciones de Transporte No. 15326247, al vehículo de placas TBZ-920, vinculado a la empresa de transporte terrestre automotor Especial JYS TRANSPORTES Y TURISMO S.A.S, identificada con el N.I.T. 830122871-3, por transgredir presuntamente el código de infracción 513, del artículo 1 de la Resolución 10800 de 2003.

Mediante Resolución No. 09035 del 06 de abril de 2017, se abre investigación administrativa en contra de la empresa de transporte público terrestre automotor Especial JYS TRANSPORTES Y TURISMO S.A.S, identificada con el N.I.T. 830122871-3, por transgredir presuntamente el código de infracción 513 del artículo 1° de la Resolución 10800 de 2003, esto es: "Prestar el servicio de transporte escolar, sin acompañante", en atención a lo normado en el literal d) y e) del artículo 46 de la Ley 336 de 1996.

Dicho acto administrativo fue notificado aviso el 28 de abril de 2017, la empresa investigada en pro de su derecho de defensa y contradicción presentó escrito de descargos por medio de su Representante Legal el cual quedó radicado bajo el No. 2017-560-046040-2 el día 31 de mayo de 2017, encontrándose fuera del término concedido.

Como consecuencia de lo anterior, por Auto N°. 70930 del 21 de diciembre de 2017, se ordenó incorporar pruebas y correr traslado para alegar de conclusión, con el fin de esclarecer los hechos que dieron origen a la presente investigación administrativa, el cual quedó comunicado el día 25 de enero de 2018

Es del caso precisar que mediante el auto No 70930 del 21 de diciembre de 2017, se ordeno incorporar pruebas ya que los descargos fueron tenidos en cuenta pero una vez verificado el termino establecido en el articulo cuarto de la resolución de apertura se concedio un termino perentorio de quince días hábiles contados a partir del día siguiente de la notificación encontrandose de limitado para el presente caso así: Desde el día 29 de abril de 2017 hasta el día 22 de mayo de 2017 y como se indico anteriormente el escrito de descargos quedo radicado en esta Entidad el día 31 de mayo con lo que se demuestra que dichos descargos se encontraban fuera del termino legalmente concedido.

La empresa investigada JYS TRANSPORTES Y TURISMO S.A.S, identificada con Nit. No. 830122871-3, no presentó escrito de alegatos de conclusión.

Una vez analizada la base de datos de la entidad, se verificó que la empresa a la fecha no ha aportado pruebas las cuales desvirtúen las circunstancias de tiempo modo y lugar, que dieron origen a la apertura de la investigación.



*Por la cual se falla la investigación administrativa iniciada mediante resolución No. 09085 del 06 de abril de 2017 en contra de la empresa de transporte público terrestre automotor Especial JYS TRANSPORTES Y TURISMO S.A.S, identificada con el N.I.T. 830122871-3*

## FUNDAMENTOS JURIDICOS

### MARCO NORMATIVO

Ley 336 de 1996, Estatuto Nacional de Transporte; Decreto 1079 de 2015, por medio del cual se expide el Decreto Único Reglamentario del Sector Transporte y el Código de Procedimiento Administrativo y de lo Contencioso Administrativo (Ley 1437 de 2011).

### PRUEBAS

1. Incorporadas mediante Auto N° 70930 del 21 de diciembre de 2017:

- 1.1. Informe Único de Infracciones de Transporte N° 15326247 del 08 de agosto de 2016.
- 1.2. Carta de descargos del señor Alonso Alexcy Arango.

### CONSIDERACIONES DEL DESPACHO

De conformidad a lo establecido en la Ley 336 de 1996, se regulo lo referente a las sanciones y los procedimientos a los que deben someterse las empresas de Transporte público terrestre automotor, para el caso sujeto de estudio el transporte Especial; en concordancia la Normatividad jurídica mencionada es importante destacar la infracción, genera responsabilidad para la empresa prestadora de servicio público de transporte en cuanto el Estado otorga a las empresas el cumplimiento de ciertos deberes, tales como la realización de comportamientos conforme a la Constitución y la Ley, garantizando el interés público sobre el particular.

Es así que la ley permite que empresas plenamente constituidas para la prestación del servicio de transporte público terrestre automotor Especial, lo pueda ejecutar con vehículos propios o de terceros, con previa vinculación para dicho servicio.

Es de precisar que el artículo 6 del Estatuto de Transporte, definió la actividad transportadora y el artículo 9 ibídem, dispone que el servicio será prestado únicamente por empresas de transporte públicas o privadas, formadas por personas naturales o jurídicas legalmente constituidas y autorizadas para tal fin; y que para efectos de la ejecución del servicio, se prevé la expedición de una habilitación o licencia de funcionamiento otorgada por la autoridad competente, que será conferida al solicitante, previo cumplimiento de ciertos requisitos relacionados con la organización, capacidad técnica y económica, accesibilidad, comodidad y seguridad, necesarios para garantizar a los usuarios una óptima, eficiente, continua e ininterrumpida prestación del servicio de transporte público; siendo reiterado en Decreto 1079 de 2015, que el servicio público de transporte es aquél que se presta bajo la responsabilidad de una empresa de transporte legalmente constituida y debidamente habilitada, razones suficientes para no vincular a la presente investigación al conductor del vehículo.

Una vez puesta en conocimiento de la investigada la apertura de la investigación ésta en el término concedido en virtud de la ley, por intermedio de su Representante Legal,



**RESOLUCIÓN No. 4300 Del 07 SEP 2018**

*Por la cual se falla la investigación administrativa iniciada mediante resolución No. 00085 del 06 de marzo de 2017 en contra de la empresa de transporte público terrestre automotor Especial LTSA TRANSPORTES Y TURISMO S.A.S, identificada con el N.I.T. 830122871-3*

presentó los respectivos descargos con los que pretendió desvirtuar los cargos formulados pero estos se encontraron fuera del término legalmente concedido.

**PROCEDIMIENTO APLICABLE**

Para el caso en concreto existe una regulación especial sobre la materia, lo que desplaza la aplicación del Código de Procedimiento Administrativo y de lo Contencioso Administrativo, por ende ésta Delegada adelantará el respectivo procedimiento según como lo establece el artículo 50 de la Ley 336 de 1996, el cual reza lo siguiente:

*"Artículo 50: Sin perjuicio de lo dispuesto por normas especiales sobre la materia, cuando se tenga conocimiento de la comisión de una infracción a las normas de transporte, la autoridad competente abrirá investigación en forma inmediata mediante resolución motivada contra la cual no cabrá recurso alguno, la cual deberá contener:*

*Relación de las pruebas aportadas o allegadas que demuestren la existencia de los hechos;*

*Los fundamentos jurídicos que sustenten la apertura y el desarrollo de la investigación, y*

*c) Traslado por un término no inferior a diez (10) días ni superior a treinta (30) días, al presunto infractor para que por escrito responda a los cargos formulados y solicite las pruebas que considere pertinentes, las que se apreciarán de conformidad con a las reglas de la sana crítica."*

De lo anterior, queda claro entonces que el procedimiento aplicable al presente caso es el contemplado en la Ley 336 de 1996 y el Decreto 1079 del 2015, el cual ha sido respetado por ésta Delegada, teniendo en cuenta que el investigado fue debidamente notificado y no presentó los respectivos descargos en el tiempo establecido. Así las cosas, procede este Despacho a pronunciarse de fondo en la presente investigación, con base en el artículo 51 del Estatuto Nacional de Transporte, con base en las pruebas obrantes en el expediente.

**DEBIDO PROCESO**

A la luz del Artículo 29 de la Constitución Política, el Derecho al debido proceso debe ser aplicado en todos los procesos judiciales y administrativos, es cierto que estamos en virtud de un derecho fundamental, tratándose entonces de las garantías mínimas previas que deben cobijar la expedición y la ejecución de cualquier acto y procedimiento administrativo, haciendo efectivo el derecho a la contradicción y defensa; en cuanto se refiere a las garantías posteriores se trata de la posibilidad de cuestionar la validez jurídica de una decisión administrativa, agotando los recursos que proceden en contra de la presente Resolución, tales como el de reposición y en subsidio el de apelación.

El artículo 50 de la Ley 336 de 1996 plena relación con este derecho fundamental, el cual se puede afirmar que se encuentra las siguientes etapas:



Por la cual se falla la investigación administrativa iniciada mediante resolución No. 09085 del 06 de abril de 2017 en contra de la empresa de transporte público terrestre automotor Especial JYS TRANSPORTES Y TURISMO S.A.S, identificada con el N.I.T. 830122871-3

1. En primera medida cuando la Superintendencia de Puertos y transporte tenga conocimiento de la comisión de una infracción a las normas de transporte, la autoridad abrirá investigación en forma inmediata mediante resolución motivada contra la cual no cabrá recurso alguno, deberá aportar las pruebas que demuestren la existencia de los hechos y los sustentos jurídicos.
2. Utilizando los medios de notificación, se dará traslado a la Empresa Investigada por un término no inferior a diez (10) días ni superior a treinta (30) días, para que formule descargos y aporte las pruebas que sean conducentes, pertinentes y útiles.
3. De conformidad a la Sana crítica que posee el Despacho, se procede hacer la valoración de cada una de las pruebas para determinar el punto de la Responsabilidad Administrativa.

Con base en la normatividad anteriormente mencionada, se ha dado cumplimiento al derecho al debido proceso, por cuanto, en la presente actuación se ha dado estricto cumplimiento a los principios de los principios:

✓ **Publicidad:** Ya que se ha publicado, comunicado y notificado todo el trámite administrativo en virtud de lo consagrado en el Código de Procedimiento Administrativo y de lo Contencioso Administrativo

✓ **Contradicción:** Por cuanto se ha dado cumplimiento al Artículo 50 de la Ley 336 de 1996 y se hizo traslado al presunto infractor para que formule descargos y presente las pruebas que sustenten su posición.

✓ **Legalidad de la Prueba:** En virtud de los artículos 244 y 257 del Código General del Proceso, por medio de los cuales se establece la legalidad y presunción de autenticidad de los documentos públicos como medios de prueba.

✓ **Juez Natural:** Teniendo en cuenta el numeral 9 del artículo 44 del Decreto 101 de 2000; los numerales 9 y 13 del artículo 14 del Decreto 1016 de 2000; los artículos 3, 4 y 10 del Decreto 2741 de 2001 y el artículo 50 de la Ley 336 de 1996, la Superintendencia de Puertos y Transporte es la entidad competente para juzgar a la investigada.

✓ **Doble Instancia.** Considerando que contra la resolución proceden los recursos de reposición y en subsidio de apelación ante este Despacho.

Todo lo anterior se adapta a los lineamientos planteados en la Jurisprudencia Constitucional, como lo son las Sentencias SU-917 de 2010 y C-034 de 2014.

#### CARGA DE LA PRUEBA

Respecto a este criterio es de vital importancia hacer revisión del artículo 167 de Código General del Proceso:



RESOLUCIÓN No. 49300 Del 07 SEP 2010

Por la cual se falla la investigación administrativa iniciada mediante resolución No. 09065 del 08 de abril de 2017 en contra de la empresa de transporte público terrestre automotor Español JYS TRANSPORTES Y TURISMO S.A.S, identificada con el N.I.T. 830122971-3

*"(...) ARTÍCULO 167. CARGA DE LA PRUEBA. Incumbe a las partes probar el supuesto de hecho de las normas que consagran el efecto jurídico que ellas persiguen.*

*No obstante, según las particularidades del caso, el juez podrá, de oficio o a petición de parte, distribuir, la carga al decretar las pruebas, durante su práctica o en cualquier momento del proceso antes de fallar exigiendo probar determinado hecho a la parte que se encuentre en una situación más favorable para aportar las evidencias o esclarecer los hechos controvertidos. La parte se considerará en mejor posición para probar en virtud de su cercanía con el material probatorio, por tener en su poder el objeto de prueba, por circunstancias técnicas especiales, por haber intervenido directamente en los hechos que dieron lugar al litigio, o por estado de indefensión o de incapacidad en la cual se encuentre la contraparte, entre otras circunstancias similares.*

*Cuando el juez adopte esa decisión, que será susceptible de recurso, otorgará a la parte correspondiente el término necesario para aportar o solicitar la respectiva prueba, la cual se someterá a las reglas de contradicción previstas en este código.*

*Los hechos notorios y las afirmaciones o negaciones indefinidas no requieren prueba. (...)"*

Éste Despacho considera necesario hacer un estudio sobre la carga de la prueba, para lo cual citamos al tratadista Couture, para definir la carga procesal como *"(...) una situación jurídica, instituida en la ley, consistente en el requerimiento de una conducta de realización facultativa normalmente establecida en interés del propio sujeto y cuya omisión trae aparejada una consecuencia gravosa para él (...)"*<sup>1</sup>.

La carga de la prueba es la que determina quién debe probar los hechos, por lo que se puede decir que la carga de la prueba es el *"(...) instituto procesal mediante el cual se establece una regla de juicio en cuya virtud se indica al juez como de falla cuando no encuentre en el proceso pruebas que le den certeza sobre los hechos que deben fundamentar su decisión, e indirectamente establece a cuál de las partes le interesa la prueba de tales hechos, para evitarse las consecuencias desfavorables de si decide (...)"*<sup>2</sup>

Por lo anterior, es claro que la carga de la prueba es competencia del investigado ya que las mismas se establecen en su propio interés y cuya omisión trae una consecuencia desfavorable a su favor, ya que es deber del investigado desvirtuar los mentados hechos.

Es así como se concluye, que siendo la prueba la configuración de probar para no salir vencido dentro de la investigación, la encargada de presentar las mismas es la empresa investigada, pues deberá demostrar la no realización de los supuestos

<sup>1</sup> COUTURE Eduardo, Fundamentos del Derecho Procesal Civil, Ediciones de la Palma, Buenos Aires, 1958.

<sup>2</sup> OVALLE FAVELA José, Derecho Procesal Civil, Editorial Melo, Mexico D.F., 1992



*Por la cual se falla la investigación administrativa iniciada mediante resolución No. 09085 del 06 de abril de 2017 en contra de la empresa de transporte público terrestre automotor Especial JYS TRANSPORTES Y TURISMO S.A.S, identificada con el N.I.T. 830122871-3*

hechos configurados en relación al Informe de Infracción, por lo que es natural que para un adecuado ejercicio de la defensa se radiquen los descargos en tiempo y que se anexe a los mismos las pruebas que considere pertinentes.

#### DEL INFORME ÚNICO DE INFRACCIONES AL TRANSPORTE PUBLICO (IUIT)

El Informe Único de Infracciones del Transporte es un documento público que encuentra su régimen en la Ley 1564 del 2012 (Actual Código General del Proceso):

##### ARTÍCULO 243. DISTINTAS CLASES DE DOCUMENTOS

*(...) Documento público es el otorgado por el funcionario público en ejercicio de sus funciones o con su intervención (...)*

**ARTÍCULO 244. DOCUMENTO AUTÉNTICO.** *Es auténtico un documento cuando existe certeza sobre la persona que lo ha elaborado, manuscrito, firmado, o cuando exista certeza respecto de la persona a quien se atribuya el documento.*

*Los documentos públicos y los privados emanados de las partes o de terceros, en original o en copia, elaborados, firmados o manuscritos, y los que contengan la reproducción de la voz o de la imagen, se presumen auténticos, mientras no hayan sido tachados de falso o desconocidos, según el caso. (...) (Subrayado fuera del texto)*

**ARTÍCULO 257. ALCANCE PROBATORIO.** *Los documentos públicos hacen fe de su otorgamiento, de su fecha y de las declaraciones que en ellos haga el funcionario que los autoriza (...)*

Así las cosas, el documento público por su naturaleza, se presume auténtico y por lo tanto goza de total valor probatorio y no es susceptible de ratificación.

Teniendo en cuenta lo anterior, queda claro que los policías de tránsito por ser funcionario público, emiten el informe único de infracción de transporte, por lo tanto, este documento toma el carácter de público y como consecuencia de auténtico, lo que implica que dan fe de su otorgamiento, de su fecha y de las declaraciones que en ellos se hagan.

Entre tanto, la carga de la prueba corresponde a la empresa de servicio público de transporte terrestre automotor JYS TRANSPORTES Y TURISMO S.A.S identificada con el NIT 830122871-3, quien debe demostrar la no realización de los supuestos hechos configurados, en relación al Informe de Infracción No.15326247 del 08 de agosto de 2016, para ejercer un adecuado ejercicio de la defensa, de tal forma que se radiquen los descargos en tiempo y que se anexe a los mismos las pruebas que considere pertinentes.

#### DE LA CONDUCTA INVESTIGADA

Para el presente caso, se tiene que el vehículo de placas TBZ-920 que se encuentra vinculado a la empresa Transporte Público Terrestre Especial JYS TRANSPORTES Y TURISMO S.A.S, identificada con el N.I.T 830122871-3, según se observa en el diligenciamiento de la casilla 16 del Informe Único de Transporte "PRESTA



**RESOLUCIÓN No. 40300 Del 07 SEP 2016**

*Por la cual se falla la investigación administrativa iniciada mediante resolución No. 03085 del 08 de abril de 2017 en contra de la empresa de transporte público terrestre automotor Especial JYS TRANSPORTES Y TURISMO S.A.S, identificada con el N.I.T. 830122871-3*

**SERVICIO ESCOLAR AL COLEGIO CARMELO SIN LLEVAR ADULTO ACOMPAÑANTE”,** hecho que configura claramente una violación a las normas que regulan el transporte en la modalidad de especial.

Es pertinente, resaltar lo reglamentado en el artículo 2.2.1.6.10.3 numeral 1, Decreto 1079 de 2015 que para la época de los hechos se encontraba vigente, a saber;

*“Artículo 2.2.1.6.10.3. Verificación técnica y operativa aplicable al transporte escolar. Las condiciones técnicas y operativas que se establecen en el presente artículo tienen como propósito establecer condiciones de seguridad para los vehículos dedicados al transporte escolar.*

*1. Aspectos relativos a la organización en la prestación del transporte escolar.*

*Protección a los estudiantes. Con el fin de garantizar la protección de los estudiantes durante todo el recorrido en la prestación del servicio de transporte, los vehículos dedicados a este servicio deberán llevar un adulto acompañante, quien deberá conocer el funcionamiento de los mecanismos de seguridad del vehículo y de primeros auxilios.*

*(...)*

*El adulto acompañante se encargará del cuidado de los estudiantes durante su transporte y del ascenso y descenso del vehículo. Siempre que se transporten alumnos de centros de educación especial, el adulto acompañante debe contar con la cualificación laboral necesaria para la adecuada atención a este alumnado.*

*El adulto acompañante deberá ocupar la silla en las inmediaciones de la puerta y el transporte no se podrá realizar sin que éste se encuentre a bordo del vehículo.*

*(...)*

*El ascenso y descenso de los estudiantes deberá realizarse por la puerta más cercana al adulto acompañante o al conductor en caso de estudiantes de educación superior.*

*Este deberá efectuarse bajo la vigilancia de una persona mayor de edad, quien deberá asegurarse que se efectúe de manera ordenada. (...)  
(Subrayado fuera del texto)”*

En este sentido se cometió una conducta reprochable al dejar que el vehículo de placas TBZ-920, prestara el día 08 de agosto de 2016 el servicio, sin llevar un acompañante, entendiéndose que en el evento de ser transporte Escolar, se entiende que se transportan menores de edad, los cuales deben tener un cuidado que para el caso que nos compete es el de llevar acompañante en las respectivas rutas, asegurando así la integridad de los mismos mientras permanezcan en el vehículo.

Por lo anterior y atendiendo al caso en concreto, resulta necesario hablar sobre el principio de seguridad que para la materia es considerado como uno de los principios rectores que rigen el transporte público terrestre automotor especial, a saber:



Por la cual se falla la investigación administrativa iniciada mediante resolución No. 09085 del 06 de abril de 2017 en contra de la empresa de transporte público terrestre automotor Especial JYS TRANSPORTES Y TURISMO S.A.S, identificada con el N.I.T. 830122871-3

*"LEY 105 DE 1993. (...) Principios Rectores del Transporte. Artículo 2º.- Principios Fundamentales*

*(...)*

*De la Seguridad: La seguridad de las personas constituye una prioridad del Sistema y del Sector Transporte. Reglamentado Decreto Nacional 1326 de 1998, Ver las Resoluciones del Min. Transporte 1282 y 1383 de 2012*

*Artículo 3º.- Principios del transporte público. El transporte público es una industria encaminada a garantizar la movilización de personas o cosas por medio de vehículos apropiados a cada una de las infraestructuras del sector, en condiciones de libertad de acceso, calidad y seguridad de los usuarios sujeto a una contraprestación económica (...)"*

Así, se tiene que el hecho de que un vehículo que preste un servicio de transporte terrestre automotor considerado como esencial y mucho más cuando se trata del transporte de menores de edad, cuando los mismo no cuentan con el acompañamiento de un adulto, no está cumpliendo con las condiciones de seguridad frente a posibles eventos generadores de hechos que atentan contra la vida de las personas que hacen uso del servicio público.

La seguridad, como principio y finalidad frente al servicio de transporte público terrestre automotor constituye una de las garantías principales y primordiales en su prestación, lo cual es claro genera una obligación para las empresas transportadoras que ofertan y ejecutan el servicio debido a su posición de garante como empresa habilitada.

En relación del carácter prioritario que supone la seguridad en la prestación como principio fundamental del transporte es pertinente citar pronunciamiento de la Corte Constitucional en Sentencia C-033 del 29 de enero de 2014, M.P. Dr. Nilson Pinilla Pinilla, Ref. Expediente D-9753:

*" (...)*

*Pues no solamente tiene una vital importancia para el desarrollo de la sociedad en general, sino que guarda una estrecha relación, como actividad riesgosa que es al emplear medios mecánicos de diversa índole, con la salvaguarda tanto de la vida e integridad de las personas, para lo cual debe priorizarse de forma esencial la seguridad de todos los actores relacionados con dicha actividad, bajo la máxima según la cual prima el interés general sobre el particular. (...)"*

Así las cosas, queda claro que el prestar servicio de transporte escolar sin cumplir con los parámetros mínimos de seguridad, constituye una falta a la normatividad de transporte digna de sancionar por las implicaciones que la misma acarrea para la seguridad de los usuarios, en este caso menores de edad pertenecientes a los centros educativos.

Respecto a la carta de descargos del señor Alonso Alexcy Arango, el despacho negará su práctica, teniendo en cuenta que es un documento no útil e inconducente al proceso, que no aporta información nueva ni desvirtúa los supuestos fácticos que dieron origen a la presente investigación, teniendo en cuenta que la simple



**RESOLUCIÓN No. 4330 Del 07 SEP 2010**

*Por la cual se falla la investigación administrativa iniciada mediante resolución No. 6903 del 06 de abril de 2017 en contra de la empresa de transporte público terrestre automotor Especial JYS TRANSPORTES Y TURISMO S.A.S, identificada con el N.I.T. 930122671-3*

manifestación del conductor del vehículo de no cometer las infracciones aquí investigadas, no es excusa para exonerar de responsabilidad a la empresa investigada, ya que la ley permite a las empresas de transporte público y a los propietarios de vehículos, vincular a los equipos para la prestación de servicio público de transporte bajo la responsabilidad de la empresa afiliadora que para el caso que aquí nos compete pretende exonerarse, tal y como explicaremos más adelante, así las cosas el despacho no decretará la práctica de esta prueba.

**DE LA RESPOSANBILIDAD DE LA EMPRESA**

Es preciso indicar que no es posible eximir a la empresa sobre la responsabilidad como directa de transporte ya que la ley permite a las empresas de transporte público y a los propietarios de vehículos, vincular a los equipos para la prestación de servicio público de transporte bajo la responsabilidad de la empresa afiliadora.

En relación a las investigaciones iniciadas contra las empresas de transporte, en sentencia del Consejo de Estado<sup>3</sup>, se afirmó que:

*"(...) El carácter de servicio público especial bajo la regulación del Estado que la ley le otorga al transporte público, implica la prelación del interés general sobre el particular, esencialmente en cuanto la garantía de la prestación del servicio y a la protección de los usuarios, conforme a los derechos y obligaciones que se dispongan para cada modo de transporte.*

*Sin embargo, teniendo en cuenta el principio constitucional que indica que los particulares solo son responsables ante las autoridades por infringir la Constitución Política y las leyes,*

*Encuentra la Sala que las conductas por las cuales se sanciona a los propietarios, poseedores, tenedores y los conductores relacionadas en las disposiciones acusadas por el actor, esto es en los artículos 15, 16, 21 y 22, no están soportadas o tipificadas en la ley.*

*Si bien la ley ha señalado los sujetos que en materia de transporte público son sancionables y las sanciones que se pueden imponer, no ha tipificado o descrito la conducta que es sancionable respecto de los propietarios, poseedores o tenedores de vehículos de transporte público terrestre automotor colectivo de pasajeros y mixto del radio de acción metropolitano, distrital o municipal, ni de pasajeros en vehículo taxi (...)."*

Por lo anterior, es errado afirmar que la empresa prestadora de un servicio público de transporte terrestre automotor Especial y el conductor de sus vehículos afiliados ejecutan la prestación del servicio de manera independiente o desligada sin existir entre sí estrecha relación de las conductas desplegadas por ambos, ya que éstas deben dirigirse a una misma finalidad, la adecuada prestación del servicio público de transporte y el cumplimiento de las normas reguladoras del servicio de lo cual la empresa legalmente constituida es garante.

Es importante hacer precisión respecto al régimen sancionatorio de las empresas es diverso al de los propietarios, poseedores o tenedores y, generadores, por lo tanto, la investigación que se inicie contra la empresa transportadora será por una vulneración del régimen de transporte en que eventualmente incurre ésta en su rol en la actividad transportista, la que ocasionalmente le puede generar una responsabilidad propia e

<sup>3</sup>Consejo de Estado, Sala de lo Contencioso Administrativo, Sección Primera, MP. Dra. Martha Sofía Sáenz Tobán. Exp. 11001032400020040018601. Septiembre 24 de 2009.



*Por la cual se falla la investigación administrativa iniciada mediante resolución No. 09085 del 06 de abril de 2017 en contra de la empresa de transporte público terrestre automotor Especial JYS TRANSPORTES Y TURISMO S.A.S, identificada con el N.I.T. 830122871-3*

individual, por consiguiente, los propietarios o conductores de los vehículos no están legitimados en la causa para interponer recursos, solicitudes y en general para interponer acciones procesales en el marco de los procesos que se lleven a cabo contra las empresas de transporte público Especial.

Así los planteamientos anteriormente expuestos permiten establecer que a la empresa de Transporte, es quien se le impone la carga de ejercer control y vigilancia de la actividad que desarrollen sus equipos, dentro del marco legal, sin generar variaciones por circunstancias propias o de un tercero, por tal razón no se encuentra consolidado el eximente de Responsabilidad.

Por esta razón mal hace la empresa investigada al solicitar a esta Delegada la exoneración de responsabilidad por infringir las normas que rigen el transporte público terrestre automotor Especial, pues como se expresó el vínculo existente entre la empresa prestadora de un servicio y los conductores de los vehículos afiliados genera para la primera el deber de vigilar y velar por el cumplimiento de la normatividad aplicable según la naturaleza de su actividad en toda su empresa, lo que, sin duda alguna cubre las acciones desplegadas por los conductores y propietarios de los vehículos afiliados.

De igual forma, si se presenta una infracción en desarrollo de la prestación del servicio público de transporte, la responsabilidad se le atribuye a la empresa afiliadora del equipo que presta el servicio, sin perjuicio de que la misma pueda iniciar las acciones procedentes en contra de que materialmente hubiese ejecutado la infracción.

#### REGIMEN SANCIONATORIO

Se encuentra regulado por la Ley 336 de 1996, en lo que respecta a las conductas en las que pueden incurrir las empresas de transporte público y para el caso objeto de estudio de transporte terrestre automotor Especial; teniendo como base el Principio de legalidad al cual se debe enmarcar esta actividad, en tanto toda conducta se reprocha como antijurídica, dentro de los elementos de la misma se considera que debe estar previamente consagrada por la ley y que aquella descripción debe ser clara e inequívoca.

La ley anteriormente citada en el Artículo 46 establece:

" (...)

#### CAPÍTULO NOVENO

##### Sanciones y procedimientos

*Artículo 46.-Con base en la graduación que se establece en el presente artículo, las multas oscilarán entre 1 y 2000 salarios mínimos mensuales vigentes teniendo en cuenta las implicaciones de la infracción y procederán en los siguientes casos:*

(...)

d) *En los casos de incremento o disminución de las tarifas o de prestación de servicios no autorizados, (...)*



**RESOLUCIÓN No. 4300 Del 07 SEP 2018**

*Por la cual se falla la investigación administrativa iniciada mediante resolución No. 09005 del 06 de abril de 2017 en contra de la empresa de transporte público terrestre automotor Especial JYS TRANSPORTES Y TURISMO S.A.S, identificada con el N.I.T. 850122871-3.*

*e. En todos los demás casos de conductas que no tengan asignada una sanción específica y constituyan violación a las normas del transporte.*

*(...)*

*Parágrafo. - Para la aplicación de las multas a que se refiere el presente artículo se tendrá en cuenta los siguientes parámetros relacionados con cada modo de transporte:*

*a) Transporte terrestre: de uno (1) a setecientos (700) salarios mínimos mensuales vigentes; (...).*

Así las cosas, al analizar las normas que regulan el sector transporte en Colombia, encontramos que el transporte es un servicio público esencial<sup>4</sup> y por tanto goza de especial protección<sup>5</sup>.

Debido a que el expediente obra como plena prueba el Informe Único de infracciones de Transporte N° 15326247, impuesto al vehículo de placas TBZ-920, por haber vulnerado las normas de servicio público de transporte terrestre automotor, este Despacho declaró responsable a la empresa investigada por incurrir de la conducta descrita en el código de infracción 513 del artículo 1° de la Resolución 10800 de 2003, esto es; "(...) Prestar el servicio de transporte escolar, sin acompañante(...)", en atención a lo normado en los literales d) y e) del artículo 46 de la Ley 336 de 1996.

En ese orden de ideas, los intereses que se persiguen son, en primer lugar, la seguridad consagrada en los arts. 2 y 3 de las Leyes 105 de 1993 y 336 de 1996 en segundo término, (por conexión directa con el primero) la salvaguarda de derechos tan trascendentales como la misma vida de las personas (consagrado desde el preámbulo de la Constitución y en los arts. 2, 11 y 44), vinculadas al sector o usuarias del él y que a menudo se pone en inminente peligro o resulta definitivamente afectado los seres humanos.

Con este criterio, la labor de la Superintendencia de Puertos y Transporte de dar cumplimiento a las normas que regulan el sector está orientada hacia el respeto de los principios constitucionales, que en el desarrollo de su función sancionatoria se concretan en la medida en que provee de mecanismos que den garantía de protección a los principios de proporcionalidad y razonabilidad que el ordenamiento le exige, propiciando que en el ejercicio de las funciones se concreten los fines perseguidos por el sistema.

Bajo estas circunstancias, las normas establecidas por el órgano legislativo no resultan desproporcionadas, si se tiene en cuenta la clase de bienes jurídicos de rango constitucional y fundamental que en realidad se ampara y que van desde la seguridad

4 Ley 336 de 1996, Artículo 5

5 Ley 336 de 1996, Artículo 4



*Por la cual se falla la investigación administrativa iniciada mediante resolución No. 09085 del 06 de abril de 2017 en contra de la empresa de transporte público terrestre automotor Especial JYS TRANSPORTES Y TURISMO S.A.S, identificada con el N.I.T. 830122871-3*

de las personas usuarias de la red vial nacional, hasta la misma vida de estas, y de todos los habitantes del territorio nacional.

Con base en lo anterior y del análisis documental que reposa en el expediente se concluye que el 08 de agosto de 2016, se impuso al vehículo de placas TBZ-920 el Informe Único de Infracción de Transporte N°15326247, en el que se registra que el vehículo infringió una norma de transporte y teniendo en cuenta que el IUIT es un documento público que goza de presunción de autenticidad, el cual constituye plena prueba de la conducta investigada y se encuentra debidamente soportado y en consideración a que no se allegaron por parte del administrado prueba alguna con la cual se desvirtúe tal hecho, este Despacho debe proceder a sancionar a la empresa investigada.

En mérito de lo expuesto, esta Delegada

RESUELVE:

**ARTÍCULO PRIMERO:** Declarar RESPONSABLE a la empresa de Transporte Público Terrestre Automotor JYS TRANSPORTES Y TURISMO S.A.S identificada con el NIT 830122871-3, por incurrir en la conducta descrita en el artículo 1º, código de infracción 513 de la Resolución 10800 de 2003, proferida por el Ministerio de Transporte en atención a los descrito en los literales d) y e) del artículo 46 de la Ley 336 de 1996 de conformidad con lo expuesto en la parte motiva de esta decisión.

**ARTICULO SEGUNDO:** Sancionar con multa de DOS (02) salarios mínimos mensuales legales vigentes para la época de la comisión de los hechos, es decir para el año 2016 equivalentes a UN MILLÓN TRESCIENTOS SETENTA Y OCHO MIL NOVECIENTOS DIEZ PESOS M/CTE (\$1.378.910) a la empresa de Transporte Público Terrestre Automotor JYS TRANSPORTES Y TURISMO S.A.S identificada con el NIT 830122871-3.

**PARÁGRAFO PRIMERO:** Para efectos del pago de la multa el sancionado deberá dentro de los cinco (5) días hábiles siguientes a la fecha en que quede en firme esta providencia, de conformidad con lo establecido en el artículo 87 del Código de Procedimiento Administrativo y de lo Contencioso Administrativo, comunicarse a las líneas telefónicas (57-1) 2693370 y Línea gratuita nacional 01 8000 915 615, donde le será generado el recibo de pago con código de barras en el cual se detallará el valor a cancelar. El pago deberá realizarse en el BANCO DE OCCIDENTE a favor de la Superintendencia de Puertos y Transporte en la cuenta corriente 223-03504-9.

**PARÁGRAFO SEGUNDO:** Efectuado el pago de la multa, la empresa de Transporte Público Terrestre Automotor Especial JYS TRANSPORTES Y TURISMO S.A.S identificada con el N.I.T 830122871-3, deberá entregarse a esta Superintendencia vía fax, correo certificado o a través de cualquier otro medio idóneo; copia legible del recibo de consignación indicando expresamente el número de resolución de fallo y el Informe Único de Infracciones de Transporte No. 15326247 del 08 de agosto de 2016, que originó la sanción.



**RESOLUCIÓN No. 40300 Del 07 SEP 2010**

*Por la cual se falla la investigación administrativa iniciada mediante resolución No. 03035 del 06 de abril de 2017 en contra de la empresa de transporte público terrestre automotor Especial JYS TRANSPORTES Y TURISMO S.A.S, identificada con el N.I.T. 830122871-3*

**PARÁGRAFO TERCERO:** Vencido el plazo de acreditación del pago sin que éste se haya demostrado, se procederá a su cobro persuasivo y/o coactivo por parte del Grupo Cobro Persuasivo y Jurisdicción Coactiva de la Superintendencia de Puertos y Transporte, teniendo en cuenta que la presente Resolución presta mérito ejecutivo de acuerdo a lo consagrado en el artículo 99 del código de procedimiento administrativo y de lo contencioso administrativo.

**ARTICULO TERCERO:** NOTIFICAR el contenido de la presente resolución por conducto de la Secretaria General de la Superintendencia de Puertos y Transporte al Representante Legal y/o quien haga sus veces de la empresa de Transporte Público Terrestre Automotor JYS TRANSPORTES Y TURISMO S.A.S identificada con el NIT 830122871-3, en su domicilio principal en la ciudad de BOGOTA D.C. / BOGOTA en la TV 76 No 46 77 o en el correo electrónico: jystransportesltda@yahoo.com, o en su defecto por aviso de conformidad con los artículos 66 y siguientes del Código de Procedimiento Administrativo y de lo Contencioso Administrativo.

Copia de la comunicación a que se refiere el precitado artículo y la constancia de envío y recibo de la misma, deberá ser remitida a la Superintendencia Delegada de Tránsito y Transporte Terrestre Automotor para que forme parte del respectivo expediente, así como también del acto de notificación personal o del aviso, según el caso.

**ARTICULO CUARTO:** Contra la presente Resolución proceden los recursos de reposición y apelación ante el Superintendente Delegado de Tránsito y Transporte Terrestre Automotor de los cuales podrá hacer uso por escrito en la diligencia de notificación personal o dentro de los diez (10) días siguientes a ella, o a la notificación por aviso, o al vencimiento del término de publicación, según el caso.

Dada en Bogotá, a los 40300 07 SEP 2010

NOTIFIQUESE Y CUMPLASE.

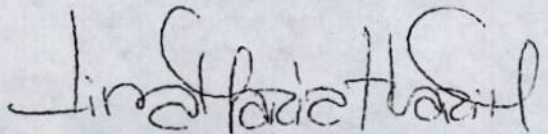

LINA MARIA MARGARITA HUARI MATEUS

Superintendente Delegada de Tránsito y Transporte Terrestre Automotor

Proyectó: Ana María Ortiz Toro - Abogada Contraloría - Grupo de Investigaciones (IUT)  
Revisó: Adrián C. Benítez C. - Abogado Contraloría - Grupo de Investigaciones (IUT)  
Aprobó: Carlos Álvarez - Coordinador - Grupo de Investigaciones (IUT)





**RUES**  
 Registro Único Empresarial y Social  
 Ley 1472 de 2011

**CAMARA DE COMERCIO DE BOGOTA**

El presente documento cumple lo dispuesto en el artículo 15 del Decreto Ley 019/17.  
 Para uso exclusivo de las entidades del Estado

.....  
 "EL PRIMER JUEVES HÁBIL DE DICIEMBRE DE ESTE AÑO SE ELEGIRÁ JUNTA DIRECTIVA DE LA CÁMARA DE COMERCIO DE BOGOTÁ.  
 LA INSCRIPCIÓN DE LISTAS DE CANDIDATOS DEBE HACERSE DURANTE LA SEGUNDA QUINCENA DEL MES DE OCTUBRE.  
 PARA INFORMACIÓN DETALLADA PODRÁ COMUNICARSE AL TELÉFONO 5941000 EXT. 2597 O DIRIGIRSE A LA SEDE PRINCIPAL, A LAS SEDES AUTORIZADAS PARA ESPERAR, O A TRAVÉS DE LA PÁGINA WEB WWW.CCB.ORG.CO  
 .....

ESTE CERTIFICADO FUE GENERADO ELECTRÓNICAMENTE Y CUENTA CON UN CÓDIGO DE VERIFICACIÓN QUE LE PERMITE SER VALIDADO SOLO UNA VEZ, INGRESANDO A WWW.CCB.ORG.CO  
 RECORRE QUE ESTE CERTIFICADO LO PUEDE ADQUIRIR DESDE SU CASA U OFICINA DE FORMA FÁCIL, RÁPIDA Y SEGURA EN WWW.CCB.ORG.CO  
 .....

CERTIFICADO DE EXISTENCIA Y REPRESENTACION LEGAL O INSCRIPCION DE DOCUMENTOS.  
 LA CAMARA DE COMERCIO DE BOGOTA, CON FUNDAMENTO EN LAS MATRICULAS Y INSCRIPCIONES DEL REGISTRO MERCANTIL

CERTIFICA:  
 NOMBRE : JYS TRANSPORTES Y TURISMO S.A.S.  
 N.E.T. : 830122871-3 ADMINISTRACION : DIRECCION SECCIONAL DE IMPUESTOS DE BOGOTA  
 DOMICILIO : BOGOTA D.C.

CERTIFICA:  
 MATRICULA NO: 01284161 DEL 25 DE JUNIO DE 2003  
 CERTIFICA:  
 RENOVACION DE LA MATRICULA :13 DE ABRIL DE 2018  
 ULTIMO AÑO RENOVADO : 2018  
 ACTIVO TOTAL : 10,000,000  
 TAMAÑO EMPRESA : MICROEMPRESA

CERTIFICA:  
 DIRECCION DE NOTIFICACION JUDICIAL : TV 76 NO. 46 77  
 MUNICIPIO : BOGOTA D.C.  
 EMAIL DE NOTIFICACION JUDICIAL : jystransportesltda@yahoo.com  
 JURISDICCION COMERCIAL : TV 76 NO. 46 77  
 MUNICIPIO : BOGOTA D.C.  
 EMAIL COMERCIAL : jystransportesltda@yahoo.com

CERTIFICA:  
 CONSTITUCION: QUE POR ESCRITURA PUBLICA NO. 0001494 DE NOTARIA 25 DE BOGOTA D.C. DEL 11 DE JUNIO DE 2003, INSCRITA EL 25 DE JUNIO DE 2003 BAJO EL NUMERO 00855809 DEL LIBRO IX, SE CONSTITUYO LA SOCIEDAD COMERCIAL DENOMINADA JYS TRANSPORTES Y TURISMO S.A.S..

CERTIFICA:  
 QUE POR ACTA NO. SIN NUM DE JUNTA DE SOCIOS DEL 16 DE JULIO DE 2012, INSCRITA EL 13 DE DICIEMBRE DE 2012 BAJO EL NÚMERO 01688980 DEL LIBRO IX, LA SOCIEDAD CAMBIO SU NOMBRE DE: JYS TRANSPORTES Y TURISMO S.A.S. POR EL DE: JYS TRANSPORTES Y TURISMO S.A.S..

CERTIFICA:  
 QUE POR ACTA SIN NUM. DE LA JUNTA DE SOCIOS DEL 16 DE JUNIO DE 2012 INSCRITA EL 13 DE DICIEMBRE DE 2012 BAJO EL NUMERO 01688980 DEL LIBRO IX, LA SOCIEDAD DE LA REFERENCIA SE TRANSFORMO DE SOCIEDAD LIMITADA A SOCIEDAD POR ACCIONES SIMPLIFICADA BAJO EL NOMBRE DE: JYS TRANSPORTES Y TURISMO S.A.S



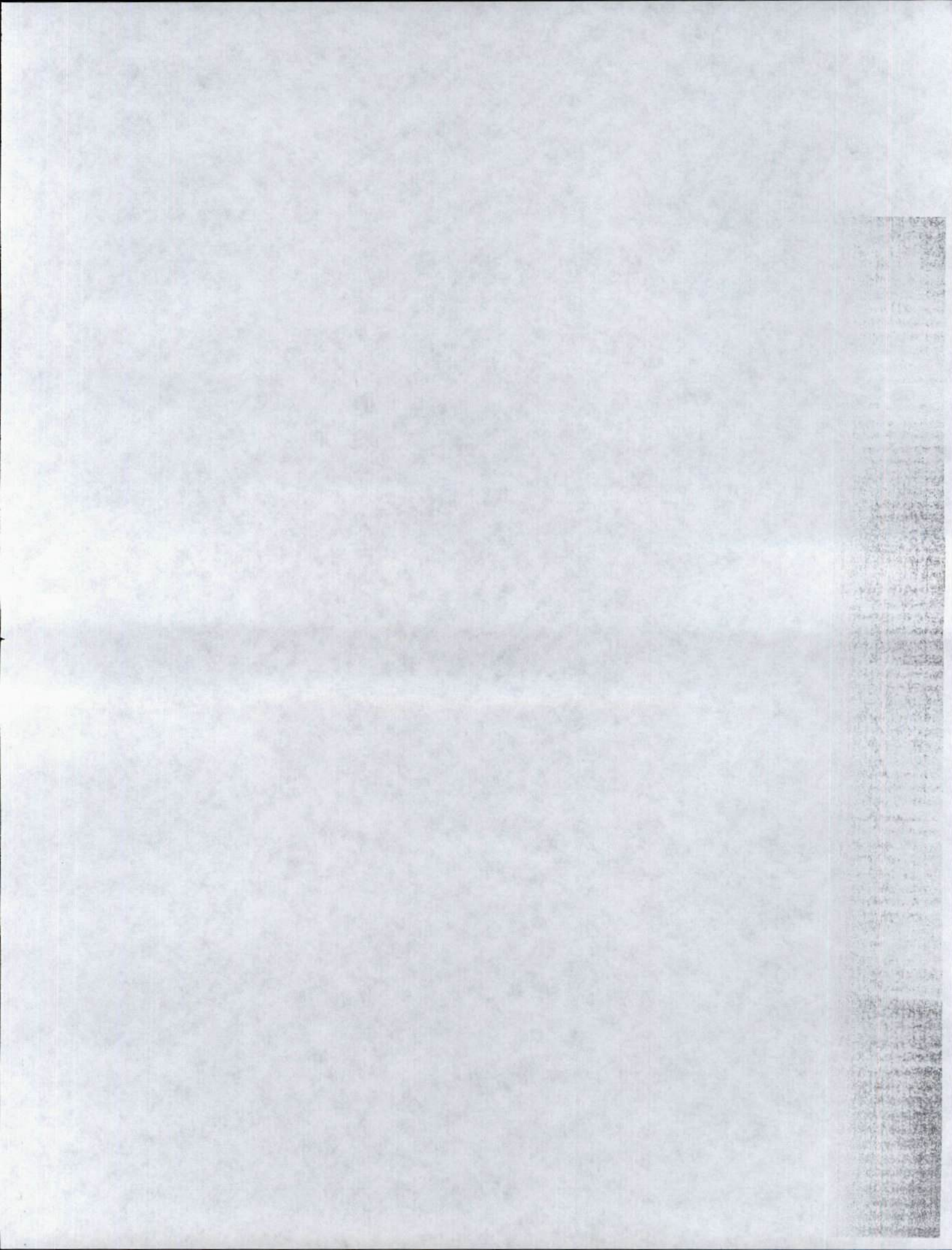





Superintendencia de Puertos y Transporte  
República de Colombia



GOBIERNO  
DE COLOMBIA

Al contestar, favor citar en el asunto este  
No. de Registro 20185500982431



20185500982431

Bogotá, 07/09/2018

Señor  
Representante Legal y/o Apoderado (a)  
J Y S TRANSPORTES Y TURISMO S.A.S ✓  
TRANSVERSAL 76 No 46-77 ✓  
BOGOTA - D.C. ✓

ASUNTO: CITACION NOTIFICACION  
Respetado(a) señor(a):

De manera atenta, me permito comunicarle que la Superintendencia de Puertos y Transporte, expidió la(s) resolución(es) No(s) 40300 de 07/09/2018 por la(s) cual(es) se FALLA una(s) investigación(es) administrativa(s) a esa empresa.

En consecuencia debe acercarse a la Secretaria General de esta Entidad, ubicada en la Calle 37 No. 28B-21 Barrio Soledad de la ciudad de Bogotá, con el objeto que se surta la correspondiente notificación personal; de no ser posible, ésta se surtirá por aviso de conformidad con el artículo 69 del Código de Procedimiento Administrativo y de lo Contencioso Administrativo.

En los eventos en que se otorgue autorización para surtir la notificación personal, se debe especificar los números de las resoluciones respecto de las cuales autoriza la notificación, para tal efecto en la página web de la entidad [www.supertransporte.gov.co](http://www.supertransporte.gov.co), link "Resoluciones y edictos investigaciones administrativas" se encuentra disponible un modelo de autorización, el cual podrá ser tomado como referencia. Así mismo se deberá presentar copia del decreto de nombramiento y acta de posesión, si es del caso.

En el caso que desee hacer uso de la opción de realizar el trámite de notificación electrónica para futuras ocasiones, usted señor(a) representante legal deberá diligenciar en su totalidad la autorización que se encuentra en el archivo Word anexo a la Circular 16 del 18 de junio de 2012 la cual se encuentra en la página web de la Entidad [www.supertransporte.gov.co](http://www.supertransporte.gov.co) en el link "Circulares Supertransporte" y remitirlo a la Calle 37 No. 28B-21 Barrio Soledad de la ciudad de Bogotá.

Sin otro particular.

FERNANDO ALFREDO PEREZ ALARCON  
COORDINADOR GRUPO NOTIFICACIONES

Transcribió: ELIZABETHBULLA

Revisó: KAROL LOPEZ & MARIA DEL PILAR ORTIZ / RAISSA RICAURTE

C:\Users\elizabethbulla\Desktop\RESOLUCIONES 2018\07-09-2018\UIT\CITAT 40178.odt



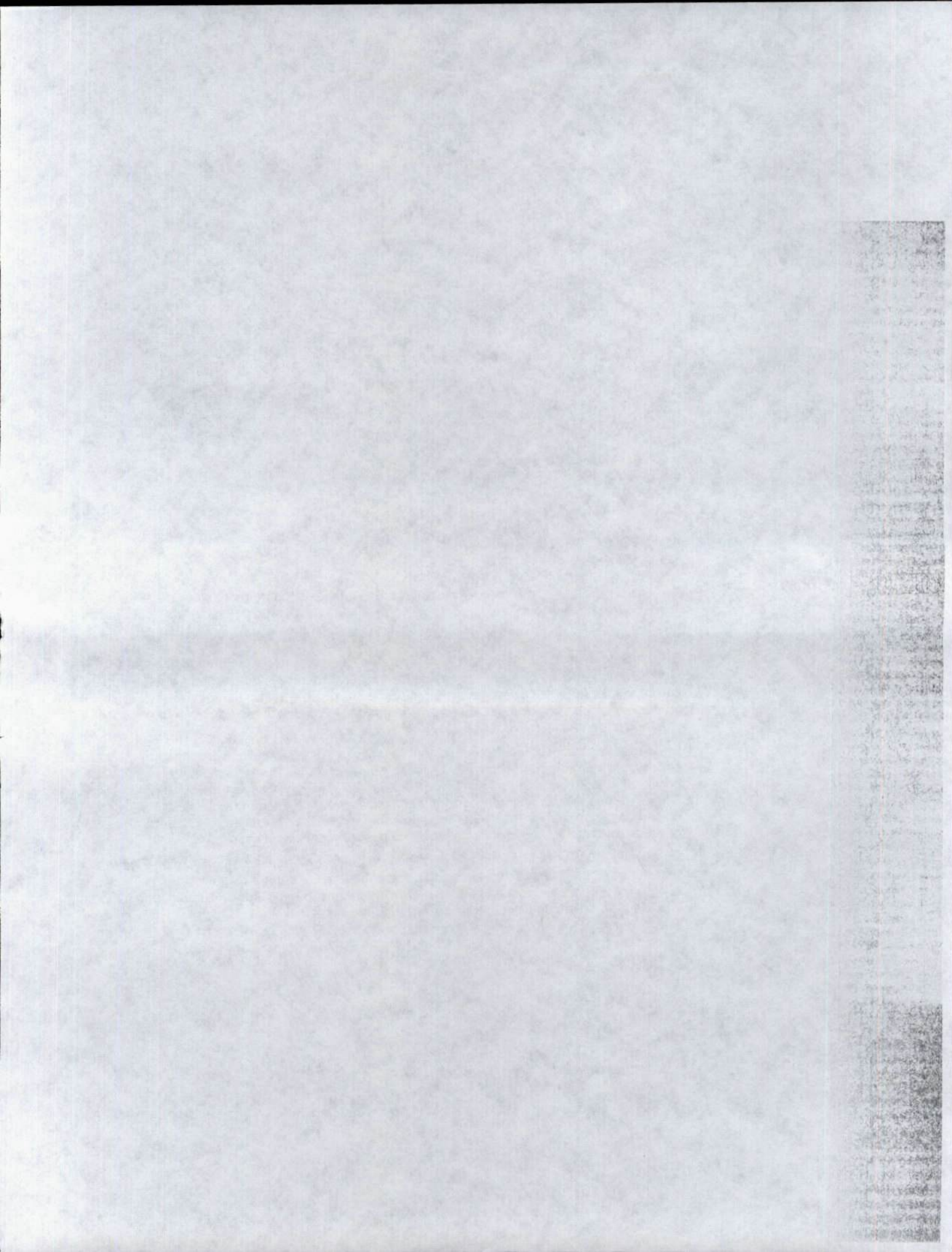





Libertad y Orden

Superintendencia de Puertos y Transporte  
República de Colombia

**PROSPERIDAD  
PARA TODOS**

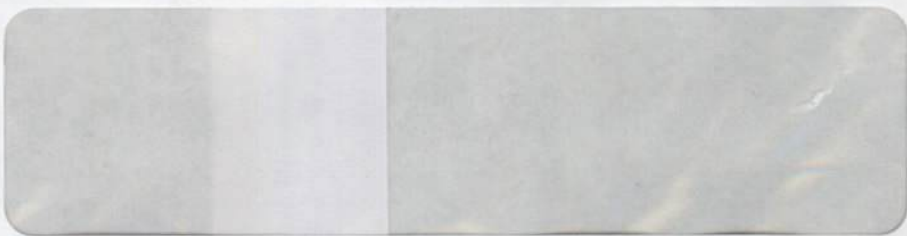

42  
Servicios Postales  
Nacional S.A.  
NIT 900 062917-9  
C.C. 25 95 A 55  
Línea N.º 01 8000 111 210

**REMITENTE**  
Nombre/Razón Social: SUPERINTENDENCIA DE PUERTOS Y TRANSPORTES - S.A.S.  
Dirección: Calle 37 No. 28B-21 Barro  
Ciudad: BOGOTÁ D.C.  
Departamento: BOGOTÁ D.C.  
Código Postal: 111311395  
Envío: PA014482682CO

**DESTINATARIO**  
Nombre/Razón Social: J.A.S. TRANSPORTES Y TURISMO S.A.S.  
Dirección: TRANSVERSAL 76 N.º 46-77  
Ciudad: BOGOTÁ D.C.  
Departamento: BOGOTÁ D.C.  
Código Postal: 11071276  
Fecha Pre-Admisión: 20/09/2018 15:46:47  
Min. Transporte Lic. de carga 0082001 del 20/05/2011

Oficina Principal - Calle 63 No. 9ª - 45 Bogotá D.C.  
 Dirección de Correspondencia - Superintendencia de Puertos y Transporte - Calle 37 No. 28 B - 21 Bogotá D.C.  
 PBX: 3526700 - Bogotá D.C. Línea de Atención al ciudadano 01 8000 915615  
 www.supertransporte.gov.co



