



Superintendencia de Puertos y Transporte
República de Colombia



**GOBIERNO
DE COLOMBIA**

Al contestar, favor citar en el asunto, este
No. de Registro **20185501082841**



20185501082841

Bogotá, 17/10/2018

Señor
Representante Legal y/o Apoderado(a)
SATI SAS
CARRERA 7 No 156-78 OFICINA 1004
BOGOTA - D.C.

ASUNTO: NOTIFICACIÓN POR AVISO

De manera atenta, me permito comunicarle que la Superintendencia de Puertos y Transporte, expidió la(s) resolución(es) No(s) 43978 de 02/10/2018 por la(s) cual(es) se ORDENA ABRIR una investigación administrativa a esa empresa.

De conformidad con el artículo 69 de la Ley 1437 de 2011 por la cual se expide el Código de Procedimiento Administrativo y de lo Contencioso Administrativo, se remite para lo pertinente copia íntegra de la(s) resolución(es) en mención, precisando que las mismas quedarán debidamente notificadas al finalizar el día siguiente a la fecha de entrega del presente aviso en el lugar de destino.

Adicionalmente, me permito informarle que los recursos que legalmente proceden y las autoridades ante quienes deben interponerse los mismos, se relacionan a continuación:

Procede recurso de reposición ante el Superintendente delegado de Transito y Transporte Terrestre Automotor dentro de los 10 días hábiles siguientes a la fecha de notificación.

SI NO

Procede recurso de apelación ante el Superintendente de Puertos y Transporte dentro de los 10 días hábiles siguientes a la fecha de notificación.

SI NO

Procede recurso de queja ante el Superintendente de Puertos y Transporte dentro de los 5 días hábiles siguientes a la fecha de notificación.

SI NO

Si la(s) resolución(es) en mención corresponden a una(s) apertura de investigación, procede la presentación de descargos, para cuya radicación por escrito ante la Superintendencia de Puertos y Transporte cuenta con el plazo indicado en la parte resolutive del acto administrativo que se anexa con el presente aviso.

Sin otro particular.

FERNANDO ALFREDO PÉREZ ALARCÓN
Coordinador Grupo Notificaciones

Anexo: Lo enunciado.
Transcribió: Yoana Sanchez**



REPÚBLICA DE COLOMBIA



MINISTERIO DE TRANSPORTE

SUPERINTENDENCIA DE PUERTOS Y TRANSPORTE

RESOLUCIÓN No. DE

- 4 3978 02 OCT 2018

Por la cual se ordena abrir investigación administrativa contra la empresa de Servicio Público de Transporte Terrestre Automotor Especial **SATI SAS** identificada con NIT **800210682 - 6**

LA SUPERINTENDENTE DELEGADA DE TRÁNSITO Y TRANSPORTE TERRESTRE AUTOMOTOR

En ejercicio de las facultades legales y en especial las que le confiere el numeral 3, del artículo 44 del Decreto 101 de 2000; numeral 3 y 13 del artículo 14 del Decreto 1016 de 2000, modificado por el artículo 10 del Decreto 2741 de 2001; la Ley 105 de 1993; Decreto 174 de 2001, Decreto 348 de 2015 compilado en el Decreto Único Reglamentario 1079 de 2015, modificado por el Decreto 431 de 2017; Ley 336 de 1996 y demás normas concordantes y,

CONSIDERANDO

De conformidad con lo previsto en el artículo 41 del Decreto 101 de febrero de 2000, Decreto 1016 del 6 de junio de 2000, modificado por el Decreto 2741 de diciembre 20 de 2001, se delega en la Superintendencia de Puertos y Transporte "Supertransporte", la función de inspeccionar, vigilar y controlar la aplicación y el cumplimiento de las normas que rigen el sistema de tránsito y transporte.

Acorde con lo preceptuado en el artículo 42 del Decreto 101 de 2000, modificado por el Decreto 2741 de 2001, son sujetos de Inspección, Vigilancia y Control de la Superintendencia de Puertos y Transporte "Supertransporte", entre otras, las personas jurídicas con o sin ánimo de lucro, las empresas unipersonales y las personas naturales que presten el servicio público de transporte y las demás que determinen las normas legales.

Según lo establecido en el numeral 3, 9 y 13 del artículo 14 del Decreto 1016 de 2000, modificado por el artículo 10 del Decreto 2741 de 2001, la Superintendencia Delegada de Tránsito y Transporte Terrestre Automotor tiene entre otras, la función de asumir de oficio o a solicitud de cualquier autoridad o persona interesada, la investigación de las violaciones de las normas relativas al transporte terrestre de conformidad con la legislación vigente y demás que se implementen al efecto.

Por la cual se ordena abrir investigación administrativa contra la empresa de Servicio Público de Transporte Terrestre Automotor Especial **SATI SAS** identificada con NIT 800210682 - 6

En concordancia con lo prescrito en el artículo 1 de la Ley 105 de 1993, determina que el Sistema Nacional de Transporte está integrado entre otras entidades por los organismos de Tránsito y Transporte tanto terrestre, aéreo y marítimo.

Con ocasión de la implementación de políticas públicas encaminadas a una racionalización y simplificación del ordenamiento jurídico se expidió el Decreto Único Reglamentario 1079 de 2015, con el objeto de compilar las normas de carácter reglamentario del sector transporte y consolidar la seguridad jurídica.

El Decreto 1079 de 26 de mayo de 2015 por el cual se expide el Decreto Único Reglamentario del Sector Transporte, y que señala (...) *"el contenido material de este Decreto guarda correspondencia con el de los decretos compilados; en consecuencia, no puede predicarse el decaimiento de las resoluciones, las circulares y demás actos administrativos expedidos por distintas autoridades administrativas con fundamento en las facultades derivadas de los decretos compilados."*

El Decreto 174 de 2001 y el Decreto 348 de 2015, compilado en el Decreto 1079 de 2015 *"por el cual se expide el Decreto único Reglamentario del Sector Transporte"*, tiene por objeto reglamentar la habilitación de las empresas de Transporte Terrestre Automotor en las diferentes modalidades y la prestación por parte de estas de un servicio eficiente, seguro, oportuno, económico, bajo criterios básicos de cumplimiento de los principios rectores de transporte, a los cuales solamente aplican las restricciones establecidas en la Ley y los convenios internacionales.

Que de conformidad con lo previsto en el Artículo 8 del Capítulo II, Art. 50 del Capítulo IX de la Ley 336 de 1996, establece que *"cuando se tenga conocimiento de una infracción a las normas de transporte, la Autoridad competente abrirá investigación inmediata (...)"*

Que para desarrollar la actividad transportadora las empresas de servicio público de Transporte Terrestre Automotor, se requiere que la misma se preste de conformidad con las autorizaciones expedidas por las autoridades competentes en cuanto a nivel de servicio, oferta, rutas y horarios y por tanto sujeta a la normatividad que regula la prestación de dicho servicio.

Con ocasión a la expedición de la Resolución No. 42607 del 26 de agosto de 2016 *"Por medio de la cual se subroga la Resolución No. 20973 de 16 de octubre de 2015"*, el Superintendente de Puertos y Transporte resuelve sustituir el uso de la firma mecánica para determinados actos que se expiden en la Supertransporte, con el propósito de mejorar y agilizar las funciones de vigilancia y control conferidas a esta entidad.

HECHOS

1. Mediante la Resolución No. 2163 del 19 de junio de 2001, el Ministerio de Transporte otorgó Habilidad a la empresa de Servicio Público de Transporte Terrestre Automotor **SATI SAS** identificada con NIT 800210682 - 6, en la modalidad de Transporte Especial.
2. Con Memorando No. 20178200065263 del 12 de abril de 2017, la Superintendente Delegada de Tránsito y Transporte comisionó a unos profesionales del Grupo de Vigilancia e Inspección para que practicara visita de inspección a la empresa de Servicio Público de Transporte Terrestre Automotor Especial **SATI SAS** identificada con NIT 800210682 - 6, el día 19 de abril de 2017.

Por la cual se ordena abrir investigación administrativa contra la empresa de Servicio Público de Transporte Terrestre Automotor Especial **SATI SAS** identificada con **NIT 800210682 - 6**

3. Mediante Comunicación de Salida No. 20178200303101 del 12 de abril de 2017, la Superintendente Delegada de Tránsito y Transporte comunicó al Representante Legal de la mencionada empresa, de la visita que se practicaría por parte de los funcionarios del Grupo de Vigilancia e Inspección, el día 19 de abril de 2017.
4. Posteriormente, con Radicado No. 20175600331542 del 24 de abril de 2017, se allegó Acta de Visita de Inspección practicada a la empresa de Servicio Público de Transporte Terrestre Automotor Especial **SATI SAS** identificada con **NIT 800210682 - 6** y sus anexos.
5. Posteriormente, mediante Memorando No. 20178200191263 del 05 de septiembre de 2017, un profesional del Grupo de Vigilancia e Inspección presenta informe de visita practicada a la empresa de Servicio Público de Transporte Terrestre Automotor Especial **SATI SAS** identificada con **NIT 800210682 - 6** en el cual se presentan los siguientes hallazgos:
 4. **CONCLUSIONES**
 - 4.1. *Los conductores no se encuentran afiliados al Sistema General de Seguridad Social y no cuentan con contrato de trabajo directamente con la empresa (ver numeral 3.1.)*
 - 4.2. *La empresa no cuenta con programa y cronograma de capacitaciones a conductores actualizado y no fue posible evidenciar que los conductores hayan recibido capacitación durante la vigencia 2017 (ver numeral 3.2.)*
 - 4.3. *Se tienen 24 vehículos de propiedad y/o vinculados para prestar servicio público de transporte terrestre automotor especial, que no se encuentran amparados por pólizas RCC y RCE (ver numeral 3.3.)*
 - 4.4. *La Empresa de Servicio Público de Transporte Terrestre Automotor Especial SATI S.A.S. con NIT. 800210.682-6 no realiza mantenimiento preventivo de conformidad con la Resolución 315 de 2013 aclarada por la Resolución 378 de 2013 del Ministerio de Transporte (ver numeral 3.4.)*
 - (...)
 - 4.6. *La empresa no cumple con el 3% de la capacidad transportadora para la prestación del servicio público de transporte terrestre automotor especial, de propiedad de la empresa o de los socios. (ver numeral 3.6.)*
 - 4.7. *No cuentan con protocolos de alistamiento diario de los vehículos de placas los vehículos de placas THY934, WFW121, WNK899, WLM843 y WMZ555 correspondientes a los últimos cinco (05) días anteriores a la fecha de la visita de inspección. (ver numeral 3.7)*
 - 4.8. *No todos los contratos de vinculación celebrados por la Empresa de Servicio Público de Transporte Terrestre Automotor Especial SATI SAS. con NIT. 800,210.682-6 se encuentran vigentes a la fecha de la visita de inspección. (ver numeral 3.8) (...)." (Sic)*
6. A través de Memorando No. 20178200191273 del 05 de septiembre de 2017, la Coordinadora del Grupo de Vigilancia e Inspección de la Delegada de Tránsito, remitió al Grupo de Investigaciones y Control, informe y expediente de Visita de Inspección practicada y sus anexos.
7. Todo lo anterior permite concluir que la empresa de Servicio Público de Transporte Terrestre Automotor Especial **SATI SAS** identificada con **NIT 800210682 - 6**,

Por la cual se ordena abrir investigación administrativa contra la empresa de Servicio Público de Transporte Terrestre Automotor Especial **SATI SAS** identificada con **NIT 800210682 - 6**

presuntamente transgrede la normativa del transporte en virtud de los precitados hechos.

PRUEBAS

Dentro del expediente obran como pruebas las siguientes:

1. Memorando No. 20178200065263 del 12 de abril de 2017, mediante el cual se comisiona visita de inspección a la empresa de Servicio Público de Transporte Terrestre Automotor Especial **SATI SAS** identificada con **NIT 800210682 - 6**.
2. Comunicación de Salida No. 20178200303101 del 12 de abril de 2017, a través del cual se comunica al representante legal de la mencionada empresa la visita de inspección que se realizaría.
3. Radicado No. 20175600331542 del 24 de abril de 2017, con el cual se allega el acta de visita de inspección practicada y sus anexos.
4. Memorando No. 20178200191263 del 05 de septiembre de 2017, mediante el cual se presenta informe de visita de inspección.
5. Memorando de traslado No. 20178200191273 del 05 de septiembre de 2017.
6. Las demás pruebas pertinentes y conducentes que obren o se alleguen a la investigación.

FORMULACIÓN DE CARGOS

CARGO PRIMERO: La empresa de Servicio Público de Transporte Terrestre Automotor Especial **SATI SAS** identificada con **NIT 800210682 - 6**, de conformidad con el numeral 4.1 del informe con Memorando No. 20178200191263 del 05 de septiembre de 2017, presuntamente no contrata directamente a la totalidad de los conductores con los que presta el servicio público de transporte terrestre automotor Especial, por lo que presuntamente transgrede el artículo 36 de la Ley 336 de 1996, que señala de forma literal lo siguiente:

Ley 336 de 1996

"Artículo 36.- Los conductores de los equipos destinados al servicio público de transporte serán contratados directamente por la empresa operadora de transporte, quien para todos los efectos será solidariamente responsable junto con el propietario del equipo. (...)"

Acorde con lo anterior la empresa de Servicio Público de Transporte Terrestre Automotor Especial **SATI SAS** identificada con **NIT 800210682 - 6**, se encuentra inmersa en la conducta y sanción previstas en el literal e) y en el párrafo literal a) del artículo 46 de la Ley 336 de 1996, la cual consagra:

"Artículo 46.- Con base en la graduación que se establece en el presente artículo, las multas oscilarán entre 1 y 2000 salarios mínimos mensuales vigentes teniendo en cuenta las implicaciones de la infracción y procederán en los siguientes casos:

(...) e. En todos los demás casos de conductas que no tengan asignada una sanción específica y constituyan violación a las normas del transporte.

PARÁGRAFO. Para la aplicación de las multas a que se refiere el presente artículo se

Por la cual se ordena abrir investigación administrativa contra la empresa de Servicio Público de Transporte Terrestre Automotor Especial **SATI SAS** identificada con **NIT 800210682 - 6**

tendrá en cuenta los siguientes parámetros relacionados con cada Modo de transporte:

a. Transporte Terrestre: de uno (1) a setecientos (700) salarios mínimos mensuales vigentes; (Negrilla fuera del texto)

CARGO SEGUNDO: La empresa de Servicio Público de Transporte Terrestre Automotor Especial **SATI SAS** identificada con **NIT 800210682 - 6**, de conformidad con el numeral 4.2 del informe con Memorando No. 20178200191263 del 05 de septiembre de 2017, presuntamente no cuenta con el programa y cronograma de capacitación de los conductores que operan los vehículos que prestan el servicio público de transporte terrestre automotor Especial para la vigencia 2017, por lo que presuntamente transgrede el inciso tercero del artículo 35 de la Ley 336 de 1996, que señala de forma literal lo siguiente

Ley 336 de 1996

"Artículo 35. (...) Las empresas de transporte público deberán desarrollar los programas de capacitación a través del SENA o de las entidades especializadas, autorizadas por el Ministerio de Transporte, a todos los operadores de los equipos destinados al servicio público, con el fin de garantizar la eficiencia y tecnificación de los operarios."

Acorde con lo anterior la empresa de Servicio Público de Transporte Terrestre Automotor Especial **SATI SAS** identificada con **NIT 800210682 - 6**, se encuentra inmersa en la conducta y sanción previstas en el literal e) y parágrafo literal a) del artículo 46 de la Ley 336 de 1996, la cual consagra:

"Artículo 46.-Con base en la graduación que se establece en el presente artículo, las multas oscilarán entre 1 y 2000 salarios mínimos mensuales vigentes teniendo en cuenta las implicaciones de la infracción y procederán en los siguientes casos:

(...) **e.** En todos los demás casos de conductas que no tengan asignada una sanción específica y constituyan violación a las normas del transporte.

PARÁGRAFO. Para la aplicación de las multas a que se refiere el presente artículo se tendrá en cuenta los siguientes parámetros relacionados con cada Modo de transporte:

a. Transporte Terrestre: de uno (1) a setecientos (700) salarios mínimos mensuales vigentes; (Negrilla fuera del texto)

CARGO TERCERO: La empresa de Servicio Público de Transporte Terrestre Automotor Especial **SATI SAS** identificada con **NIT 800210682 - 6**, de conformidad con el numeral 4.3 del informe con Memorando No. 20178200191263 del 05 de septiembre de 2017, presuntamente no tiene amparado bajo las pólizas de Responsabilidad Civil Contractual (RCC) y Responsabilidad Civil Extracontractual (RCE) a los vehículos que hacen parte de su parque automotor y que se identifican a continuación:

Por la cual se ordena abrir investigación administrativa contra la empresa de Servicio Público de Transporte Terrestre Automotor Especial **SATI SAS** identificada con NIT 800210682 - 6

VEHÍCULOS SIN PÓLIZA RCC Y RCE.					
No.	PLACA	ESTADO	No.	PLACA	ESTADO
1.	WMZ553	ACTIVO	2.	WMZ555	ACTIVO
3.	SQA369	INACTIVO	4.	WFU533	INACTIVO
5.	XIC565	INACTIVO	6.	CRD233	INACTIVO
7.	THX546	INACTIVO	8.	TFR371	INACTIVO
9.	BGG725	INACTIVO	10.	SOJ521	INACTIVO
11.	SFS929	INACTIVO	12.	YAU086	INACTIVO
13.	SKJ784	INACTIVO	14.	WMZ550	INACTIVO
15.	ZOF924	INACTIVO	16.	VEB371	INACTIVO
17.	SGE375	INACTIVO	18.	BGO902	INACTIVO
19.	SUL003	INACTIVO	20.	SVF447	INACTIVO
21.	SRL090	INACTIVO	22.	SVF368	INACTIVO
23.	BDA405	INACTIVO	24.	SLI293	INACTIVO

Razón por la cual la empresa de Servicio Público de Transporte Terrestre Automotor Especial **SATI SAS** identificada con NIT 800210682 - 6, presuntamente transgrede lo dispuesto en el artículo 2.2.1.6.5.1 del Decreto 1079 del 2015, que estipula:

Decreto 1079 de 2015

“Artículo 2.2.1.6.5.1. Obligación. De conformidad con los artículos 994 y 1003 del Código de Comercio, las empresas de Servicio Público de Transporte Terrestre Automotor Especial deben tomar por cuenta propia para todos los vehículos que integran su capacidad transportadora, con una compañía de seguros autorizada para operar en Colombia, las pólizas de seguros de responsabilidad civil contractual y extracontractual que las ampare contra los riesgos inherentes a la actividad transportadora, así:

1. Póliza de responsabilidad civil contractual que deberá cubrir al menos, los siguientes riesgos:

- a) Muerte.
- b) Incapacidad permanente.
- c) Incapacidad temporal.
- d) Gastos médicos, quirúrgicos, farmacéuticos y hospitalarios.

El monto asegurable por cada riesgo no podrá ser inferior a cien (100) SMMLV por persona, cuantías que deberán incluir el amparo de perjuicios inmateriales.

2. Póliza de responsabilidad civil extracontractual que deberá cubrir al menos los siguientes riesgos:

- a) Muerte o lesiones a una persona.
- b) Daños a bienes de terceros.
- c) Muerte o lesiones a dos o más personas.

El monto asegurable por cada riesgo no podrá ser inferior a cien (100) SMMLV por persona, cuantías que deberán incluir el amparo de perjuicios inmateriales.

(Decreto 348 de 2015, artículo 25)”.

De conformidad con lo anterior, la empresa de Servicio Público de Transporte Terrestre Automotor Especial **SATI SAS** identificada con NIT 800210682 - 6,

Por la cual se ordena abrir investigación administrativa contra la empresa de Servicio Público de Transporte Terrestre Automotor Especial **SATI SAS** identificada con **NIT 800210682 - 6**

presuntamente se encuentra inmersa en la conducta y sanción establecidas en el literal e) y en el parágrafo literal a) del artículo 46 de la Ley 336 de 1996, que a la letra señala:

Ley 336 de 1996

"Artículo 46.-Con base en la graduación que se establece en el presente artículo, las multas oscilarán entre 1 y 2000 salarios mínimos mensuales vigentes teniendo en cuenta las implicaciones de la infracción y procederán en los siguientes casos:

(...) e. En todos los demás casos de conductas que no tengan asignada una sanción específica y constituyan violación a las normas del transporte.

PARÁGRAFO. Para la aplicación de las multas a que se refiere el presente artículo se tendrán en cuenta los siguientes parámetros relacionados con cada Modo de transporte:

a) **Transporte Terrestre: de uno (1) a setecientos (700) salarios mínimos mensuales vigentes;**" (Negrilla fuera del texto)

CARGO CUARTO: La empresa de Servicio Público de Transporte Terrestre Automotor Especial **SATI SAS** identificada con **NIT 800210682 - 6**, conforme al numeral 4.4 del Informe de visita de inspección allegado con Memorando No. 20178200191263 del 05 de septiembre de 2017, presuntamente no realiza mantenimiento preventivo a su parque automotor de acuerdo a las normas vigentes, por lo que presuntamente transgrede lo contenido en los artículos 2 y 3 de la Resolución 315 de 2013, aclarada mediante Resolución No. 378 de 2013 que señala de forma literal lo siguiente:

Resolución 315 de 2013

"(...) "Artículo 2°. Revisión y Mantenimiento de los vehículos. Las empresas de transporte terrestre automotor de pasajeros serán las responsables de realizar directamente el mantenimiento preventivo de los vehículos de servicio público vinculados a su parque automotor, a través de un centro especializado y con cargo al propietario del vehículo.

Las intervenciones correctivas que sea necesario realizar al vehículo podrán ser contratadas por el propietario, pero el vehículo no podrá ser despachado sin la validación satisfactoria por parte de la empresa de las reparaciones realizadas.

Artículo 3°. Mantenimiento de vehículos. El mantenimiento de los vehículos será preventivo y correctivo. El mantenimiento preventivo constituye la serie de intervenciones y reparaciones realizadas al vehículo con la finalidad de anticipar fallos o desperfectos; no podrá entenderse por mantenimiento preventivo las actividades de revisión o inspección. El mantenimiento correctivo es aquel que se ejecuta en cualquier momento al vehículo y ante la evidencia de una falla en cualquiera de sus componentes.

El mantenimiento preventivo se realizará a cada vehículo en los periodos determinados por la empresa, para lo cual se garantizará como mínimo el mantenimiento bimensual, llevando una ficha de mantenimiento donde consignará el registro de las intervenciones y reparaciones realizadas, indicando día, mes y año, centro especializado e ingeniero mecánico que lo realizó y el detalle de las actividades adelantadas durante la labor.

En la ficha de mantenimiento, además, se relacionarán las intervenciones correctivas realizadas indicando día, mes y año, centro especializado y técnico que realizó el mantenimiento, detalle de las actividades adelantadas durante la labor de mantenimiento correctivo y la aprobación de la empresa.

Por la cual se ordena abrir investigación administrativa contra la empresa de Servicio Público de Transporte Terrestre Automotor Especial **SATI SAS** identificada con NIT 800210682 - 6

Las empresas de transporte deberán ajustar sus fichas físicas de mantenimiento a lo dispuesto en la presente resolución y conservar la de cada vehículo a disposición permanente de las autoridades de inspección, vigilancia y control de su operación.

Parágrafo. *La empresa transportadora no podrá percibir directa ni indirectamente ningún beneficio económico por la selección del centro especializado, ni por la prestación de sus servicios, los cuales deberá contratar siempre de manera directa y respondiendo a criterios de eficiencia económica que permitan valores acordes con los promedios del mercado, Lo anterior sin perjuicio de los costos administrativos en que incurra con la implementación de los programas de seguridad."*

De conformidad con lo anterior, la empresa de Servicio Público de Transporte Terrestre Automotor Especial **SATI SAS** identificada con NIT 800210682 - 6, presuntamente se encuentra inmersa en la conducta y sanción establecidas en el literal e) y en el parágrafo literal a) del artículo 46 de la Ley 336 de 1996 que a la letra señalan:

Ley 336 de 1996

"Artículo 46. *Con base en la graduación que se establece en el presente artículo, las multas oscilarán entre 1 y 2000 salarios mínimos mensuales vigentes teniendo en cuenta las implicaciones de la infracción y procederán en los siguientes casos:*

(...) e. En todos los demás casos de conductas que no tengan asignada una sanción específica y constituyan violación a las normas del transporte.

PARÁGRAFO. *Para la aplicación de las multas a que se refiere el presente artículo se tendrán en cuenta los siguientes parámetros relacionados con cada Modo de transporte:*

a. Transporte Terrestre: de uno (1) a setecientos (700) salarios mínimos mensuales vigentes;" (Negrilla fuera del texto)

CARGO QUINTO: La empresa de Servicio Público de Transporte Terrestre Automotor Especial **SATI SAS** identificada con NIT 800210682 - 6, de conformidad con el numeral 4.6 del informe con Memorando No. 20178200191263 del 05 de septiembre de 2017, presuntamente no cumple con el 3% de la capacidad transportadora autorizada propiedad de la empresa o de los socios. De esta manera, la empresa presuntamente transgrede lo contenido en el artículo 33 del Decreto 174 de 2001, que a la letra señala:

Decreto 174 de 2001

"Artículo 33.- CAPACIDAD TRANSPORTADORA.- *Es el número de vehículos requeridos para la adecuada y racional prestación de los servicios contratados.*

Las empresas de transporte público terrestre automotor especial, deberán acreditar como mínimo el tres por ciento (3%) de la capacidad transportadora fijada de su propiedad y/o de los socios, que en ningún caso podrá ser inferior a un (1) vehículo, incluyéndose dentro de éste porcentaje los vehículos adquiridos bajo arrendamiento financiero a su nombre".

De conformidad con lo anterior, la empresa de Servicio Público de Transporte Terrestre Automotor Especial **SATI SAS** identificada con NIT 800210682 - 6, presuntamente se encuentra inmersa en la conducta y sanción establecidas en el literal e) y parágrafo literal a) del artículo 46 de la Ley 336 de 1996 que a la letra señalan:

Ley 336 de 1996

Por la cual se ordena abrir investigación administrativa contra la empresa de Servicio Público de Transporte Terrestre Automotor Especial **SATI SAS** identificada con NIT **800210682 - 6**

"Artículo 46. Con base en la graduación que se establece en el presente artículo, las multas oscilarán entre 1 y 2000 salarios mínimos mensuales vigentes teniendo en cuenta las implicaciones de la infracción y procederán en los siguientes casos:

(...) e. En todos los demás casos de conductas que no tengan asignada una sanción específica y constituyan violación a las normas del transporte.

PARÁGRAFO. Para la aplicación de las multas a que se refiere el presente artículo se tendrán en cuenta los siguientes parámetros relacionados con cada Modo de transporte:

a. **Transporte Terrestre: de uno (1) a setecientos (700) salarios mínimos mensuales vigentes;**" (Negrilla fuera del texto)

CARGO SEXTO: La empresa de Servicio Público de Transporte Terrestre Automotor Especial **SATI SAS** identificada con NIT **800210682 - 6**, de conformidad con el numeral 4.7 del informe con Memorando No. 20178200191263 del 05 de septiembre de 2017, presuntamente no cuenta con protocolo de alistamiento diario para los vehículos que prestan el servicio público de transporte terrestre automotor Especial identificados con placas THY934, WFW121, WNK899, WLM843 y WMZ555, por lo que presuntamente transgrede el artículo 4 de la Resolución 315 de 2013 aclarada mediante Resolución No. 378 de 2013, que señala de forma literal lo siguiente:

Resolución 315 de 2013

"Artículo 4°. Protocolo de alistamiento. Sin perjuicio del mantenimiento preventivo y correctivo realizado al vehículo, todas las empresas de transporte terrestre de pasajeros, las empresas de transporte de carga y las empresas de transporte mixto, realizarán el alistamiento diario de cada vehículo, dentro del periodo comprendido entre el último despacho del día y el primero del día siguiente, donde se verificarán como mínimo los siguientes aspectos:

- Fugas del motor, tensión correas, tapas, niveles de aceite de motor, transmisión, dirección, frenos, nivel agua limpiabrisas, aditivos de radiador, filtros húmedos y secos.
- Baterías: niveles de electrólito, ajustes de bordes y sulfatación.
- Llantas: desgaste, presión de aire.
- Equipo de carretera.
- Botiquín.

Parágrafo. El alistamiento lo realizará la empresa con personal diferente de sus conductores pero con la participación del conductor del vehículo a ser despachado. Del proceso de alistamiento y de las personas que participaron en el mismo, así como de su relación con la empresa, se dejará constancia en la planilla de viaje ocasional, planilla de despacho o extracto de contrato, según el caso".

Acorde con lo anterior la empresa de Servicio Público de Transporte Terrestre Automotor Especial **SATI SAS** identificada con NIT **800210682 - 6**, se encuentra inmersa en la conducta y sanción previstas en el literal e) y en el parágrafo literal a) del artículo 46 de la Ley 336 de 1996, la cual consagra:

"Artículo 46.-Con base en la graduación que se establece en el presente artículo, las multas oscilarán entre 1 y 2000 salarios mínimos mensuales vigentes teniendo en cuenta las implicaciones de la infracción y procederán en los siguientes casos:

(...) e. En todos los demás casos de conductas que no tengan asignada una sanción

Por la cual se ordena abrir investigación administrativa contra la empresa de Servicio Público de Transporte Terrestre Automotor Especial **SATI SAS** identificada con NIT 800210682 - 6

específica y constituyan violación a las normas del transporte.

PARÁGRAFO. *Para la aplicación de las multas a que se refiere el presente artículo se tendrá en cuenta los siguientes parámetros relacionados con cada Modo de transporte:*

a. Transporte Terrestre: de uno (1) a setecientos (700) salarios mínimos mensuales vigentes; (Negrilla fuera del texto)

CARGO SÉPTIMO: La empresa de Servicio Público de Transporte Terrestre Automotor Especial **SATI SAS** identificada con NIT 800210682 - 6, de conformidad con el numeral 4.8 del informe con Memorando No. 20178200191263 del 05 de septiembre de 2017, presuntamente cuenta con los contratos de vinculación o de administración de flota de los vehículos de placas WFU 534 y THX 337 vencidos y cuenta con contratos de vinculación o de administración de flota de los vehículos de placas THX 202, TZR 506, TTZ613, WNK 899 y UFX 254 los cuales no cumplen con los requisitos mínimos del objeto contractual de acuerdo a las normas vigentes, por lo que presuntamente trasgrede lo contemplado en el artículo 2.2.1.6.8.1 del Decreto 1079 de 2015, que literalmente dispone:

Decreto 1079 de 2015

Artículo 2.2.1.6.8.1. Contrato de Administración de flota. *Modificado por el art. 20. Decreto Nacional 431 de 2017. El contrato de administración de flota es un contrato de naturaleza privada, por medio del cual la empresa habilitada para la prestación del Servicio Público de Transporte Terrestre Automotor Especial, incorpora a su parque automotor y se compromete a administrar los vehículos de propiedad de socios o de terceros con los cuales prestará el servicio. El contrato se perfecciona con su suscripción y la expedición de la tarjeta de operación por parte del Ministerio de Transporte.*

El contrato de administración de flota se regirá por las normas del derecho privado y debe contener como mínimo las obligaciones, derechos y prohibiciones de cada una de las partes, su término, causales de terminación y preavisos requeridos para ello, así como aquellas condiciones especiales que permiten definir la existencia de prórrogas automáticas y prever mecanismos alternativos de solución de conflictos entre las partes. Igualmente, el clausulado del contrato deberá contener en forma detallada los ítems que conformarán los cobros y pagos a que se comprometen las partes y su periodicidad. De acuerdo con éste, la empresa expedirá al propietario o locatario del vehículo un extracto que contenga en forma discriminada los rubros y montos, cobrados y pagados, por cada concepto.

Cuando el vehículo haya sido adquirido mediante arrendamiento financiero o leasing, el contrato de administración de flota debe suscribirse entre la empresa y el poseedor del vehículo o locatario previa autorización del representante legal de la compañía financiera con quien se celebre la operación de leasing.

Para los vehículos que sean de propiedad de la empresa habilitada no es necesaria la celebración del contrato de administración de flota.

(Decreto 348 de 2015, artículo 36).

Acorde con lo anterior la empresa de Servicio Público de Transporte Terrestre Automotor Especial **SATI SAS** identificada con NIT 800210682 - 6, se encuentra inmersa en la conducta y sanción previstas en el literal e) y en el párrafo literal a) del artículo 46 de la Ley 336 de 1996, la cual consagra:

"Artículo 46.-Con base en la graduación que se establece en el presente artículo, las multas oscilarán entre 1 y 2000 salarios mínimos mensuales vigentes teniendo en cuenta las implicaciones de la infracción y procederán en los siguientes casos:

RESOLUCIÓN No.

DE

Hoja No.

Por la cual se ordena abrir investigación administrativa contra la empresa de Servicio Público de Transporte Terrestre Automotor Especial **SATI SAS** identificada con **NIT 800210682 - 6**

(...) e. En todos los demás casos de conductas que no tengan asignada una sanción específica y constituyan violación a las normas del transporte.

PARÁGRAFO. Para la aplicación de las multas a que se refiere el presente artículo se tendrá en cuenta los siguientes parámetros relacionados con cada Modo de transporte:

a. **Transporte Terrestre: de uno (1) a setecientos (700) salarios mínimos mensuales vigentes;**" (Negrilla fuera del texto)

En mérito de lo anteriormente expuesto,

RESUELVE

ARTÍCULO PRIMERO: Abrir Investigación Administrativa en contra de la empresa de Servicio Público de Transporte Terrestre Automotor Especial **SATI SAS** identificada con **NIT 800210682 - 6**, de acuerdo a la parte motiva de la presente Resolución.

ARTÍCULO SEGUNDO: Tener como pruebas las que reposan en el expediente, y las que oportunamente se alleguen a la investigación.

ARTÍCULO TERCERO: NOTIFICAR el contenido de la presente Resolución por conducto de la Secretaría General de Superintendencia de Puertos y Transporte, al representante legal o a quien haga sus veces de la empresa de Servicio Público de Transporte Terrestre Automotor Especial **SATI SAS** identificada con **NIT 800210682 - 6**, ubicada en la **CARRERA 7 NO 156-78 OF 1004**, de la ciudad de **BOGOTÁ / D.C.**, de acuerdo a lo establecido en el artículo 66 y siguientes del Código de Procedimiento Administrativo y de lo Contencioso Administrativo.

ARTÍCULO CUARTO: Fijar un término de quince (15) días hábiles contados a partir del día siguiente a la notificación del presente acto administrativo para que el representante legal o quien haga sus veces, en la empresa de Servicio Público de Transporte Terrestre Automotor Especial **SATI SAS** identificada con **NIT 800210682 - 6**, presente por escrito los descargos o justificaciones, al igual que solicite las pruebas que considere pertinentes.

ARTÍCULO QUINTO: Surtida la respectiva notificación, remítase copia de la misma al Grupo de Investigaciones y Control de la Delegada de Tránsito y Transporte para que obre dentro del expediente.

ARTÍCULO SEXTO: Contra la presente Resolución no procede recurso alguno.

4 3 9 7 8

0 2 OCT 2018

NOTIFÍQUESE Y CÚMPLASE

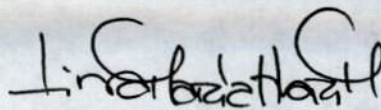

LINA MARIA MARGARITA HUARI MATEUS
Superintendente Delegada de Tránsito y Transporte
Terrestre Automotor

Proyectó: Valentina Díaz Mojica

Revisó: Dra. Valentina Rubiano - Coord. Grupo Investigaciones y Control.

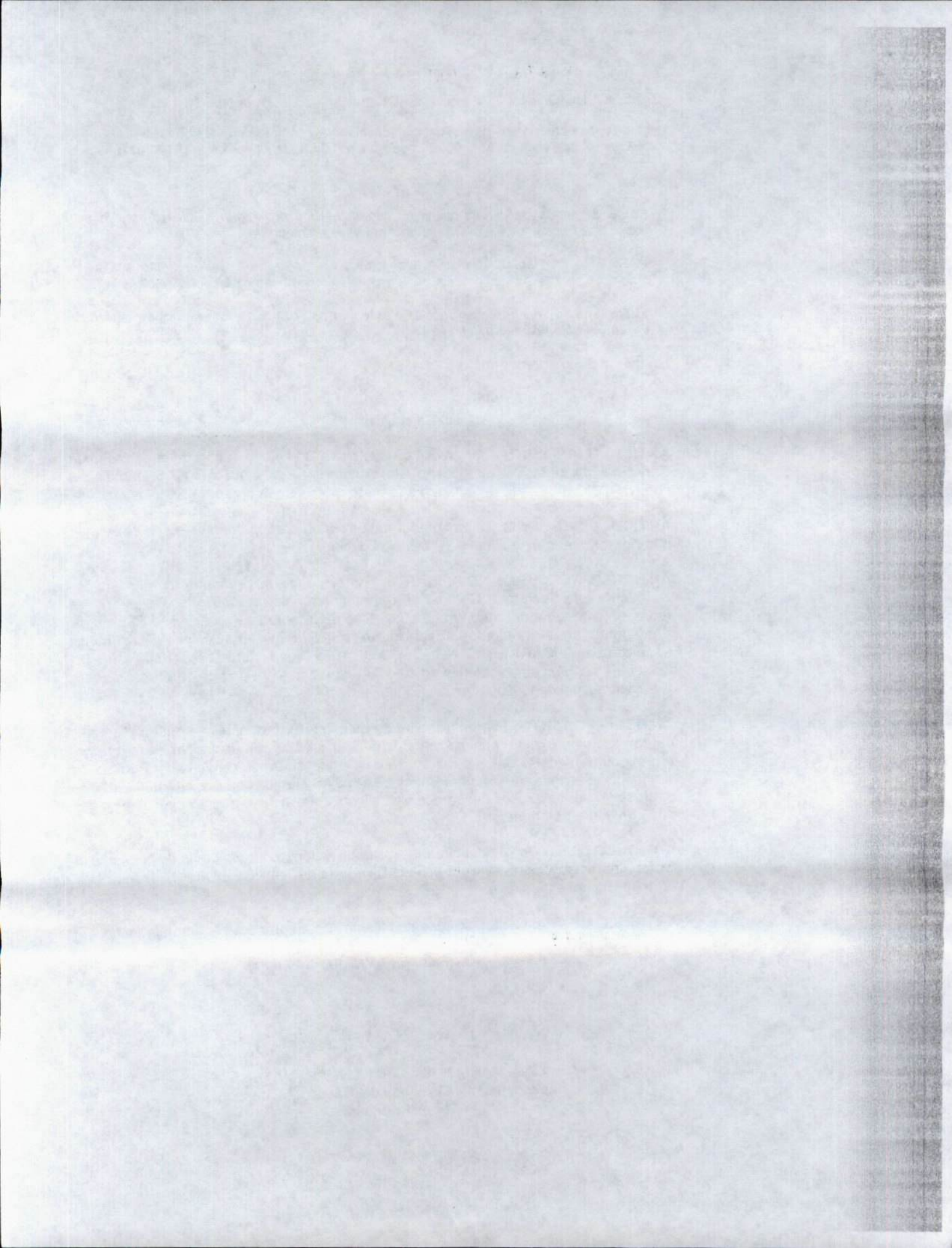

"EL PRIMER JUEVES HÁBIL DE DICIEMBRE DE ESTE AÑO SE ELEGIRÁ JUNTA DIRECTIVA DE LA CÁMARA DE COMERCIO DE BOGOTÁ.
LA INSCRIPCIÓN DE LISTAS DE CANDIDATOS DEBE HACERSE DURANTE LA SEGUNDA QUINCENA DEL MES DE OCTUBRE.
PARA INFORMACIÓN DETALLADA PODRÁ COMUNICARSE AL TELÉFONO 5941000 EXT. 2597 O DIRIGIRSE A LA SEDE PRINCIPAL, A LAS SEDES AUTORIZADAS PARA ESTE EFECTO, O A TRAVÉS DE LA PÁGINA WEB WWW.CCB.ORG.CO

ESTE CERTIFICADO FUE GENERADO ELECTRÓNICAMENTE Y CUENTA CON UN CODIGO DE VERIFICACIÓN QUE LE PERMITE SER VALIDADO SOLO UNA VEZ, INGRESANDO A WWW.CCB.ORG.CO

RECUERDE QUE ESTE CERTIFICADO LO PUEDE ADQUIRIR DESDE SU CASA U OFICINA DE FORMA FÁCIL, RÁPIDA Y SEGURA EN WWW.CCB.ORG.CO

PARA SU SEGURIDAD DEBE VERIFICAR LA VALIDEZ Y AUTENTICIDAD DE ESTE CERTIFICADO SIN COSTO ALGUNO DE FORMA FÁCIL, RÁPIDA Y SEGURA EN WWW.CCB.ORG.CO/CERTIFICADOSELECTRONICOS"/

CERTIFICADO DE EXISTENCIA Y REPRESENTACION LEGAL O INSCRIPCION DE DOCUMENTOS.
LA CAMARA DE COMERCIO DE BOGOTA, CON FUNDAMENTO EN LAS MATRICULAS E INSCRIPCIONES DEL REGISTRO MERCANTIL
CERTIFICA:

NOMBRE : SATI SAS
N.I.T. : 800210682-6
DOMICILIO : BOGOTA D.C.

CERTIFICA:

MATRICULA NO: 00563628 DEL 7 DE SEPTIEMBRE DE 1993

CERTIFICA:

RENOVACION DE LA MATRICULA :17 DE SEPTIEMBRE DE 2018
ULTIMO AÑO RENOVADO : 2018
ACTIVO TOTAL : 943,463,170
TAMAÑO EMPRESA : PEQUEÑA

CERTIFICA:

DIRECCION DE NOTIFICACION JUDICIAL : CARRERA 7 No 156-78 of 1004
MUNICIPIO : BOGOTA D.C.
EMAIL DE NOTIFICACION JUDICIAL : gerencia@sati.com.co
DIRECCION COMERCIAL : Av Calle 28 No 19b 91
MUNICIPIO : BOGOTA D.C.
EMAIL COMERCIAL : info@sati.com.co

CERTIFICA:

CONSTITUCION: E.P. NO. 9.354 NOTARIA 27 DE SANTAFE DE BOGOTA, DEL 27 DE JULIO DE 1.993, INSCRITA EL 7 DE SEPTIEMBRE DE 1.993, BAJO EL NO. 418847 DEL LIBRO IX, SE CONSTITUYO LA SOCIEDAD COMERCIAL - DENOMINADA: SOUTH AMERICAN TOURS LTDA.-

CERTIFICA:

QUE POR ESCRITURA PUBLICA NO. 2596 DEL 31 DE AGOSTO DE 2006 DE LA NOTARIA 33 DE BOGOTA D.C., INSCRITA EL 22 DE SEPTIEMBRE DE 2006, BAJO EL NO. 1080437 DEL LIBRO IX, LA SOCIEDAD CAMBIO SU NOMBRE DE: SOUTH AMERICAN TOURS LTDA., POR EL DE: SOUTH AMERICAN TOURS E INVERSIONES LTDA.

CERTIFICA:

QUE POR ACTA NO. 27 DE LA JUNTA DE SOCIOS DEL 4 DE NOVIEMBRE DE 2011, INSCRITO EL 11 DE JUNIO DE 2011 BAJO EL NUMERO 01527173 DEL LIBRO IX, LA SOCIEDAD DE LA REFERENCIA CAMBIO SU NOMBRE DE: SOUTH AMERICAN TOURS E INVERSIONES LTDA., POR EL DE: SOUTH AMERICAN TOURS E INVERSIONES SAS.

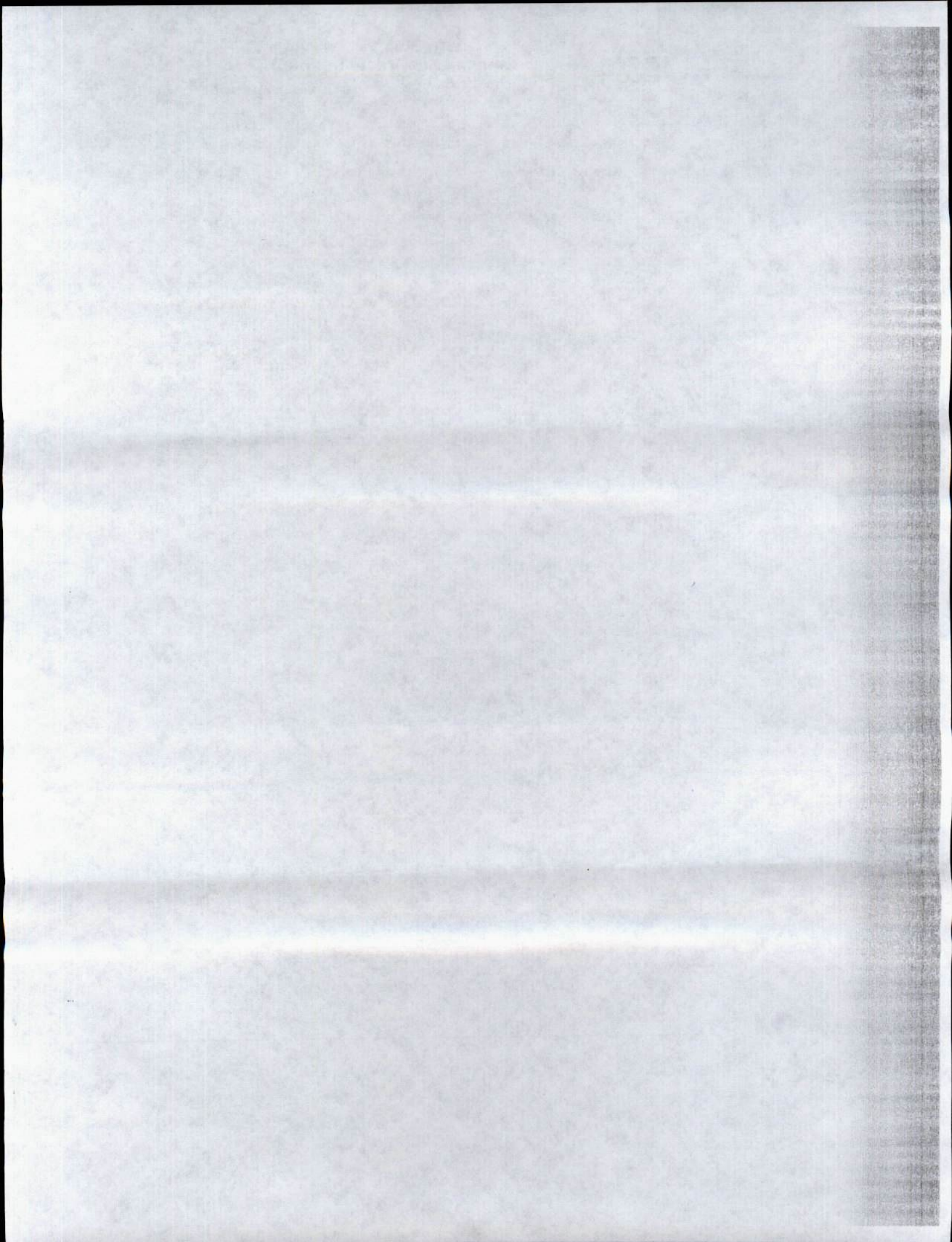



472 Servicio Postales
Nómina S.A.
RIT 900 062917 9
ECS 25 0 90 A 90
Línea telef. 01 8000 111 210

REMITENTE
Nombre/Razón Social
SUPERINTENDENCIA DE
PUERTOS Y TRANSPORTES -
DIRECCIÓN Calle 37 No. 28B-21 Barrio
Ciudad BOGOTÁ D.C.
a sociedad

DESTINATARIO
Nombre/Razón Social:
SATT SAS

Dirección: CARRERA 7 No. 156-78
CIPIA 1004
Ciudad: BOGOTÁ D.C.
Departamento: BOGOTÁ D.C.

Código Postal: 11311395
Envío: RA027501080CO

Fecha Pre-Admisión: 17/10/2018 15:46:18
Plan Transporte Lic. de carga 000200
741 2018/02/13

472 Motivos de Devolución

<input type="checkbox"/> 1	<input type="checkbox"/> 2	Desconocido	<input type="checkbox"/> 1	<input type="checkbox"/> 2	No Existe Número
<input type="checkbox"/> 1	<input type="checkbox"/> 2	Rehusado	<input type="checkbox"/> 1	<input type="checkbox"/> 2	No Reclamado
<input type="checkbox"/> 1	<input type="checkbox"/> 2	Cerrado	<input type="checkbox"/> 1	<input type="checkbox"/> 2	No Contactado
<input type="checkbox"/> 1	<input type="checkbox"/> 2	Fallecido	<input type="checkbox"/> 1	<input type="checkbox"/> 2	Apartado Clausurado
<input type="checkbox"/> 1	<input type="checkbox"/> 2	Fuerza Mayor			

AWIN APES

Fecha 1: DIA MES AÑO R D Fecha 2: DIA MES AÑO R D

Nombre del distribuidor:

C.C. Centro de Distribución:

Observaciones:

19 OCT 2018
6625050299
Oficina North point

Oficina Principal - Calle 63 No. 9^a - 45 Bogotá D.C.
Dirección de Correspondencia - Superintendencia de Puertos y Transporte - Calle 37 No. 28 B - 21 Bogotá D.C.
PBX: 3526700 - Bogotá D.C. Línea de Atención al ciudadano 01 8000 915615
www.superttransporte.gov.co

