

Bogotá, 18/11/2019

Al contestar, favor citar en el asunto, este
No. de Registro **20195600623411**



20195600623411

Señor
Representante Legal y/o Apoderado(a)
Expreso Logística Global S.A.S. En Liquidación Judicial
EXPRESO LOGISTICA GLOBAL S.A.S. EN LIQUIDACION JUDICIAL
MEDELLIN - ANTIOQUIA

Asunto: Notificación Por Aviso

De manera atenta, me permito comunicarle que la Superintendencia de Transporte, expidió la(s) resolución(es) No(s) 12118 de 05/11/2019 contra esa empresa.

De conformidad con el artículo 69 de la Ley 1437 de 2011 por la cual se expide el Código de Procedimiento Administrativo y de lo Contencioso Administrativo, se remite para lo pertinente copia íntegra de la(s) resolución(es) en mención, precisando que las mismas quedarán debidamente notificadas al finalizar el día siguiente a la fecha de entrega del presente aviso en el lugar de destino.

Adicionalmente, me permito informarle que los recursos que legalmente proceden y las autoridades ante quienes deben interponerse los mismos, se relacionan a continuación:

Procede recurso de reposición ante el (la) SUPERINTENDENTE DELEGADO DE TRANSITO Y TRANSPORTE TERRESTRE dentro de los 10 días hábiles siguientes a la fecha de notificación.

SI NO

Procede recurso de apelación ante el Superintendente de Transporte dentro de los 10 días hábiles siguientes a la fecha de notificación.

SI NO

Procede recurso de queja ante el Superintendente de Transporte dentro de los 5 días hábiles siguientes a la fecha de notificación.

SI NO

Si la(s) resolución(es) en mención corresponden a una(s) apertura de investigación, procede la presentación de descargos, para cuya radicación por escrito ante la Superintendencia de Transporte cuenta con el plazo indicado en la parte resolutive del acto administrativo que se anexa con el presente aviso.

Sin otro particular.

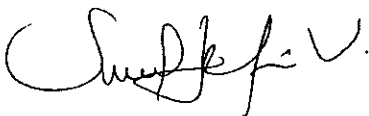

Sandra Liliana Ucros Velásquez
Grupo Apoyo a la Gestión Administrativa
Anexo: Copia Acto Administrativo
Transcribió: NuibiaBejarano**

REPÚBLICA DE COLOMBIA



MINISTERIO DE TRANSPORTE
SUPERINTENDENCIA DE TRANSPORTE

RESOLUCIÓN No. DE 12118 05 KC/2018

"Por la cual se decide una investigación administrativa"

EL SUPERINTENDENTE DELEGADO DE TRÁNSITO Y TRANSPORTE
TERRESTRE

En ejercicio de las facultades legales y en especial las previstas en la Ley 105 de 1993, Ley 336 de 1996, Ley 222 de 1995, Ley 1437 de 2011, y el Decreto 2409 de 2018¹.

Expediente: Resolución de apertura No. 14320 del 26 de marzo de 2018
Expediente Virtual: 2018830348800946E

CONSIDERANDO

PRIMERO: Mediante Resolución No. 14320 del 26 de marzo de 2018, la Superintendencia de Transporte abrió investigación administrativa y formuló cargos en contra de **EXPRESO LOGISTICA GLOBAL S.A.S. EN LIQUIDACIÓN JUDICIAL** con NIT **900197067-3** (en adelante la Investigada).

SEGUNDO: La Resolución de apertura de la investigación fue notificada por aviso publicado en la página web de la Entidad el día 09 de mayo de 2018, tal y como consta en el expediente.

2.1. En la Resolución de apertura se imputó el siguiente cargo único y sanción procedente:

*"Cargo Único: **EXPRESO LOGISTICA GLOBAL S.A.S. EN LIQUIDACIÓN JUDICIAL** con **900197067-3** presuntamente incumplió la obligación de reportar la información financiera de la vigencia 2014 en los términos y condiciones establecidos en la Resolución No. 9013 del 27 de mayo de 2015, modificada por la Resoluciones No. 12467 del 06 de julio de 2015 y No. 14720 del 31 de julio de 2015, en concordancia con el artículo 34 de la Ley 222 de 1995.*

(...)

Que según lo preceptuado en el numeral 3 del artículo 86 de la Ley 222 de 1995 la Superintendencia de Puertos y Transporte tiene competencia para: (...) imponer las

¹ Artículo 27. *Transitorio.* Las investigaciones que hayan iniciado en vigencia del Decreto 1016 de 2000, los arts. 41,43, y 44 del Decreto 101 de 2002, los arts. 3, 6, 7, 8, 9, 10 y 11 del Decreto 2741 de 2001 y los arts. 10 y 11 del Decreto 1479 de 2014, así como lo recursos de reposición y apelación interpuestos o por interponer como consecuencia de las citadas investigaciones continuarán rigiéndose y culminarán de conformidad con el procedimiento con el cual se iniciaron.

Por la cual se decide una investigación administrativa

sanciones o multas, sucesivas o no, hasta de doscientos salarios mínimos legales mensuales vigentes, cualquiera sea el caso, a quienes incumplan sus órdenes, la ley o los estatutos".

2.2. Por su parte, en el artículo 11 de la resolución 9013 del 27 de mayo de 2015 de la Superintendencia de Transporte se estableció que:

"ARTÍCULO 11- Sanciones por incumplimiento. Las personas naturales y jurídicas sujetas a la vigilancia, inspección y control por parte de la Superintendencia de Puertos y Transporte SUPERTRANSPORTE que incumplan las órdenes emitidas y no remitan la información contable, financiera y demás documentos requeridos en la presente resolución, dentro de los plazos estipulados, serán susceptibles de las sanciones previstas en las normas vigentes (...)"

TERCERO: Una vez notificada la Resolución de apertura de investigación, la Investigada contaba con el término de quince (15) días hábiles contados a partir del día siguiente de la notificación del acto administrativo para presentar descargos, solicitar y aportar las pruebas que pretendiera hacer valer dentro del proceso. Así las cosas, la Investigada una vez revisados los sistemas de gestión de la entidad se tiene que NO presentó descargos .

CUARTO: Que la Superintendencia de Transporte es competente para conocer la presente investigación administrativa en la medida que:

En el artículo 27 del Decreto 2409 de 2018 se previó que "[l]as investigaciones que hayan iniciado en vigencia del decreto 1016 de 2000, los artículos 41,43, y 44 del decreto 101 de 2002, los artículos 3, 6, 7, 8, 9, 10 y 11 del decreto 2741 de 2001 y los artículos 10 y 11 del decreto 1479 de 2014, así como los recursos de reposición y apelación interpuestos o por interponer como consecuencia de las citadas investigaciones que continuarán rigiéndose y culminarán de conformidad con el procedimiento por el cual se iniciaron".²

En la medida que la presente investigación inició con anterioridad a la entrada en vigencia del Decreto 2409 de 2018,³ corresponde resolver este caso en primera instancia a la Delegatura de Tránsito y Transporte Terrestre.⁴

Finalmente, este Despacho encuentra que está dentro del término previsto en el artículo 235 de la Ley 222 de 1995 para proferir decisión de fondo⁵.

QUINTO: Habiéndose revisado las actuaciones administrativas, este Despacho encuentra procedente verificar la regularidad del proceso. Bajo ese entendido, a continuación se procede a resolver la investigación en los siguientes términos:⁶

5.1 Regularidad del procedimiento administrativo

Es relevante para el presente caso hacer referencia al concepto emitido por el H. Consejo de Estado – Sala de Consulta y Servicio Civil el pasado 5 de marzo de 2019⁷. Atendiendo las consultas formuladas por el Gobierno Nacional el 24 de octubre de 2018, el H. Consejo de Estado señaló lo siguiente:

²Cfr. Decreto 2409 de 2018, de 24 de diciembre de 2018. Art. 27.

³Cfr. Decreto 2409 de 2018, de 24 de diciembre de 2018. Art. 28.

⁴Según lo establecido en los numerales 9 y 13 del art. 14 del Decreto 1016 de 2000, modificado por el art. 10 del Decreto 2741 de 2001, la Superintendencia Delegada de Tránsito y Transporte Terrestre Automotor tiene entre otras, la función de asumir de oficio o a solicitud de cualquier autoridad o persona interesada, la investigación de las violaciones de las normas relativas al transporte terrestre de conformidad con la legislación vigente y las demás que se implementen para tal efecto.

⁵Ley 222 de 1995. Artículo 235. Las acciones penales, civiles y administrativas derivadas del incumplimiento de las obligaciones o de la violación a lo previsto en el Libro Segundo del Código de Comercio y en esta ley, prescribirán en cinco años, salvo que en ésta se haya señalado expresamente otra cosa".

⁶Cfr. Ley 336 de 1996, de 28 de diciembre de 1996. Estatuto General de Transporte. Diario oficial 42.948. Art. 51; concordante con el art. 49 de la Ley 1437 de 2011.

⁷Rad. 11001-03-06-000-2018-00217-00 (2403). Levantada la Reserva legal mediante Oficio No. 115031 de fecha 20 de marzo de 2019.

Por la cual se decide una investigación administrativa

(i) El principio de legalidad de las faltas y las sanciones es plenamente aplicable en materia de transporte terrestre.⁸

(ii) Este principio se manifiesta en a) la reserva de ley, y b) la tipicidad de las faltas y las sanciones.⁹

a) Lo primero se manifiesta en que hay una reserva de ley ordinaria para tipificar conductas y sanciones administrativas.¹⁰ Por lo tanto, no se admite la tipificación de conductas en reglamentos u otras normas que no tienen ese rango de ley.¹¹⁻¹²

b) Lo segundo se manifiesta en que los "elementos esenciales del tipo" deben estar en la ley, particularmente la descripción de la conducta o del comportamiento que da lugar a la aplicación de la sanción y la determinación de la sanción, incluyendo el término o la cuantía de la misma.¹³

(iii) Sólo en la medida que se encuentren dentro de la Ley esos "elementos esenciales del tipo", puede hacerse una complementación con decretos, resoluciones y otras disposiciones de rango infralegal.¹⁴

En efecto, el principio de legalidad "exige que las sanciones sean comprensibles para sus destinatarios" desde la misma ley, sin perjuicio de que se complemente con decretos y resoluciones en las materias técnicas a las que alude la regulación, dada la imposibilidad del Legislador de previsión total de las conductas sancionables.¹⁵

(iv) De esa forma, la Superintendencia de Transporte, como autoridad encargada de inspeccionar, vigilar y controlar el sector transporte, debe dar aplicación en sus investigaciones administrativas a los fundamentos legales para establecer la responsabilidad y de ser procedente imponer las sanciones a sus administrados.¹⁶

SEXTO: En el caso que nos ocupa, este Despacho observa que:

Como fue mencionado en el artículo segundo, la investigación administrativa se inició en contra de la Investigada por la presunta transgresión de la Resolución No. 9013 del 27 de mayo de 2015, modificada por la Resoluciones No. 12467 del 06 de julio de 2015 y No. 14720 del 31 de julio de 2015, en concordancia con el artículo 34 de la Ley 222 de 1995.

⁸ "El principio de legalidad de las faltas y de las sanciones previsto en el art. 29 Constitución Política, debe observarse para establecer las infracciones administrativas y las sanciones correspondientes en todos los ámbitos regulados, dentro del contexto del Estado Regulador, incluido por supuesto el sector del transporte terrestre." (negrilla fuera de texto) Cfr., 48-76.

⁹ "Dicho principio, como quedó expuesto, se manifiesta en las dimensiones reserva de ley y tipicidad". (negrilla fuera de texto) Cfr., 48-76

¹⁰ "La Constitución no permite otorgar a la Administración la potestad genérica de establecer vía reglamento infracciones y sanciones administrativas, pues tiene reserva de ley ordinaria, y debe en todo caso respetar el debido proceso en punto a la legalidad y a la tipicidad, de conformidad con el inciso 2 del artículo 29 de la Carta Política." Cfr., 49-77

¹¹ "(...) no es posible predicar lo mismo en cuanto a la remisión efectuada a las normas reglamentarias, puesto que ello supone que el ejecutivo quede investido de manera permanente para establecer infracciones mediante la expedición de actos administrativos de carácter general." Cfr., 38.

¹² "La Constitución no permite otorgar a la Administración la potestad genérica de establecer vía reglamento infracciones y sanciones administrativas, pues tiene reserva de ley ordinaria, y debe en todo caso respetar el debido proceso en punto a la legalidad y a la tipicidad, de conformidad con el inciso 2 del art. 29 de la Constitución Política." Cfr., 49-77 "(...) no es constitucionalmente admisible 'delegar' en otra autoridad estatal la competencia de determinar las infracciones y las sanciones, toda vez que es exclusiva del Legislador, con lo cual se reafirma el principio de reserva de ley en materia sancionatoria administrativa bajo los criterios expuestos en este concepto, así como la formulación básica del principio de tipicidad". Cfr., 19.

¹³ "(...) las sanciones deben contar con un fundamento legal, por lo cual su definición no puede ser transferida al Gobierno Nacional a través de una facultad abierta sin contar con un marco de referencia específico y determinado (...) Al legislador no le está permitido delegar en el ejecutivo la creación de prohibiciones en materia sancionatoria, salvo que la ley establezca los elementos esenciales del tipo, estos son: (i) la descripción de la conducta o del comportamiento que da lugar a la aplicación de la sanción; (ii) la determinación de la sanción, incluyendo el término o la cuantía de la misma, (iii) la autoridad competente para aplicarla y (iv) el procedimiento que debe seguirse para su imposición." Cfr., 14-32.

¹⁴ "No son admisibles formulaciones abiertas, que pongan la definición de la infracción o de la sanción prevista en la ley en manos de la autoridad administrativa. En cuanto a la posibilidad del reenvío normativo a decretos reglamentarios, corresponde al legislador delimitar el contenido de la sanción a través de la configuración de los elementos estructurales del tipo, por lo que la remisión a la norma reglamentaria debe permitir su cumplida ejecución. En tales casos, el contenido de la ley estará referido al núcleo esencial de la materia reservada, de manera que el reglamento se limite a desarrollar, complementar y precisar lo que ya ha sido de manera expresa contemplado en la ley. Es aquí donde el reglamento cumple una función de "colaboración" o complementariedad." Cfr., 42-49-77.

¹⁵ Cfr. 19-21.

¹⁶ "En lo atinente al principio de tipicidad, (...) lo que se exige es un fundamento legal en donde se señalen los elementos básicos de la sanción, marco dentro del cual la autoridad titular de la función administrativa pueda precisar, los elementos de la sanción que haya de ser aplicada por otra autoridad, no por ella misma." Cfr., 19.

Por la cual se decide una investigación administrativa

En esa medida se tiene que en la formulación jurídica realizada en la resolución de apertura no se hizo referencia a una norma de rango legal sino de otra jerarquía¹⁷ (v.gr. resolución o decreto). Luego, no es explícito para el investigado cuál era la norma de rango legal que se estaba presuntamente vulnerando y, a estas alturas, no puede el Despacho cambiar la imputación jurídica para incorporar normas que no se formularon desde la apertura. En consecuencia, en la formulación de cargos de la presente actuación administrativa se vulneró el debido proceso, el principio de legalidad y tipicidad.

SÉPTIMO: Teniendo en cuenta lo expuesto anteriormente, este Despacho procederá a pronunciarse sobre la responsabilidad de la Investigada como se pasa a explicar.

Se previó en la Ley 1437 de 2011 que "[e]l acto administrativo que ponga fin al procedimiento administrativo de carácter sancionatorio deberá contener (...) la decisión final de archivo o sanción y la correspondiente fundamentación".

Al respecto, conforme con la parte motiva de la presente Resolución, el Despacho procede a

7.1. Archivar

La investigación administrativa iniciada mediante la Resolución No. 14320 del 26 de marzo de 2018, con el fin de garantizar los derechos constitucionales de la Investigada.

En mérito de lo expuesto,

RESUELVE

ARTÍCULO PRIMERO: DAR POR TERMINADA la investigación administrativa iniciada mediante la Resolución No. 14320 del 26 de marzo de 2018, contra de **EXPRESO LOGISTICA GLOBAL S.A.S. EN LIQUIDACIÓN JUDICIAL** con NIT **900197067-3**, con el fin de garantizar los derechos constitucionales de la Investigada.

ARTÍCULO SEGUNDO: ARCHIVAR la investigación iniciada mediante la Resolución No. 14320 del 26 de marzo de 2018 contra de **EXPRESO LOGISTICA GLOBAL S.A.S. EN LIQUIDACIÓN JUDICIAL** con NIT **900197067-3**, de conformidad con la parte motiva del presente proveído.

ARTÍCULO TERCERO: NOTIFICAR el contenido de la presente Resolución por conducto de la Secretaría General de la Superintendencia de Transporte, al representante legal o quien haga sus veces de contra del **EXPRESO LOGISTICA GLOBAL S.A.S. EN LIQUIDACIÓN JUDICIAL** con NIT **900197067-3**, de acuerdo con lo establecido en el artículo 66 y siguientes del Código de Procedimiento Administrativo y de lo Contencioso Administrativo.

ARTÍCULO CUARTO: Una vez surtida la respectiva notificación, remítase copia de la misma a la Delegatura de Tránsito y Transporte Terrestre para que obre dentro del expediente.

¹⁷ "(...) en el derecho administrativo sancionador el principio de legalidad exige que directamente el legislador establezca, como mínimo, los elementos básicos de la conducta típica que será sancionada, las remisiones normativas precisas cuando haya previsto un tipo en blanco o los criterios por medio de los cuales se pueda determinar con claridad la conducta, al igual que exige que en la ley se establezca también la sanción que será impuesta o, igualmente, los criterios para determinarla con claridad" - Sentencia del 18 de septiembre de 2014, radicación 2013- 00092. Cfr. Pg.

Por la cual se decide una investigación administrativa

ARTÍCULO QUINTO: Contra la presente Resolución procede el Recurso de Reposición ante el Superintendente Delegado de Tránsito y Transporte Terrestre y subsidiariamente Recurso de Apelación ante la Superintendente de Transporte, los cuales podrán interponerse dentro de los diez (10) días hábiles siguientes a la notificación.

ARTÍCULO SEXTO: Una vez en firme la presente Resolución en los términos del artículo 87 del Código de Procedimiento Administrativo y de lo Contencioso Administrativo archívese el expediente sin auto que lo ordene.

NOTIFÍQUESE Y CÚMPLASE

12118

05 AG / 2019



CAMILO PABÓN ALMANZA

SUPERINTENDENTE DELEGADO DE TRÁNSITO Y TRANSPORTE
TERRESTRE

Notificar:

EXPRESO LOGISTICA GLOBAL S.A.S. EN LIQUIDACIÓN JUDICIAL

Representante Legal o quien haga sus veces

Dirección: CALLE 30 NO. 80 37 LOCAL 101

MEDELLIN-ANTIOQUIA

Correo electrónico: gerencia@expresologisticaglobal.com

[Guía Usuario \(http://www.rues.org.co/GuiaUsuarioPublico/index.html\)](http://www.rues.org.co/GuiaUsuarioPublico/index.html)
[Cámaras de Comercio \(/Home/DirectorioRenovacion\)](#) [¿Qué es el RUES? \(/Home/About\)](#)
[\(¿\)](#)

 fernandoperez@supertransporte.gov.co

> Inicio (¿)

« Regresar

> Registros

[Estado de su Trámite \(/RutaNacional\)](#)

[Cámaras de Comercio \(/Home\)](#)
[/DirectorioRenovacion\)](#)

[Formatos CAE \(/Home\)](#)
[/FormatosCAE\)](#)

[Recaudo Impuesto de Registro \(/Home\)](#)
[/CamReclmpReg\)](#)

> Estadísticas

EXPRESO LOGISTICA GLOBAL S.A.S. EN LIQUIDACIÓN JUDICIAL

REGISTRO MERCANTIL

La siguiente información es reportada por la cámara de comercio y es de tipo informativo

Sigla	ELG S.A.S. EN LIQUIDACIÓN JUDICIAL
Cámara de comercio	MEDELLIN PARA ANTIOQUIA
Identificación	NIT 900197067 - 3

RUES **Registro Mercantil**

Guía de Usuario (http://www.rues.org.co/GuiaUsuarioPublico/index.html)
 Cámaras de Comercio (/Home/DirectorioRenovacion) ¿Qué es el RUES? (/Home/About)

fernandoperez@sup...
 Camararifico
 (http://virtuales.camaram...
 /e-cer/)

Inicio (/)	Numero de Matricula	57560912
Registros	Último Año Renovado	2016
Estado de su Trámite (/RutaNacional)	Fecha de Renovacion	20160329
Cámaras de Comercio (/Home /DirectorioRenovacion)	Fecha de Matricula	20161202
Formatos CAE (/Home /FormatosCAE)	Fecha de Vigencia	Indefinida
Recaudo Impuesto de Registro (/Home /CamReclmpReg)	Estado de la matricula	CANCELADA
Estadísticas	Fecha de Cancelación	20190702
	Motivo Cancelación	NORMAL
	Tipo de Sociedad	SOCIEDAD COMERCIAL
	Tipo de Organización	SOCIEDADES POR ACCIONES SIMPLIFICADAS SAS
	Categoría de la Matricula	SOCIEDAD ó PERSONA JURIDICA PRINCIPAL ó ESAL
	Empleados	0
	Afiliado	N
	Beneficiario Ley 1780?	N

[Ver Expediente...](#)

[Representantes Legales](#)

Actividades Económicas

4923 Transporte de carga por carretera
5210 Almacenamiento y deposito

Certificados en Línea

Si la categoría de la matricula es Sociedad ó Persona Jurídica Principal ó Sucursal por favor solicite el Certificado de Existencia y Representación Legal Para el caso de las Personas Naturales. Establecimientos de Comercio y Agencias solicite el Certificado de Matricula

[Ver Certificado de Representac \(/RM/SolicitarCertificad matricula-005756091\)](#)

[Ver Certificado de M \(/RM/SolicitarCertificad matricula-005756091\)](#)

Información de Contacto

Municipio Comercial	MEDELLIN / ANTIOQUIA
Dirección Comercial	CALLE 30 NO. 80 37 LOCAL 101
Teléfono Comercial	2887358 3146088791 0



Representación Legal y Vinculos

Guía Usuario (<http://www.rues.org.co/GuiaUsuarioPublico/index.html>)
Cámaras de Comercio (/Home/DirectorioRenovacion) ¿Qué es el RUES? (/Home/About)

fernandoperez@supertransporte.gov.co



> Inicio (/)

> Registros

No. Identificación	Nombre
+ 98514827	OSCAR EMILIO NOREÑ

Estado de su Trámite

> (/RutaNacional)

Mostrando registros del 1 al 1 de un total de 1 registros

Anterior Siguiente

Cámaras de Comercio (/Home)

> (/DirectorioRenovacion)

Renovaciones Años Anteriores

Formatos CAE (/Home)

> (/FormatosCAE)

Años	Fecha Renovación
2016	20160329

Recaudo Impuesto de Registro (/Home)

> (/CamReclmpReg)

> Estadísticas

ENLACES RELACIONADOS



- > Sitio Web de Confecámaras (<http://www.confecamaras.org.co>)
- > Consulta de Uso de Suelos - IUS (<https://ius.confecamaras.co/Map/>)
- > Registro Nacional de Turismo - RNT (<http://rnt.confecamaras.co/>)
- > Reporte de Entidades del Estado - RUP (<https://ree.rues.org.co/>)
- > Registro de Garantías Mobiliarias (<http://www.garantiasmobiliarias.com.co/>)
- > Registro Único Nacional de Entidades Operadoras de Libranza (<http://runeolrues.org.co/>)
- > Sistema de Inspección, Vigilancia y Control de los Municipios y Cámaras de Comercio (<http://ivc.confecamaras.co/>)



Al contestar, favor citar en el asunto este No. de
Registro 20195500579111



Bogotá, 05/11/2019

Señor (a)
Representante Legal y/o Apoderado (a)
Expreso Logística Global S.A.S. En Liquidación Judicial
EXPRESO LOGISTICA GLOBAL S.A.S. EN LIQUIDACION JUDICIAL
MEDELLIN - ANTIOQUIA

Asunto: Citación Notificación

Respetado(a) señor(a):

De manera atenta, me permito comunicarle que la Superintendencia de Transporte, expidió la Resolución No. 12118 de 5/11/2019 contra esa empresa.

En consecuencia debe acercarse a la Secretaria General de esta Entidad, ubicada en la Calle 37 No. 28B-21 Barrio Soledad de la ciudad de Bogotá, dentro de los cinco (5) días hábiles siguientes del recibido de este citatorio con el objeto de que se surta la correspondiente notificación personal; de no ser posible, ésta se surtirá por aviso de conformidad con el artículo 69 del Código de Procedimiento Administrativo y de lo Contencioso Administrativo.

En los eventos en que se otorgue autorización para surtir la notificación personal, se debe especificar los números de las resoluciones respecto de las cuales autoriza la notificación, para tal efecto en la página web de la entidad www.supertransporte.gov.co, pestaña "Normatividad" link "Edictos de investigaciones administrativas", se encuentra disponible un modelo de autorización, el cual podrá ser tomado como referencia. Así mismo se deberá presentar copia del decreto de nombramiento y acta de posesión, si es del caso.

En el caso que desee hacer uso de la opción de realizar el trámite de notificación electrónica para futuras ocasiones, usted señor(a) representante legal deberá diligenciar en su totalidad la autorización que se encuentra en el archivo Word anexo a la Circular 16 del 18 de junio de 2012 la cual se encuentra en la página web de la Entidad www.supertransporte.gov.co en el link "Circulares Supertransporte" y remitirlo a la Calle 37 No. 28B-21 Barrio Soledad de la ciudad de Bogotá.

Sin otro particular.

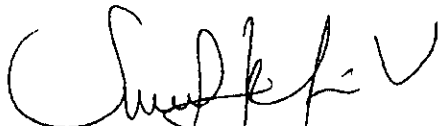

Sandra Liliana Uerós Velásquez
Grupo Apoyo a la Gestión Administrativa

C:\Users\Desktop\PLANTILLAS_DIARIAS\MODELO CITATORIO 2018.odt

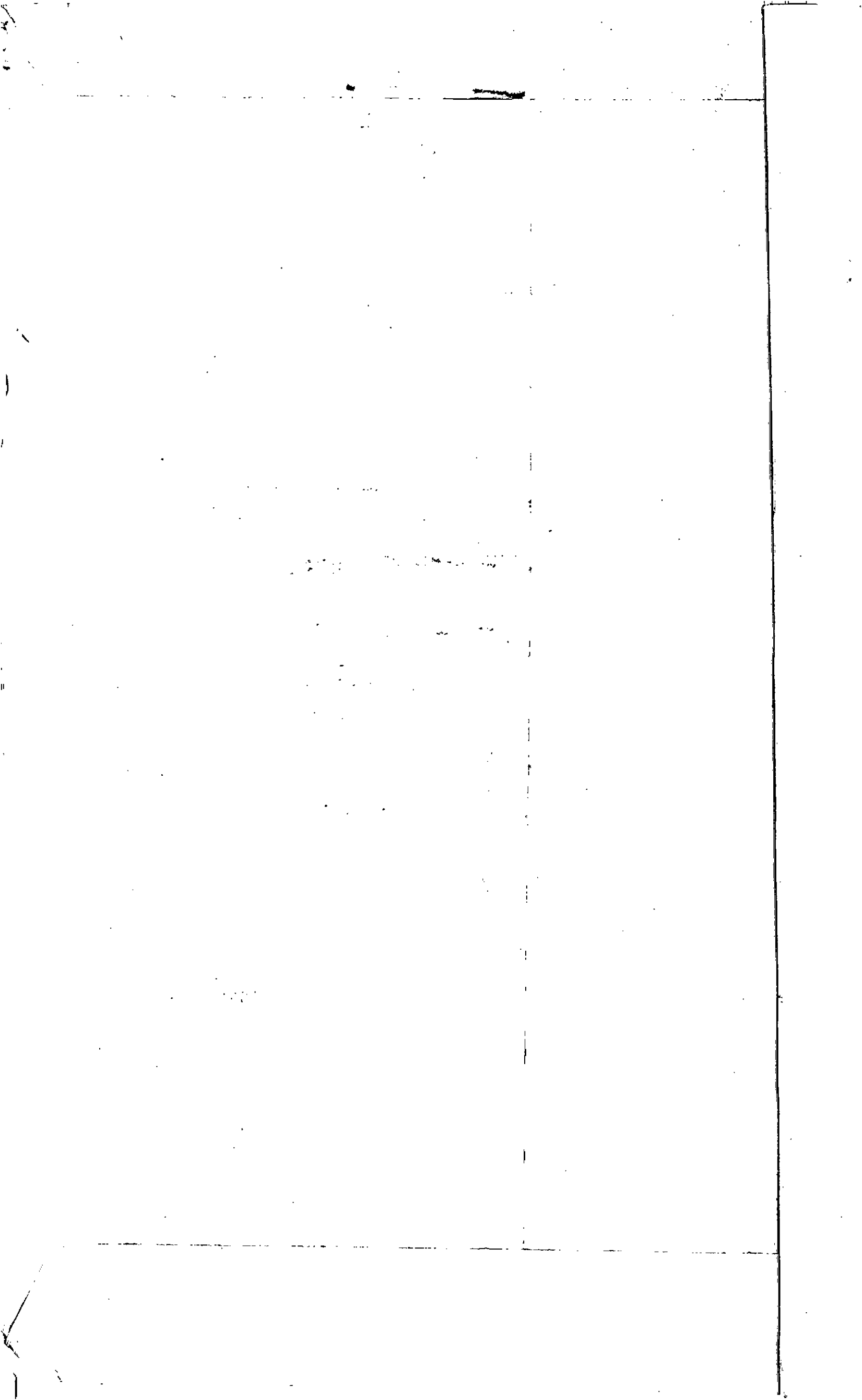

Oficina Principal - Calle 63 No. 9ª - 45 Bogotá D.C.
 Dirección de Correspondencia - Superintendencia de Puertos y Transporte - Calle 37 No. 28 B - 21 Bogotá D.C.
 PBX: 3526700 - Bogotá D.C. Línea de Atención al ciudadano 01 8000 915615
 www.supertransporte.gov.co

432

Motivos de Devolución

<input type="checkbox"/>	1	Desconocido
<input type="checkbox"/>	2	Ratificado
<input type="checkbox"/>	3	Cerrado
<input type="checkbox"/>	4	Faltado
<input type="checkbox"/>	5	Fuerza Mayor

Fecha 1: DIA MES AÑO

Nombre del distribuidor: **3/10/15**

Centro de Distribución: **3/10/15**

C.C. **3/10/15**

Observaciones: **3/10/15**

432

Remitente

Destinatario

Nombre/Razón Social: **Medellín Antioquia**

Dirección: **Medellín - Antioquia**

Ciudad: **Medellín - Antioquia**

Remitente

Nombre/Razón Social: **Medellín Antioquia**

Dirección: **Medellín - Antioquia**

Ciudad: **Medellín - Antioquia**



Libertad y Orden

Superintendencia de Puertos y Transporte

Republica de Colombia

PROSPERIDAD PARA TODOS