

Bogotá, 22-12-2020

Al contestar, favor citar en el asunto,
este No. de Registro 20205320817701



Señores:
Grupo Empresarial Cotransporte S.A.S
Calle 5 N 15- 21
Villavicencio- Meta

Asunto: Comunicación Acto Administrativo.

Respetado (a) Señor (a):

Para su conocimiento y fines pertinentes de manera atenta me permito comunicarle que la Superintendencia de Transporte, expidió la resolución No. 12900 de 11/12/2020 por lo cual le anexo fotocopias de la misma.

Sin otro particular.

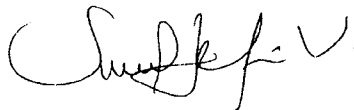

Sandra Liliana Ucros Velásquez
Grupo Apoyo a la Gestión Administrativa
Transcribió: Leydi Hormiga

Anexo: Copia del Acto Administrativo.

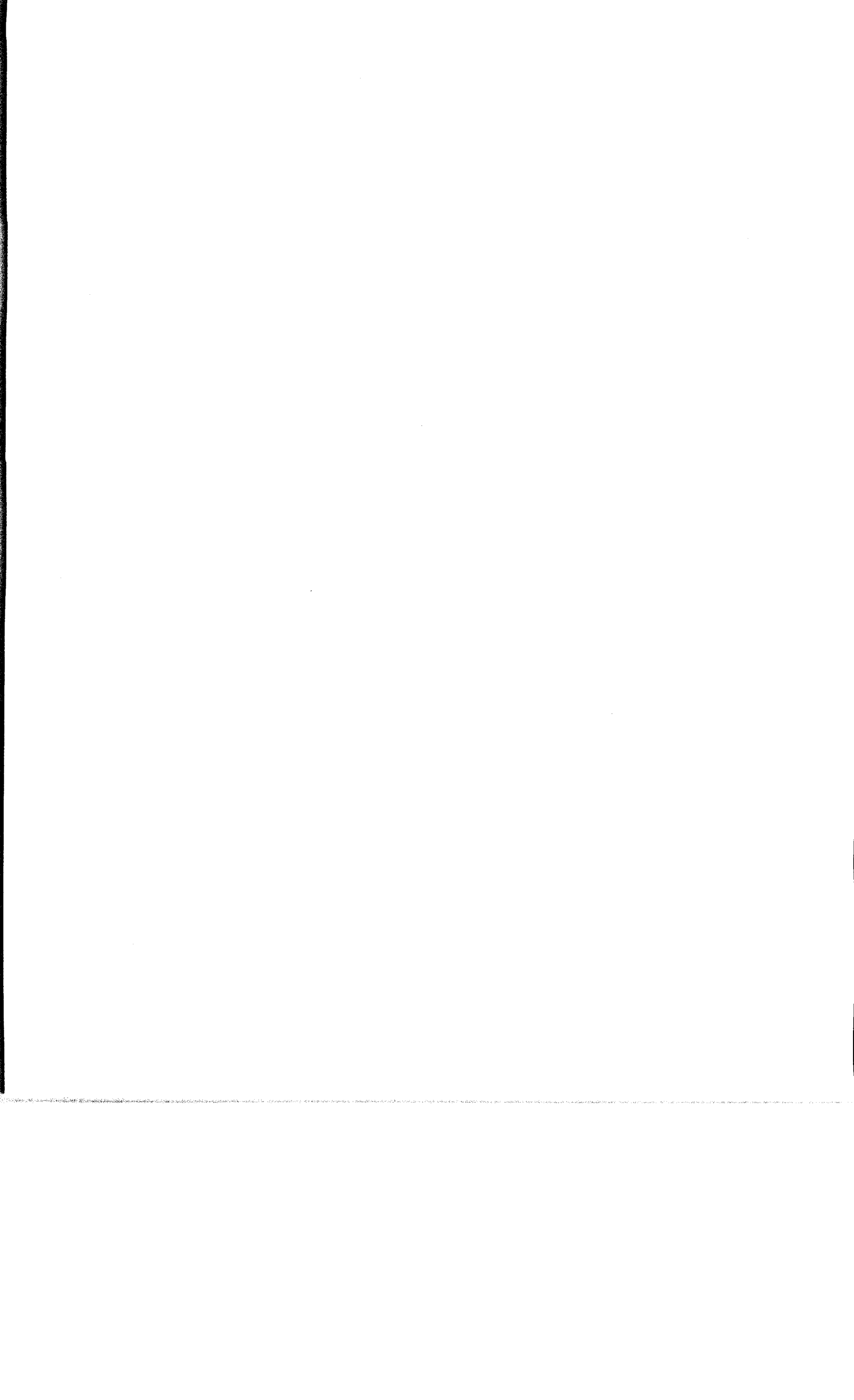

REPÚBLICA DE COLOMBIA



MINISTERIO DE TRANSPORTE

SUPERINTENDENCIA DE TRANSPORTE

RESOLUCION No. 12900 DEL 11 DE DICIEMBRE DE 2020

Por la cual se abre periodo probatorio, se cierra el mismo y se corre traslado para alegar de conclusión dentro del procedimiento administrativo sancionatorio

LA SUPERINTENDENTE DELEGADA DE TRÁNSITO Y TRANSPORTE TERRESTRE

En ejercicio de las facultades legales y en especial las previstas en la Ley 105 de 1993, Ley 336 de 1996, Ley 1437 de 2011, Ley 1564 de 2012 y el Decreto 2409 de 2018¹.

CONSIDERANDO

PRIMERO: Mediante Resolución No. 20185503059755 del 12 de julio de 2018, la Superintendencia de Transporte abrió investigación administrativa y formuló pliego de cargos en contra la empresa de Servicio Público de Transporte Terrestre Automotor Especial **GRUPO EMPRESARIAL COTRANSPORTE S.A.S.** con NIT 900518761-6, (en adelante la Investigada).

SEGUNDO: La resolución de apertura fue notificada personalmente mediante correo electrónico el 19 de julio de 2018.²

2.1. En la Resolución de apertura se imputó el siguiente cargo único:

"Cargo Único: la empresa de Servicio Público de Transporte Terrestre Automotor Especial **GRUPO EMPRESARIAL COTRANSPORTE S.A.S.** identificada con el NIT. **900518761**, presuntamente se encuentra inmersa en la conducta establecida en el literal e) del artículo 46 de la Ley 336 de 1996, que a la letra señala:

*De conformidad con lo anterior, la empresa de Servicio Público de Transporte Terrestre Automotor Especial **GRUPO EMPRESARIAL COTRANSPORTE S.A.S.** identificada con el NIT. **900518761**, conforme a lo descrito en el Informe Único de Infracción al Transporte, prestando el servicio en otra modalidad de transporte diferente a la autorizada, por lo que presuntamente trasgrede; artículos; 9, 11 de la ley 336 de 1996, artículos; 2.2.1.6.4 (modificado por el artículo 1 del Decreto Nacional 431 de 2017), 2.2.1.6.3.1 (modificado por el art. 6, Decreto Nacional 431 de 2017), 2.2.1.6.8.2 (Modificado por el art. 21, Decreto Nacional 431 de 2017), 2.2.1.6.8.13 (adicionado por el art. 26, Decreto Nacional 431 de 2017) y 2.2.1.6.3.2, (modificado por el art. 7, Decreto Nacional 431 de 2017), del Decreto 1079 de 2015, a saber;" (...).*

2.2. Lo anterior, de acuerdo con la casilla de observaciones del Informe Único de Infracciones al Transporte - IUIT número 287385 del 25 de marzo del 2018, impuesto al vehículo con placa WGP250, según la cual:

"Observaciones: Se toma entrevista con los pasajeros que viajan de Barranquilla, mompos quienes manifiestan estar pagando \$75000 de pasaje individualmente. No se inmoviliza por falta de medios grúa y parqueadero."

TERCERO: Una vez notificada la resolución de apertura de investigación, la Investigada contaba con el término de quince (15) días hábiles contados a partir del día siguiente de la notificación del acto administrativo para presentar descargos, solicitar y aportar las pruebas que pretendiera hacer valer dentro del proceso, el cual venció el 13 de agosto de 2018. Así las cosas, una vez revisado el sistema de gestión documental de la entidad, se evidencia que la Investigada no allegó descargos al proceso.

¹ Artículo 27. *Transitorio.* Las investigaciones que hayan iniciado en vigencia del Decreto 1016 de 2000, los arts. 41, 43, y 44 del Decreto 101 de 2002, los arts. 3, 6, 7, 8, 9, 10 y 11 del Decreto 2741 de 2001 y los arts. 10 y 11 del Decreto 1479 de 2014, así como lo recursos de reposición y apelación interpuestos o por interponer como consecuencia de las citadas investigaciones continuarán rigiéndose y culminarán de conformidad con el procedimiento con el cual se iniciaron. (sic)

² Conforme certificado No. E8866392-S expedido por Lleida S.A.S, Aliado de 472

Por el cual se rechazan e incorporan pruebas, se cierra el periodo probatorio y se corre traslado para alegar de conclusión dentro del procedimiento administrativo sancionatorio

CUARTO: De conformidad con el artículo 48 del Código de Procedimiento Administrativo y de lo Contencioso Administrativo: "[c]uando deban practicarse pruebas se señalará un término no mayor a treinta (30) días. Cuando sean tres (3) o más investigados o se deban practicar en el exterior el término probatorio podrá ser de hasta sesenta (60) días. Vencido el término probatorio se dará traslado al investigado por diez (10) días para que presente los alegatos respectivos".

QUINTO: En virtud del principio de la necesidad de la prueba, "no existe ninguna libertad para que el funcionario decida con base en pruebas o circunstancias que no obren en el proceso"³.

A ese respecto, tanto en la jurisprudencia de la Corte Constitucional como en la jurisprudencia del Consejo de Estado se ha destacado de forma reiterada que existen en materia probatoria los siguientes derechos: "a) el derecho para presentarlas y solicitarlas; b) el derecho para controvertir las pruebas que se presenten en su contra; c) el derecho a la publicidad de la prueba, pues de esta manera se asegura el derecho de contradicción; d) el derecho a la regularidad de la prueba, esto es, observando las reglas del debido proceso, siendo nula de pleno derecho la obtenida con violación de éste; e) el derecho a que de oficio se practiquen las pruebas que resulten necesarias para asegurar el principio de realización y efectividad de los derechos; y f) el derecho a que se evalúen por el juzgador las pruebas incorporadas al proceso"^{4,5}.

En ese sentido, se entiende que deben decretarse las pruebas que se hayan solicitado cumpliendo los requisitos fijados por la legislación procesal para cada medio probatorio y que, adicionalmente, cumplan con las siguientes características:

5.1 Conducencia: "(...) es una comparación entre el medio probatorio y la ley, a fin de saber, si el hecho se puede demostrar en el proceso, con el empleo de ese medio probatorio"⁶⁻⁷

5.2 Pertinencia: "(...) es la adecuación entre los hechos que se pretenden llevar al proceso y los hechos que son tema de la prueba en éste. En otras palabras, es la relación de facto entre los hechos que se pretenden demostrar y el tema del proceso"^{8,9}

5.3 Utilidad: "(...) en términos generales, se puede decir que la prueba es inútil cuando sobra, por no ser idónea, no en sí misma, sino con relación a la utilidad que le debe prestar al proceso, ya que éste sólo puede recaudar las pruebas necesarias para el pronunciamiento del fallo. Si nos valiéramos de una metáfora, podríamos decir que el proceso debe consumir las pruebas que le sean absolutamente necesarias para pronunciar el fallo y que no puede darse el lujo de recaudar pruebas que sobren, superfluas, redundantes o corroborantes, cuando esto no sea absolutamente necesario"^{10,11}

5.4 Valoración: cumpliendo los anteriores requisitos, las pruebas que sean decretadas y practicadas dentro del proceso serán valoradas por el juzgador bajo el sistema de la sana crítica o persuasión racional el cual, "en el cual el juzgador debe establecer por sí mismo el valor de las pruebas con base en las reglas de la lógica, la ciencia y la experiencia."¹²

Al respecto, las conclusiones a las que se llegue dentro de la decisión deberán satisfacer las siguientes condiciones:

- (i) Respeto por las reglas de la experiencia: estas reglas son "(...) una forma de conocimiento que se origina por la recepción inmediata de una impresión percibida por los sentidos, lo cual supone que lo experimentado no sea un fenómeno transitorio, sino que amplía y enriquece el pensamiento de manera estable, permitiendo elaborar enunciados que impliquen generalizaciones para fijar ciertas reglas con pretensión de universalidad, expresadas con la fórmula "siempre o casi siempre que se da A, entonces sucede B".¹³
- (ii) Respeto por las reglas de la lógica: al respecto, nuestra Corte Constitucional ha señalado que "[d]entro de las distintas cualidades deseables de los sistemas jurídicos en los Estados democráticos está su predecibilidad y

³ Cfr. PARRA QUIJANO, Jairo. *Manual de Derecho Probatorio*. Ed. Librería del Profesional. Bogotá D. C. 2002 pp. 63-64.

⁴ Corte Constitucional Sentencias C-203 de 2011, C-034 de 2014

⁵ Consejo de Estado Sala de lo Contencioso Administrativo Sección Tercera Consejero Ponente: Mauricio Fajardo Gómez Bogotá D. C., ocho (8) de marzo de dos mil siete (2007) Radicación número: 25000-23-26-000-1995-01143-01(14850)

⁶ Cfr. PARRA QUIJANO, Jairo. Op. Cit. Pg. 145

⁷ El Consejo de Estado definió la conducencia como "(...) la aptitud legal del medio probatorio para probar el hecho que se investiga, y que requiere de dos requisitos esenciales, que son: que el medio probatorio respectivo este autorizado y no prohibido expresa o tácitamente por la ley; y que ese medio probatorio solicitado no esté prohibido en particular para el hecho que con él se pretende probar." Cfr. Radicado No. 110010325000200900124 00

⁸ Cfr. PARRA QUIJANO, Jairo. Op. Cit. Pg. 145

⁹ El Consejo de Estado indicó que la pertinencia se refiere a "(...) que el medio probatorio guarde relación con los hechos que se pretenden demostrar. El Consejo de Estado indicó que la pertinencia se refiere a "(...) que el medio probatorio guarde relación con los hechos que se pretenden demostrar. Consejo de Estado, Sala de lo Contencioso Administrativo Sala de decisión. M.P Bertha Lucia Ramirez de Páez. Expediente No. 11001032500020090012400.

¹⁰ Cfr. PARRA QUIJANO, Jairo. Op. Cit. Pg. 148

¹¹ El Consejo de Estado ha señalado que para el análisis de utilidad de una prueba "(...) se debe revisar que no sea manifiestamente superflua; es decir, que no tenga razón de ser porque ya están probados los hechos o porque el hecho está exento de prueba". Sentencia del diecinueve (19) de octubre de dos mil diecisiete (2017). Radicación número: 25000-23-27-000-2011-00054-02 (21195). C.P. Julio Roberto Pisa Rodríguez.

¹² "Este sistema requiere igualmente una motivación, consistente en la expresión de las razones que el juzgador ha tenido para determinar el valor de las pruebas, con fundamento en las citadas reglas." Al respecto, "decidir con arreglo a la sana crítica, no es libre de tazonar a voluntad, discrecionalmente, arbitrariamente. Esta manera de actuar no sería sana crítica, sino libre convicción". H. Corte Constitucional Sentencia C-202 de 2005. Sentencia C-622 de 1998

¹³ Cfr. Corte Suprema de Justicia. Sala de Casación Penal. Sentencia SP7326-2016. Radicación 45585 del 1 de junio de 2016.

Por el cual se rechazan e incorporan pruebas, se cierra el periodo probatorio y se corre traslado para alegar de conclusión dentro del procedimiento administrativo sancionatorio

coherencia de las decisiones [...]. Esto se logra a partir de dos vías principales: (i) [...] y (ii) la exigencia que las decisiones judiciales cumplan con las condiciones propias de todo discurso racional, esto es, que (a) incorporen todas las premisas obligatorias para la adopción de la decisión, esto es, las diversas fuentes formales de derecho, otorgándose prevalencia a aquellas de superior jerarquía, como la Constitución; (b) cumplan con reglas mínimas de argumentación, que eviten las falacias y las contradicciones; [...].”¹⁴ (negrilla fuera de texto)

De esa forma, la argumentación que se presente debe satisfacer las reglas de la lógica, debe ser racional y, en esa medida, debe evitar caer en falacias.

SEXTO: De conformidad con lo anterior y en consonancia con lo previsto por el artículo 50 de la Ley 336 de 1996 y por los artículos 47 y 48 de la Ley 1437 de 2011, este Despacho al tenor de la pertinencia, utilidad y conducencia de las pruebas, las resolverá en los siguientes términos:

6.1. Ordenar que se tengan como pruebas las siguientes:

1. Informe Único de Infracciones de Transporte No. 287385 del 25 de marzo del 2018, impuesto al vehículo con placa WGP250.
2. INFORME ACLARATORIO INTENDENTE CESAR BECERRA.
3. Guía No. E8866392-S expedida por 4-72, documento que acredita diligencia de notificación de la Resolución No. 20185503059755 del 12 de julio de 2018.

SEPTIMO: En virtud de lo establecido en el inciso segundo del artículo 48 del Código de Procedimiento Administrativo y de lo Contencioso Administrativo, se cierra periodo probatorio y se corre traslado a la empresa Investigada por un término de diez (10) días hábiles, para que presente los alegatos de conclusión respectivos.

OCTAVO: Para efectos del cómputo de términos en la presente investigación, debe precisarse que mediante Decretos 417 de 17 de marzo de 2020 y 637 de 06 de mayo de 2020 el Gobierno Nacional declaró el Estado de Emergencia Económica, Social y Ecológica en todo el territorio nacional; por su parte el Ministerio de Salud y Protección Social a través de la Resolución 385 del 12 de marzo de 2020 decretó la emergencia sanitaria en todo el territorio nacional por causa del Coronavirus – COVID-19 hasta el día 30 de mayo de 2020, la cual fue prorrogada hasta el 30 de noviembre de 2020 mediante la Resolución 1462 del 25 de agosto de 2020.

Así las cosas, mediante el Decreto Legislativo 491 de 28 de marzo de 2020¹⁵, se adoptaron medidas de urgencia para garantizar la atención y la prestación de los servicios del Estado por parte de las diferentes autoridades y por aquellos particulares que cumplen funciones públicas.

Dentro de estas medidas se encuentra la posibilidad de suspender, mediante acto administrativo, los términos de las actuaciones administrativas o jurisdiccionales en sede administrativa hasta tanto permanezca vigente la Emergencia Sanitaria declarada por el Ministerio de Salud y Protección Social, de conformidad con lo previsto en el Artículo 6 del Decreto Legislativo 491 de 28 de marzo de 2020.

En ese sentido, la Superintendencia de Transporte, con fundamento en lo anterior y con el fin de garantizar el debido proceso a los supervisados de la Entidad, entre otras cosas, emitió la Resolución 6255 de 29 de marzo de 2020, por la cual se suspendieron los términos legales de los procesos y actuaciones administrativas que se surten ante las diferentes dependencias de la Entidad, a partir del lunes 30 de marzo de 2020 y hasta el 2 de noviembre de 2020, conforme al artículo 2 de la Resolución 7770 del 19 de octubre de 2020, por medio de la cual se modificó la Resolución 6255 de 29 de marzo de 2020.

De esta manera y, en consecuencia, los términos de ley fijados para dar trámite a la presente investigación administrativa de carácter sancionatorio fueron suspendidos desde el 30 de marzo de 2020, hasta el 2 de noviembre de 2020.

En ese orden de ideas, este Despacho, una vez levantada la suspensión de términos de la Entidad a través de la Resolución 7770 del 19 de octubre de 2020, se encuentra dentro del término legal otorgado por el artículo 52 de la Ley 1437 de 2011¹⁶, para proferir el acto administrativo que nos ocupa en la presente investigación administrativa.

¹⁴ Cfr. H. Corte Constitucional. Sentencias C-539 de 2011; C-634 de 2011; C-898 de 2011.

¹⁵ Declarado Exequible en Sentencia C-242 de 2020.

¹⁶ Artículo 52 de la Ley 1437 de 2011. "Salvo lo dispuesto en leyes especiales, la facultad que tienen las autoridades para imponer sanciones caduca a los tres (3) años de ocurrido el hecho, la conducta u omisión que pudiere ocasionarlas, término dentro del cual el acto administrativo que impone la sanción debe haber sido expedido y notificado".

Por el cual se rechazan e incorporan pruebas, se cierra el periodo probatorio y se corre traslado para alegar de conclusión dentro del procedimiento administrativo sancionatorio

En mérito de lo anteriormente expuesto,

RESUELVE

ARTÍCULO PRIMERO: ORDENAR la apertura del periodo probatorio dentro del procedimiento administrativo sancionatorio iniciado con Resolución No. 20185503059755 del 12 de julio de 2018 contra la empresa **GRUPO EMPRESARIAL COTRANSPORTE S.A.S.** con NIT **900518761-6**, de conformidad con el artículo 48 de la Ley 1437 de 2011.

ARTÍCULO SEGUNDO: ADMITIR y ORDENAR que se tenga como prueba, con el valor probatorio que le corresponda, a las relacionadas en el numeral 6.1. de la parte motiva del presente Acto Administrativo.

ARTÍCULO TERCERO: DECLARAR cerrado el periodo probatorio del procedimiento administrativo iniciado mediante Resolución No. 20185503059755 del 12 de julio de 2018, que se adelanta en contra de la empresa de Servicio Público de Transporte Terrestre Automotor Especial **GRUPO EMPRESARIAL COTRANSPORTE S.A.S.** con NIT **900518761-6**.

ARTÍCULO CUARTO: CORRER TRASLADO a la empresa de Servicio Público de Transporte Terrestre Automotor Especial **GRUPO EMPRESARIAL COTRANSPORTE S.A.S.** con NIT **900518761-6**, para que presente alegatos de conclusión dentro de los diez (10) días hábiles siguientes a la comunicación del presente Auto.

ARTÍCULO QUINTO: COMUNICAR el contenido del presente acto administrativo por conducto de la Secretaría General de la Superintendencia de Transporte, al representante legal o a quien haga sus veces de la empresa de Servicio Público de Transporte Terrestre Automotor Especial **GRUPO EMPRESARIAL COTRANSPORTE S.A.S.** con NIT **900518761-6**, de conformidad con el artículo 66 y siguientes del Código de Procedimiento Administrativo y de lo Contencioso Administrativo.

ARTÍCULO SEXTO: Una vez surtida la respectiva comunicación, remítase copia de las mismas a la Delegatura de Tránsito y Transporte Terrestre para que obre en el expediente.

ARTÍCULO SEPTIMO: Contra el presente auto no procede recurso alguno de conformidad con el artículo 75 del Código de Procedimiento Administrativo y de lo Contencioso Administrativo.

ARTÍCULO OCTAVO: Cualquier persona tendrá derecho a examinar los expedientes en el estado en que se encuentren, salvo los documentos o cuadernos sujetos a reserva y a obtener copias y certificaciones sobre los mismos, de conformidad con el artículo 36 del Código de Procedimiento Administrativo y de lo Contencioso Administrativo.

COMUNÍQUESE Y CÚMPLASE
12900 DEL 11 DE DICIEMBRE DE 2020

ADRIANA MARGARITA URBINA PINEDO
Superintendente Delegada de Tránsito y Transporte
Terrestre

Comunicar:

GRUPO EMPRESARIAL COTRANSPORTE S.A.S.

Representante legal o quien haga sus veces
Dirección CALLE 5 N 15 21
Villavicencio, Meta
Correo electrónico: cotransporteg.sas@gmail.com

Proyectó: DAPC
Revisó: AOG

Firmado digitalmente por: URBINA
PINEDO ADRIANA MARGARITA
Fecha y hora: 14.12.2020 18:09:09
CA firmante del certificado: CAMERFIRMA
COLOMBIA SAS CERTIFICADOS - 002

Destinatario	Remitente
Nombre/Razón Social: Grupo Empresarial Cotransporte S.A.S	Nombre/Razón Social: SUPERINTENDENCIA DE PUERTOS Y TRANSPORTES - PUERTOS Y
Dirección: Calle 5 N 15 21	Dirección: Calle 37 No. 28B-21 Barrio la soledad
Ciudad: VILLAVICENCIO, META	Ciudad: BOGOTÁ D.C.
Departamento: META	Departamento: BOGOTÁ D.C.
Código postal: 500003789	Código postal: 111311395
Fecha admisión: 02/02/2021 13:37:56	Envío: RA299532348CC

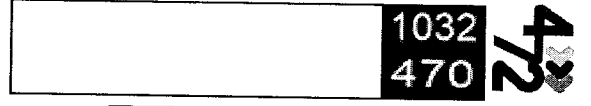

Valores		Destinatario	Remitente
Peso Físico(g/s):200		Ciudad:VILLAVICENCIO, META	Nombre/ Razón Social: Grupo Empresarial Cotransporte S.A.S
Peso Volumétrico(g/s):0		Tel:	Dirección:Calle 5 N 15 21
Peso Facturado(g/s):200		Código Postal:500003789	Tel:
Valor Declarado:\$0		Observaciones del cliente:	Código Postal:111311395
Costo de manejo:\$0			Código Operativo:1117789
Valor Total:\$8.400			Código Operativo:1032470

Causal Devoluciones:	
RE Refusado	CI C2 Cerrado
NE No existe	NI N2 No contactado
NS No reside	FA F2 Fallado
NR No redimido	AG A2 Aprobado Clausurado
DE Desconocido	FM F2 Fuerza Mayor
DI Dirección errada	

Firma nombre y/o sello de quien recibe:	
C.C.	Tel:
Fecha de entrega:	Hora:
Distribuidor:	
C.C.	
Gestor de entrega:	
Tel:	

UAC.CENTRO	1111
CENTRO A	769

El usuario de la empresa garantiza que el contenido del correo no posee material publicado en la página web 472, reanuda sus datos personales para evitar la entrega del envío. Para que se pueda realizar el envío de la información de la empresa.

Principal Depara D.C. Dependa Regional 56 de 95 A 55 Bogotá / www.472.com.co Línea Asesoría: 018000 411 210 / Tel. contacto: (57) 4722000

1117691632470RA299532348CC

